



แผนพัฒนาท้องถิ่น (พ.ศ.๒๕๖๑ - ๒๕๖๕)



องค์การบริหารส่วนตำบลโดกกวาง
อำเภอบุงคล้า จังหวัดบึงกาฬ

งานนโยบายและแผน
สำนักงานปลัด องค์การบริหารส่วนตำบลโดกกวาง

คำนำ

ด้วยระเบียบกระทรวงมหาดไทยว่าด้วยการจัดทำแผนพัฒนาขององค์กรปกครองส่วนท้องถิ่น พ.ศ.๒๕๔๘ และที่แก้ไขเพิ่มเติมจนถึงปัจจุบัน (ฉบับที่ ๓) พ.ศ.๒๕๖๑ ประกอบกับหนังสือ ด่วนที่สุด ที่ มท ๐๘๑๐.๓/ว ๒๙๓๑ ลงวันที่ ๑๕ พฤษภาคม ๒๕๖๒ ซ้ำชื่อแนวทางการทบทวนแผนพัฒนาท้องถิ่น พร้อมทั้ง กำหนดระยะเวลาแผนพัฒนาเป็นระยะเวลาห้าปี (พ.ศ.๒๕๖๑ - ๒๕๖๕) และให้องค์กรปกครองส่วนท้องถิ่น ถือปฏิบัติ

องค์การบริหารส่วนตำบลโคกกว้าง จึงได้ดำเนินการทบทวน/จัดทำแผนพัฒนาท้องถิ่น (๒๕๖๑ - ๒๕๖๕) เพื่อให้มีความสอดคล้องและเชื่อมโยงกับแผนพัฒนาจังหวัด แผนพัฒนากลุ่มจังหวัด ตลอดจนสามารถบูรณาการแผนงาน/โครงการ/กิจกรรมและงบประมาณในพื้นที่ได้อย่างมีประสิทธิภาพ ตลอดจนใช้เป็นแนวทางการจัดทำงบประมาณประจำปี และตอบสนองความต้องการของประชาชนในเขต องค์การบริหารส่วนตำบลโคกกว้างอย่างมีประสิทธิภาพต่อไป

งานนโยบายและแผน

สำนักงานปลัด องค์การบริหารส่วนตำบลโคกกว้าง

งานนโยบายและแผน

สำนักงานปลัด องค์การบริหารส่วนตำบลโคกกว้าง

สารบัญ

เรื่อง

หน้า

ส่วนที่ ๑	สภาพทั่วไปและข้อมูลพื้นฐาน	๑
	๑. ด้านกายภาพ	
	๒. ด้านการเมือง/การปกครอง	
	๓. ประชากร	
	๔. สภาพทางสังคม	
	๕. ระบบบริการพื้นฐาน	
	๖. ระบบเศรษฐกิจ	
	๗. ศาสนา ประเพณี วัฒนธรรม	
	๘. ทรัพยากรธรรมชาติ	
	๙. อื่นๆ	
ส่วนที่ ๒	ยุทธศาสตร์ขององค์กรปกครองส่วนท้องถิ่น	๑๐
	๑. ความสัมพันธ์ระหว่างแผนพัฒนาระดับมหภาค	
	๒. ยุทธศาสตร์ขององค์กรปกครองส่วนท้องถิ่น	
	๓. การวิเคราะห์เพื่อพัฒนาท้องถิ่น	
ส่วนที่ ๓	การนำแผนพัฒนาท้องถิ่นไปสู่การปฏิบัติ	๖๙
	๑. ยุทธศาสตร์การพัฒนาและแผนงาน	
	๒. บัญชีโครงการพัฒนาท้องถิ่น	
ส่วนที่ ๔	การติดตามและประเมินผล	๑๔๙
	๑. การติดตามและประเมินผลยุทธศาสตร์	
	๒. การติดตามและประเมินผลโครงการ	
	๓. สรุปการพัฒนาท้องถิ่นในภาพรวม	
	๔. ข้อเสนอแนะในการจัดทำแผนพัฒนาท้องถิ่นในอนาคต	
ภาคผนวก	ก. ประกาศใช้แผนพัฒนาท้องถิ่น (พ.ศ.๒๕๖๑ - ๒๕๖๕)	

ส่วนที่ ๑

สภาพทั่วไปและข้อมูล พื้นฐาน

๑. ด้านกายภาพ

๑.๑ ที่ตั้งของหมู่บ้านหรือชุมชนหรือตำบล

ที่ตั้งของหมู่บ้านในเขตองค์การบริหารส่วนตำบลโคกกว้าง

ที่ตั้ง ตำบลโคกกว้างตั้งอยู่ทางทิศตะวันออกเฉียงใต้ของที่ตั้งที่ว่าการอำเภอป่าสัก โดยที่ทำการองค์การบริหารส่วนตำบลโคกกว้าง ตั้งอยู่ เลขที่ ๒๔๑ หมู่ที่ ๑ บ้านโคกกว้าง ตำบลโคกกว้าง อำเภอป่าสัก จังหวัดบึงกาฬ ริมถนนสาย ๒๑๒ ช่วง กม.ที่ ๑๘๕ - ๑๘๐ ห่างจากตัวอำเภอป่าสัก ๑๒ กม. และห่างจากตัวจังหวัดบึงกาฬเป็นระยะทาง ๕๘ กม. ใช้ระยะเวลาการเดินทางเข้าสู่จังหวัด ๑ ชั่วโมง

เนื้อที่ทั้งหมด ประมาณ ๑๑๑ ตารางกิโลเมตร และมีอาณาเขตติดต่อกับตำบลและอำเภอใกล้เคียง ดังนี้

ทิศเหนือ จด แม่น้ำโขง สาธารณรัฐประชาธิปไตยประชาชนลาว

ทิศตะวันออก จด เขตองค์การบริหารส่วนตำบลท่าดอกคำ อำเภอบึงโขงหลง

ทิศใต้ จด เขตอนุรักษ์พันธุ์สัตว์ป่าภูวัว

ทิศตะวันตก จด เขตองค์การบริหารส่วนตำบลป่าสัก

ขนาดพื้นที่และการปกครอง ตำบลโคกกว้าง มีพื้นที่รวมประมาณ ๑๑๑ ตารางกิโลเมตร แบ่งเขตการปกครองออกเป็น ๙ หมู่บ้าน ได้แก่

หมู่ที่ ๑ บ้านโคกกว้าง

หมู่ที่ ๒ บ้านหนองป่อ

หมู่ที่ ๓ บ้านหาดแฮะ

หมู่ที่ ๔ บ้านท่าส้มโฮง

หมู่ที่ ๕ บ้านโนนไพศาล

หมู่ที่ ๖ บ้านดอนใหญ่

หมู่ที่ ๗ บ้านท่าศิริจันทร์

หมู่ที่ ๘ บ้านสมพร

หมู่ที่ ๙ บ้านบึงสำราญ

๑.๒ ลักษณะภูมิประเทศ

ตำบลโคกกว้างมีสภาพภูมิประเทศเป็นที่ราบ ที่ดอนเป็นลอนคลื่นผสมที่เนินสูง และภูเขาสูงชันใช้ประโยชน์ในการทำนาและปลูกพืชไร่การเกษตร ลักษณะดินเป็นดินปนทรายตลอดชั้นดินทำให้การระบายน้ำได้ดีและการไหลบ่าของน้ำ บนผิวดินมีความรวดเร็ว สภาพพื้นที่ดังกล่าวจึงไม่เหมาะสมกับการปลูกพืชในฤดูแล้งและการปลูกข้าว จึงต้องมีการปรับปรุงโดยการใช้น้ำชลประทานและการขุดบ่อน้ำที่ต้องมีกรรมวิธีแบบพิเศษในการรองพื้นหน้าดินทำให้การเก็บกักน้ำได้ดีขึ้น เพื่อให้การเพาะปลูกได้ผลผลิตเพิ่มมากขึ้น นอกจากนี้ยังมีปัญหาการกัดเซาะพังทลายของตลิ่งบริเวณพื้นที่หมู่บ้านตามแนวตลิ่งแม่น้ำโขง

มีพื้นที่ทั้งหมด	๓๑,๐๘๒	ไร่	
พื้นที่ราบ	๑๗,๕๓๒	ไร่	ร้อยละ ๒๕
ภูเขา	๑๖,๕๕๐	ไร่	ร้อยละ ๖๖

พื้นน้ำ	๔,๓๙๓	ไร่	ร้อยละ ๖
อื่น ๆ	๒,๔๑๘	ไร่	ร้อยละ ๓

๑.๓ ลักษณะภูมิอากาศ

สภาพภูมิอากาศ ตำบลโคกกว้างมีฤดูกาล ๓ ฤดู ได้แก่ ฤดูร้อน ฤดูฝน และฤดูหนาว โดยฤดูฝนจะเริ่มตกในเดือนเมษายน โดยฝนจะตกหนักในช่วงเดือน มิถุนายน – กันยายน โดยมีเกณฑ์เฉลี่ยดังนี้

ฤดูร้อน	ช่วงระยะเวลาตั้งแต่เดือน มีนาคม – พฤษภาคม	อุณหภูมิเฉลี่ย ๒๙ องศา ปริมาณน้ำฝน ๖๐ ม.ม.
ฤดูฝน	ช่วงระยะเวลาตั้งแต่เดือน มิถุนายน – กันยายน	อุณหภูมิเฉลี่ย ๒๗ องศา ปริมาณน้ำฝน ๙๓ ม.ม.
ฤดูหนาว	ช่วงระยะเวลาตั้งแต่เดือน ตุลาคม – กุมภาพันธ์	อุณหภูมิเฉลี่ย ๒๕ องศา ปริมาณน้ำฝน ๓๗ ม.ม.

๑.๔ ลักษณะของดิน

ลักษณะของดินในพื้นที่ตำบลโคกกว้าง เป็นดินปนทรายตลอดชั้นดินทำให้การระบายน้ำได้ดี และการไหลบ่าของน้ำ บนผิวดินมีความรวดเร็ว สภาพพื้นที่ดังกล่าวจึงไม่เหมาะสมกับการปลูกพืชในฤดูแล้ง และการปลูกข้าว จึงต้องมีการปรับปรุงโดยการไ้ระบบชลประทานและการขุดบ่อน้ำที่ต้องมี กรรมวิธีแบบพิเศษในการรองพื้นหน้าดินทำให้การเก็บกักน้ำได้ดีขึ้น เพื่อให้การเพาะปลูกได้ผลผลิตเพิ่มมากขึ้น นอกจากนี้ยังมีปัญหาการกัดเซาะพังทลายของตลิ่งบริเวณพื้นที่หมู่บ้านตามแนวตลิ่งแม่น้ำโขง

๑.๕ ลักษณะของแหล่งน้ำ

มีแหล่งน้ำที่ใช้สำหรับ อุปโภค-บริโภค จำนวน ๕ แห่ง แหล่งน้ำทั้ง ๕ แห่งเคยเป็นแหล่งน้ำที่เกิดขึ้นตามธรรมชาติและเทศบาลได้ดำเนินการปรับปรุงก่อสร้างขึ้นใหม่เพื่อเพียงพอกับการอุปโภคและบริโภคของประชาชน ดังนี้

ลำห้วย	๕	แห่ง	สระน้ำ	๒	แห่ง
หนองน้ำ	๕	แห่ง	บ่อน้ำตื้น	-	แห่ง
ลำคลอง	-	แห่ง	บ่อบาดาล	๑๒	แห่ง
บึง	๒	แห่ง	อ่างเก็บน้ำ	-	แห่ง
แม่น้ำ	๑	แห่ง	ฝาย	๔	แห่ง
อื่นๆ (ระบุ)	-	แห่ง	เหมือง	-	แห่ง

๑.๕ ลักษณะของไม้และป่าไม้

ในเขตตำบลโคกกว้างมีป่าไม้หลากหลายชนิดตามแนวเทือกเขาภูวัญ ลักษณะของไม้เป็นไม้ยืนต้นผลัดใบและมีสัตว์ป่าหลากหลายชนิดมากมาย

๒. ด้านการเมือง/การปกครอง

๒.๑ เขตการปกครอง

ทิศเหนือ	จด	แม่น้ำโขง สาธารณรัฐประชาธิปไตยประชาชนลาว
ทิศตะวันออก	จด	เขตองค์การบริหารส่วนตำบลท่าดอกคำ อำเภอบึงโขงหลง
ทิศใต้	จด	เขตอนุรักษ์พันธุ์สัตว์ป่าภูวัญ
ทิศตะวันตก	จด	เขตองค์การบริหารส่วนตำบลบึงคล้า

ขนาดพื้นที่และการปกครอง ตำบลโคกกว้าง มีพื้นที่รวมประมาณ ๑๑๑ ตารางกิโลเมตร แบ่งเขตการปกครองออกเป็น ๙ หมู่บ้าน ได้แก่

หมู่ที่ ๑	บ้านโคกกว้าง
หมู่ที่ ๒	บ้านหนองบ่อ
หมู่ที่ ๓	บ้านหาดแฮ่

- หมู่ที่ ๔ บ้านท่าส้มโฮง
- หมู่ที่ ๕ บ้านโนนไพศาล
- หมู่ที่ ๖ บ้านดอนใหญ่
- หมู่ที่ ๗ บ้านท่าศิริจันทร์
- หมู่ที่ ๘ บ้านสมพร
- หมู่ที่ ๙ บ้านบึงสำราญ

๒.๒ การเลือกตั้ง

- ตำบลโคกกวางได้แบ่งเขตการเลือกตั้งสมาชิกสภาองค์การบริหารส่วนตำบลโคกกวาง
- ออกเป็น ๙ หมู่บ้าน ดังนี้
- หมู่ที่ ๑ บ้านโคกกวาง
 - หมู่ที่ ๒ บ้านหนองบ่อ
 - หมู่ที่ ๓ บ้านหาดแฮะ
 - หมู่ที่ ๔ บ้านท่าส้มโฮง
 - หมู่ที่ ๕ บ้านโนนไพศาล
 - หมู่ที่ ๖ บ้านดอนใหญ่
 - หมู่ที่ ๗ บ้านท่าศิริจันทร์
 - หมู่ที่ ๘ บ้านสมพร
 - หมู่ที่ ๙ บ้านบึงสำราญ

๓. ประชากร

๓.๑ ข้อมูลเกี่ยวกับจำนวนประชากร

หมู่ที่	ชื่อหมู่บ้าน	จำนวนประชากร			จำนวนครัวเรือน
		ชาย	หญิง	รวม	
๑	บ้านโคกกวาง	๓๘๐	๓๙๐	๗๗๐	๒๒๓
๒	บ้านหนองบ่อ	๒๔๙	๒๔๐	๔๘๙	๑๒๗
๓	บ้านหาดแฮะ	๔๖๑	๔๕๒	๙๑๓	๒๓๘
๔	บ้านท่าส้มโฮง	๑๐๔	๑๐๗	๒๑๑	๖๓
๕	บ้านโนนไพศาล	๔๔๗	๔๔๑	๘๘๘	๒๖๖
๖	บ้านดอนใหญ่	๒๒๖	๒๑๑	๔๓๗	๑๑๓
๗	บ้านท่าศิริจันทร์	๙๙	๗๐	๑๖๙	๔๖
๘	บ้านสมพร	๑๘๔	๑๘๒	๓๖๖	๙๒
๙	บ้านบึงสำราญ	๓๗๐	๓๖๗	๗๓๗	๑๙๓
รวม		๒,๕๒๐	๒,๔๖๐	๔,๙๘๐	๑,๓๖๑

ข้อมูล ณ เดือนมิถุนายน ๒๕๖๒

๓.๒ ช่วงอายุและจำนวนประชากร

	ชาย (คน)	หญิง (คน)	หมายเหตุ
จำนวนประชากรเยาวชน	๖๓๗	๕๙๘	อายุต่ำกว่า ๑๘ ปี
จำนวนประชากร	๑,๕๕๙	๑,๔๙๘	อายุ ๑๘-๖๐ ปี
จำนวนประชากรผู้สูงอายุ	๒๗๖	๓๒๓	อายุมากกว่า ๖๐ ปี
รวม	๒,๕๑๒	๒,๔๒๐	
รวมทั้งสิ้น	๔,๙๓๒		

๔. สภาพทางสังคม

๔.๑ การศึกษา

- โรงเรียนประถมศึกษา ๔ แห่ง
- ศ.ร.ช. ๑ แห่ง
- ศูนย์พัฒนาเด็กเล็ก ๑ แห่ง
- ศูนย์อบรมเด็กก่อนเกณฑ์ในวัด ๑ แห่ง
- ที่อ่านหนังสือพิมพ์ประจำหมู่บ้าน ๗ แห่ง

ข้อมูลสถานศึกษาในตำบลโคกกว้าง

- ศูนย์พัฒนาเด็กตำบลโคกกว้าง ๒ แห่ง

ลำดับที่	ศูนย์พัฒนาเด็กตำบลโคกกว้าง	หมู่ที่	จำนวนครู	จำนวนนักเรียน	หมายเหตุ
๑	ศูนย์พัฒนาเด็กเล็กบ้านโคกกว้าง	๑	๓	๕๙	
๒	ศูนย์อบรมเด็กก่อนเกณฑ์วัดจันทราราษฎร์	๕	๓	๑๕	
	รวม ๒ แห่ง		๖	๗๔	

- โรงเรียนประถมศึกษา ๓ แห่ง และขยายโอกาสถึง ม.๓

ลำดับที่	โรงเรียนประถมศึกษา ๓ แห่ง	หมู่ที่	จำนวนนักเรียน	หมายเหตุ
๑	โรงเรียนประวีตร (หนองบ่อ)	๒	๗๐	
๒	โรงเรียนไทยรัฐวิทยา (๕๑) - ขยายโอกาสถึง ม.๓	๑	๒๒๒	
๓	โรงเรียนบ้านท่าส้มโฮง	๕	๑๔๐	
๔	โรงเรียนบ้านหาดแฮ่	๓	๑๐๑	
	รวม ๔ แห่ง		๕๑๓	

- ศูนย์การศึกษานอกโรงเรียน

ลำดับ	ศูนย์การศึกษานอกโรงเรียน	หมู่ที่	จำนวนนักเรียน
	- บ้านโนนไพศาล	๕	} ๑๕๓
	- บ้านโคกกวาง	๑	
	รวม ๒ แห่ง		

๔.๒ สาธารณสุข

จากการสำรวจข้อมูลพื้นฐานพบว่า ประชาชนส่วนมากมีสุขภาพที่ดี มีการคัดกรองสุขภาพให้กับประชาชนกลุ่มเสี่ยง โรคที่มักเกิดแก่ประชากรในชุมชน เช่นกัน ได้แก่ โรคความดัน เบาหวาน โรคเอดส์ โรคไข้เลือดออก มือ-ปาก-เท้าในเด็ก และโรคอื่นๆ อีกมาก มีสถิติเข้ารับการรักษาพยาบาล ปัญหาคือประชาชนบางรายไม่ยอมไปคัดกรองหรือตรวจสุขภาพประจำปี การแก้ไขปัญหา คือ องค์การบริหารส่วนตำบลโคกกวางและหน่วยงานสาธารณสุข โรงพยาบาล ได้จัดกิจกรรมร่วมมือกันรณรงค์ให้ชุมชนเห็นความสำคัญในเรื่องนี้ซึ่งก็ได้ผลในระดับหนึ่ง ประชาชนให้ความร่วมมือเป็นอย่างดี แต่ต้องเป็นการดำเนินการอย่างต่อเนื่องเป็นประจำทุกปี จากการสำรวจข้อมูลพื้นฐาน บางครัวเรือนไม่ได้กินอาหารที่ถูกสุขลักษณะ การใช้ยาเพื่อบำบัดอาการเจ็บป่วยที่ไม่เหมาะสม การออกกำลังกายยังไม่สม่ำเสมอ และประชากรส่วนมากไม่ได้รับการตรวจสุขภาพ ปัญหาเหล่านี้้องค์การบริหารส่วนตำบลโคกกวางพยายามอย่างยิ่งที่จะแก้ไข โดยร่วมมือกับโรงพยาบาล สาธารณสุขจัดกิจกรรมเพื่อแก้ไขปัญหา

- สถานีอนามัย ๑ แห่ง
- คลินิก ๑ แห่ง
- ร้านขายยาแผนปัจจุบัน ๑ แห่ง
- อัตราการมีและการใช้ส้วมราดน้ำ ร้อยละ ๑๐๐%

๔.๓ อาชญากรรม

ในพื้นที่องค์การบริหารส่วนตำบลโคกกวาง เหตุอาชญากรรมที่เกิดขึ้น ส่วนมากจะเกี่ยวข้องกับยาเสพติดและสิ่งผิดกฎหมาย เนื่องจากมีพื้นที่อาณาเขตติดชายแดนประเทศเพื่อนบ้าน องค์การบริหารส่วนตำบลโคกกวางจึงได้ดำเนินการป้องกัน และแก้ไขเหตุดังกล่าว จากการร่วมมือกับหน่วยงานที่เกี่ยวข้องประสานและให้ข้อมูลอย่างต่อเนื่อง

๔.๔ ยาเสพติด

ปัญหายาเสพติดในชุมชนขององค์การบริหารส่วนตำบลโคกกวาง จากการที่ทางสถานีตำรวจภูธร บุ่งคล้า ได้แจ้งให้กองการบริหารส่วนตำบลโคกกวางทราบนั้น พบว่าในเขตตำบลมีผู้ที่ติดยาเสพติดแต่เมื่อเทียบกับพื้นที่อื่นถือว่าน้อย และยังไม่พบผู้ค้า เหตุผลก็เนื่องมาจากว่าได้รับความร่วมมือกับทางผู้นำ ประชาชน หน่วยงานขององค์การบริหารส่วนตำบลโคกกวาง ที่ช่วยสอดส่องดูแลอยู่เป็นประจำ การแก้ไขปัญหาขององค์การบริหารส่วนตำบล โคกกวาง สามารถทำได้เฉพาะตามอำนาจหน้าที่เท่านั้น เช่น การรณรงค์ การประชาสัมพันธ์ การแจ้งเบาะแส การฝึกอบรมให้ความรู้ ถ้านอกเหนือจากอำนาจหน้าที่ ก็เป็นเรื่องของอำเภอหรือตำรวจแล้วแต่กรณี ทั้งนี้ องค์การบริหารส่วนตำบลโคกกวางก็ได้ให้ความร่วมมือมาโดยตลอด

๔.๕ การสังคมสงเคราะห์

องค์การบริหารส่วนตำบลโคกกวาง ได้ดำเนินการด้านสังคมสงเคราะห์ ดังนี้

๑. ดำเนินการจ่ายเบี้ยยังชีพให้กับผู้สูงอายุ ผู้พิการ และผู้ป่วยเอดส์
๒. รับลงทะเบียนและประสานโครงการเงินอุดหนุนเพื่อการเลี้ยงดูเด็กแรกเกิด
๓. ประสานการทำบัตรผู้พิการ

๕. ระบบบริการพื้นฐาน

ในเขตองค์การบริหารส่วนตำบลโคกกวาง มีระบบบริการพื้นฐาน ดังนี้

๕.๑ การคมนาคมขนส่ง

การคมนาคมขนส่ง ปัจจุบันการคมนาคมและการขนส่งทั้งภายในและระหว่างชุมชนยังขาดการเชื่อมโยงที่เหมาะสม ทำให้เกิดความไม่คล่องตัวและไม่ปลอดภัยในการเดินทาง การเดินทางระหว่างตำบล การติดต่อกับอำเภอใกล้เคียงใช้ถนนสายหลัก คือ ทางหลวงแผ่นดิน สาย ๒๑๒ (บึงกาฬ – นครพนม) และยังมีถนนเชื่อมระหว่างตำบล ๓ ตำบล ได้แก่ ถนนสายเลียบบึงแม่น้ำโขง ถนนเชื่อมต่อระหว่างหมู่บ้านนั้น ไม่สามารถใช้ได้สะดวกในฤดูฝน เนื่องจากเป็นถนนลูกรัง พื้นถนนอ่อน ประกอบกับมีน้ำขัง ทำให้ผิวจราจรชำรุด จึงทำให้การคมนาคมระหว่างชุมชนไม่สะดวก ในฤดูแล้งจะมีฝุ่นละอองจากการสัญจร ทำให้เกิดอุปสรรคต่อการเดินทางเป็นอย่างมาก

สภาพถนนและเขตทาง ถนนเชื่อมหมู่บ้านส่วนใหญ่ ยังเป็นถนนลูกรัง โดยทั่วไปสภาพชำรุดเสียหาย ซึ่งเกิดจากปัญหาน้ำท่วมขังเป็นเวลานาน และมีขนาดคับแคบ ไม่ได้มาตรฐาน ซึ่งเป็นอุปสรรคอย่างมากต่อการสัญจรไปมาของประชาชน

๕.๒ การไฟฟ้า

การขยายเขตไฟฟ้า ปัจจุบันมีไฟฟ้าใช้ทุกครัวเรือน คิดเป็น ๑๐๐ เปอร์เซ็นต์ ปัญหาคือ ไฟฟ้าส่องสว่างทางหรือไฟฟ้าเข้าสู่พื้นที่การเกษตรยังไม่สามารถดำเนินการครอบคลุมพื้นที่ได้ทั้งหมด เนื่องจากพื้นที่ที่มีความต้องการให้ติดตั้งไฟฟ้าส่องสว่างนั้นยังไม่เป็นที่สาธารณะ องค์การบริหารส่วนตำบลโคกกวางจึงไม่สามารถดำเนินการได้ การแก้ปัญหาคือ ประสานความร่วมมือกันในหลายๆ ฝ่าย เพื่อที่จะทำความเข้าใจกับประชาชนในพื้นที่ และวิธีการที่จะดำเนินการแก้ไขอย่างไร ทั้งนี้ องค์การบริหารส่วนตำบลโคกกวาง ก็ได้ตั้งงบประมาณในส่วนนี้ไว้แล้ว และได้แจ้งประชาสัมพันธ์ให้ประชาชนได้รับทราบถึงเหตุผลเพื่อที่จะได้ช่วยกันแก้ไขปัญหาให้กับชุมชน

๕.๓ การประปา

การประปา องค์การบริหารส่วนตำบลโคกกวาง มีกิจการประปาเป็นของตนเอง สามารถให้บริการได้ครอบคลุมทุกหลังคาเรือน คิดเป็น ๑๐๐ เปอร์เซ็นต์ และมีน้ำใช้ตลอดทั้งปี ปัญหาคือ มีข้อร้องเรียนเรื่องน้ำประปาขุ่นบ่อยครั้ง สาเหตุเนื่องจากเป็นท่อประปาเก่าเกิดการตกตะกอนของน้ำ และไม่มีแหล่งน้ำดิบในการผลิตประปาต้องขอใช้จากพื้นที่อื่นทำให้มีค่าใช้จ่ายมาก ประปาขององค์การบริหารส่วนตำบลโคกกวาง ยังไม่สามารถที่จะผลิตเป็นน้ำประปาสำหรับบริโภคได้ ต้องใช้งบประมาณสูงมากในการดำเนินการ ปัจจุบันองค์การบริหารส่วนตำบลโคกกวาง ยังไม่ประสบปัญหาการขาดแคลนน้ำสามารถที่จะจัดหาแหล่งน้ำดิบสำหรับผลิตประปาให้ชุมชนได้ การแก้ปัญหาคือ การลงพื้นที่ดำเนินการแก้ไขตามจุดที่เกิดปัญหาในทันที ปัจจุบันประชาชนมีประปาใช้ ดังนี้

- (๑) จำนวนครัวเรือนที่ใช้น้ำประปา ๑,๓๐๔ หลังคาเรือน

งานนโยบายและแผน

สำนักงานปลัด องค์การบริหารส่วนตำบลโคกกวาง

- (๒) แหล่งน้ำดิบที่ใช้ผลิตน้ำประปาได้จาก
แม่น้ำโขง (/)
สระน้ำหนองใหญ่ (/) (แหล่งน้ำผิวดิน)
แหล่งน้ำใต้ดิน (/)

๕.๔ โทรศัพท์

- (๑) โทรศัพท์สาธารณะ ๓ แห่ง
(๒) จำนวนโทรศัพท์ส่วนบุคคล (ปัจจุบันประชาชนมีโทรศัพท์มือถือใช้ทุกครัวเรือน)

๕.๕ ไปรษณีย์หรือการสื่อสารหรือการขนส่ง และวัสดุ ครุภัณฑ์

- มีที่ทำการไปรษณีย์โทรเลข (อนุญาตเอกชน) ๑ แห่ง (เปิดทำการทุกวัน เวลา ๐๘.๐๐ น. ถึง ๑๘.๐๐ น.)

๖. ระบบเศรษฐกิจ

๖.๑ การเกษตร

ประชากรในเขตองค์การบริหารส่วนตำบลโคกกวาง ร้อยละ ๗๐ ประกอบอาชีพเกษตรกรรม ผลผลิตทางการเกษตรที่สำคัญ ได้แก่ ยางพารา ข้าว ข้าวโพด เป็นต้น แบ่งตามอาชีพได้ ดังนี้

- อาชีพเกษตรกรรม	ร้อยละ	๗๐	ของจำนวนประชากรทั้งหมด
- อาชีพเลี้ยงสัตว์	ร้อยละ	๑๐	ของจำนวนประชากรทั้งหมด
- อาชีพประมง	ร้อยละ	๕	ของจำนวนประชากรทั้งหมด
- อาชีพรับจ้าง	ร้อยละ	๗	ของจำนวนประชากรทั้งหมด
- อาชีพค้าขาย	ร้อยละ	๘	ของจำนวนประชากรทั้งหมด

๖.๒ การประมง

ในเขตองค์การบริหารส่วนตำบลโคกกวาง มีการประกอบอาชีพประมง จับปลาธรรมชาติตามหมู่บ้านที่มีพื้นที่ติดลำน้ำโขง ได้แก่ บ้านท่าส้มโฮง บ้านหาดแฮ่ และบ้านท่าศิริพันธ์

๖.๓ การปศุสัตว์

- เป็นการประกอบกิจการในลักษณะเลี้ยงในครัวเรือนเป็นอาชีพหลักและอาชีพเสริม เช่น การเลี้ยงไก่ เป็ด โค สุกร กระบือ เป็นต้น

๖.๔ การบริการ

โรงแรม รีสอร์ท	๒	แห่ง
ร้านอาหาร	๒	แห่ง
ร้านเกมส์	๑	แห่ง

๖.๕ การท่องเที่ยว

ในเขตองค์การบริหารส่วนตำบลโคกกวาง มีแหล่งท่องเที่ยวทางธรรมชาติและวัฒนธรรม ได้แก่ เจดีย์พุทธชยันตี รอยพระพุทธรูปท้าวสัจจวารมี น้ำตกตาดไฮ บึงหมอเฒ่า การจัดงานประเพณีต่างๆ และการจัดสร้างสวนสาธารณะสำหรับใช้พักผ่อนหย่อนใจ

๖.๖ อุตสาหกรรม

- ในเขตองค์การบริหารส่วนตำบลโคกกวาง ไม่มีจำนวนกิจการอุตสาหกรรม

๖.๗ การพาณิชย์และกลุ่มอาชีพ

การพาณิชย์

- ร้านค้า	๓๐	แห่ง	
- ปั้มน้ำมันหัวจ่าย	๒	แห่ง	
- โรงเรียนขนาดเล็ก	๕	แห่ง	
- โรงงานอุตสาหกรรม	-	แห่ง	
- ปั้มน้ำมัน (ปั้มหลอด)	๓	แห่ง	
- ร้านจำหน่ายวัสดุก่อสร้าง	๑	แห่ง	
- จุดซื้อขายยางพารา	๒	แห่ง	
- ตลาดนัดชุมชน	๑	แห่ง	(ทุกวันที่ ๑๔ , ๒๗ ของเดือน)
- ร้านซ่อมรถจักรยานยนต์	๓	แห่ง	

กลุ่มอาชีพ

มีกลุ่มอาชีพ จำนวน ๑๖ กลุ่ม

ลำดับที่	ชื่อกลุ่มอาชีพ	ชื่อหมู่บ้าน	หมู่ที่	ปีงบประมาณ ที่อุดหนุน	จำนวนเงิน ที่อุดหนุน
๑	กลุ่มทำไม้กวาดดอกหญ้า	บ้านโคกกวาง	๑	๒๕๖๐	๕๐,๐๐๐
๒	กลุ่มปลูกหญ้าเนเปียเพื่อเลี้ยง สัตว์	บ้านโคกกวาง	๑	๒๕๖๐	๕๐,๐๐๐
๓	กลุ่มเลี้ยงโค	บ้านหนองบ่อ	๒	๒๕๖๐	๕๐,๐๐๐
๔	กลุ่มเลี้ยงเป็ดพันธุ์ไข่	บ้านหนองบ่อ	๒	๒๕๖๐	๕๐,๐๐๐
๕	กลุ่มประมงพื้นบ้าน	บ้านหาดแฮ้	๓	๒๕๖๐	๕๐,๐๐๐
๖	กลุ่มปลูกข้าวโพดหวาน	บ้านหาดแฮ้	๓	๒๕๖๐	๕๐,๐๐๐
๗	กลุ่มปลูกข้าวโพดหวาน	บ้านท่าส้มโฮง	๔	๒๕๖๐	๕๐,๐๐๐
๘	กลุ่มทำสินค้าหัตถกรรม	บ้านโนนไพศาล	๕	๒๕๖๐	๑๐๐,๐๐๐
๙	กลุ่มปลูกข้าวโพดหวาน	บ้านดอนใหญ่	๖	๒๕๖๐	๕๐,๐๐๐
๑๐	กลุ่มเลี้ยงโค-กระบือ	บ้านดอนใหญ่	๖	๒๕๖๐	๕๐,๐๐๐
๑๑	กลุ่มปลูกข้าวโพดหวาน	บ้านท่าศิริพันธ์	๗	๒๕๖๐	๑๐๐,๐๐๐
๑๒	กลุ่มเลี้ยงไก่พันธุ์พื้นเมือง	บ้านสมพร	๘	๒๕๖๐	๓๔,๐๐๐
๑๓	กลุ่มทำผลิตภัณฑ์จากไหม พรม	บ้านสมพร	๘	๒๕๖๐	๓๓,๐๐๐
๑๔	กลุ่มทอผ้าเช็ดเท้า	บ้านสมพร	๘	๒๕๖๐	๓๓,๐๐๐
๑๕	กลุ่มทำไม้กวาดดอกหญ้า	บ้านบึงสำราญ	๙	๒๕๖๐	๕๐,๐๐๐
๑๖	กลุ่มกระติบข้าว	บ้านบึงสำราญ	๙	๒๕๖๐	๕๐,๐๐๐

๖.๘ แรงงาน

ปัญหาสินค้าการเกษตรตกต่ำ ทำให้ประชากรอายุระหว่าง ๒๕ – ๕๐ ปี บางส่วน ไปรับจ้างทำงานนอกพื้นที่ รวมทั้งแรงงานที่ไปทำงานต่างประเทศ ปัญหาที่พบคือ ประชากรต้องไปทำงานนอกพื้นที่ในเมืองที่มีโรงงานอุตสาหกรรม บริษัท ห้างร้านใหญ่ๆ เพราะในพื้นที่ไม่มีโรงงานอุตสาหกรรมที่มีการจ้างแรงงานเยอะ เพราะพื้นที่ส่วนมากเป็นพื้นที่สวนยางพารา และที่อยู่อาศัย ปัญหานี้ยังไม่สามารถแก้ไขได้

๗. ศาสนา ประเพณี วัฒนธรรม

๗.๑ การนับถือศาสนา

- ผู้ที่นับถือศาสนาพุทธ ร้อยละ ๙๘
 - วัด ๘ แห่ง
 - ศาลเจ้า ๑ แห่ง
 - สำนักสงฆ์ ๓ แห่ง
- ผู้ที่นับถือศาสนาคริสต์ ร้อยละ ๒

๗.๒ ประเพณีและงานประจำปี

ประชาชนในตำบลโคกกวาง ส่วนใหญ่นับถือศาสนาพุทธและปฏิบัติตามวัฒนธรรมและขนบธรรมเนียมประเพณีอันดีงาม รักษาขนบธรรมเนียมประเพณีดั้งเดิม โดยยึดถือขนบธรรมเนียมทั่วไปเหมือนคนไทยภาคอีสาน คือ ฮีตสิบสองครองสิบสี่เป็นแนวทางในการดำเนินชีวิต นอกจากนี้ยังมีงานประเพณีต่าง ๆ เช่นบุญเบิกบ้าน บุญกองข้าว บุญผะเหวด บุญประจำปีและประเพณีเกี่ยวกับศาสนาและความเชื่อของราษฎรในตำบล

๗.๓ ภูมิปัญญาท้องถิ่น ภาษาถิ่น

ภูมิปัญญาท้องถิ่น ประชาชนในเขตตำบลโคกกวางได้อนุรักษ์ภูมิปัญญาท้องถิ่น ได้แก่ วิธีการทำเครื่องจักรสารใช้สำหรับในครัวเรือน วิธีการทอเสื่อจากต้นกก และวิธีการจับปลาธรรมชาติตามลำน้ำโขง

ภาษาถิ่น ส่วนมากร้อยละ ๙๐ % พูดภาษาอีสาน

๗.๔ สินค้าพื้นเมืองและของที่ระลึก

ประชาชนในเขตตำบลโคกกวาง ได้ผลิตของใช้พื้นเมืองขึ้นใช้ในครัวเรือนและเหลือเอาไว้จำหน่ายบ้าง ได้แก่ เสื่อที่ทอจากต้นกก ไม้กวาดจากต้นแขม และกระติบข้าวเครื่องจักรสานที่ทำจากต้นคล้า

๘. ทรัพยากรธรรมชาติ

๘.๑ น้ำ ที่ใช้ในการอุปโภค-บริโภค เป็นน้ำที่ได้จากน้ำฝน และน้ำดิบจากแม่น้ำโขง ซึ่งจะต้องนำมาผ่านกระบวนการของระบบประปา สำหรับน้ำใต้ดินมีปริมาณน้อย ไม่สามารถนำขึ้นมาใช้ให้พอเพียงได้ และบางแห่งเค็ม ไม่สามารถใช้ดื่มและอุปโภคได้

๘.๒ ป่าไม้ ในเขตตำบลโคกกวางมีป่าไม้หลากหลายชนิด

๘.๓ ภูเขา ในเขตตำบลโคกกวางมีภูเขา อุทยานแห่งชาติภูวัว

งานนโยบายและแผน

สำนักงานปลัด องค์การบริหารส่วนตำบลโคกกวาง

๘.๔ คุณภาพของทรัพยากรธรรมชาติ

ในพื้นที่ของตำบลโคกกวางส่วนมากเป็นพื้นที่สำหรับเพาะปลูก ที่อยู่อาศัย ร้านค้า สถานประกอบการ ตามลำดับ และมีพื้นที่จำนวนมากเป็นพื้นที่สาธารณะ ทรัพยากรธรรมชาติในพื้นที่ ก็ได้แก่ ดิน น้ำ ต้นไม้ สัตว์ป่าหลายชนิด ปัญหาคือ น้ำใต้ดินเค็ม หรือไม่ก็เป็นน้ำกร่อย ไม่สามารถที่จะนำน้ำจากใต้ดินมาใช้ในการอุปโภค-บริโภคได้ได้ ต้องอาศัยน้ำดิบจากแหล่งอื่น และน้ำฝนน้ำในการเกษตรก็ต้องรอฤดูฝน มีแหล่งน้ำใช้ในการเกษตรไม่เพียงพอ ปัญหาคือยังไม่สามารถหาแหล่งน้ำสำหรับการเกษตรได้เพิ่มขึ้น เพราะพื้นที่ส่วนมากเป็นของประชาชน เอกชน ปัญหาด้านขยะ เมื่อชุมชนแออัดขยะก็มากขึ้น การแก้ไขปัญหา ตำบลโคกกวางได้จัดทำโครงการเพื่อแก้ปัญหาให้กับประชาชนและเป็นไปตามความต้องการของประชาชน เช่น โครงการจัดหาถังขยะรองรับขยะให้ครอบคลุมทั้งพื้นที่ โครงการจัดการขยะต้นทาง โครงการปลูกต้นไม้ในวันสำคัญต่างๆ ในพื้นที่ของตนเองและที่สาธารณะรวมทั้งปรับปรุงสภาพภูมิทัศน์ของเมืองให้ร่มรื่นสวยงาม ให้เป็นเมืองน่าอยู่ เป็นที่พักผ่อนหย่อนใจของประชาชน ฯลฯ

๙. อื่นๆ

.....

ส่วนที่ ๒

ยุทธศาสตร์การพัฒนางองค์กรปกครองส่วนท้องถิ่น

๑. ความสัมพันธ์ระหว่างแผนพัฒนาระดับมหภาค

๑.๑ แผนยุทธศาสตร์ชาติ ๒๐ ปี

การจัดทำแผนพัฒนาท้องถิ่นสี่ปีขององค์การบริหารส่วนตำบลโคกกวาง มีความสัมพันธ์กับแผนยุทธศาสตร์ชาติ ๒๐ ปี โดยมุ่งเน้นเพื่อขับเคลื่อนการพัฒนาประเทศไปสู่ความมั่นคง มั่งคั่ง และยั่งยืน โดยแผนยุทธศาสตร์ชาติ ๒๐ ปี ของประเทศไทยกำลังอยู่ระหว่างการการเสนอร่างกรอบยุทธศาสตร์ชาติ ต่อที่ประชุมคณะกรรมการจัดทำยุทธศาสตร์ชาติ ซึ่งขณะนี้อยู่ระหว่างการดำเนินการปรับปรุงร่างกรอบยุทธศาสตร์ชาติตามมติที่ประชุมคณะกรรมการจัดทำร่างยุทธศาสตร์ชาติ โดยร่างกรอบยุทธศาสตร์ชาติ ๒๐ ปี (พ.ศ. ๒๕๖๐ -๒๕๗๙) สรปย่อได้ ดังนี้

ยุทธศาสตร์ชาติ : กรอบการพัฒนาระยะยาว

เพื่อให้บรรลุวิสัยทัศน์
“ประเทศมีความมั่นคง มั่งคั่ง ยั่งยืน เป็นประเทศพัฒนาแล้ว ด้วยการพัฒนาตามปรัชญาของเศรษฐกิจพอเพียง”
นำไปสู่การพัฒนาให้คนไทยมีความสุข และตอบสนองต่อการบรรลุซึ่งผลประโยชน์แห่งชาติ ในการที่จะพัฒนาคุณภาพชีวิต สร้างรายได้ระดับสูงเป็นประเทศพัฒนาแล้ว และสร้างความสุขของคนไทย สังคมมีความมั่นคง เสมอภาคและเป็นธรรม ประเทศสามารถแข่งขันได้ในระบบเศรษฐกิจ

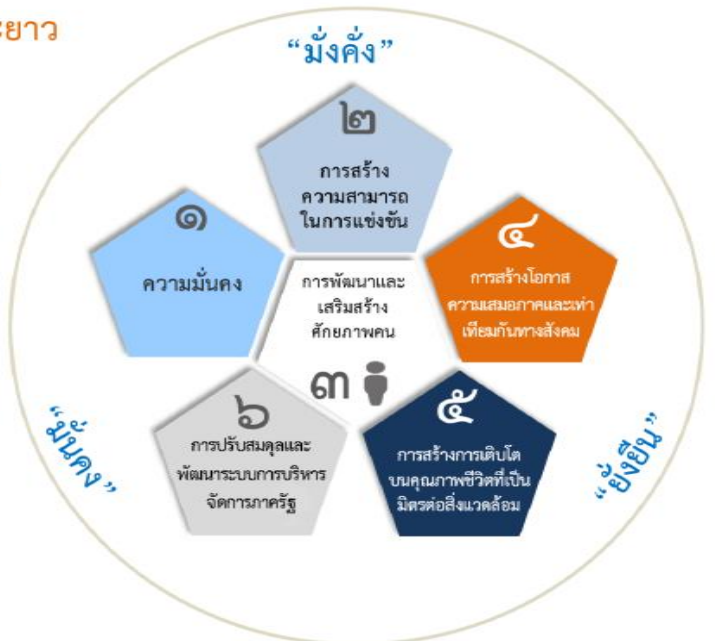

ความเชื่อมโยงของยุทธศาสตร์ชาติกับแผนในระดับต่างๆ

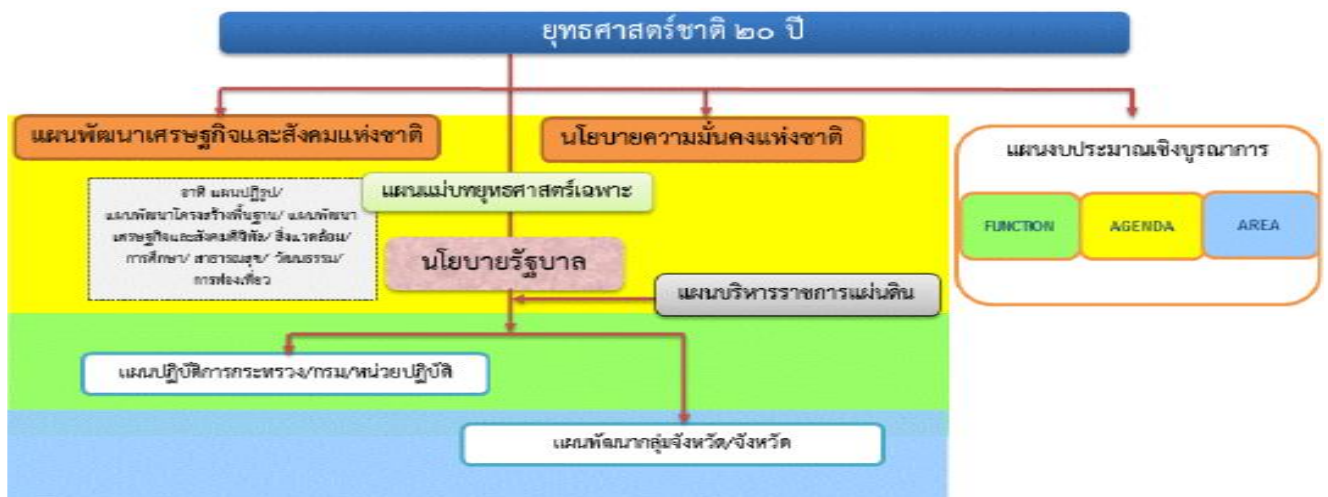

๑. ความเป็นมา

คณะรัฐมนตรีได้มีมติเมื่อวันที่ ๓๐ มิถุนายน ๒๕๕๘ เห็นชอบให้มีการจัดตั้งคณะกรรมการจัดทำยุทธศาสตร์ชาติ มีอำนาจหน้าที่ในการจัดทำร่างยุทธศาสตร์ชาติระยะ ๒๐ ปี เพื่อใช้ในการขับเคลื่อนการพัฒนาประเทศสู่ความมั่นคง มั่งคั่ง และยั่งยืน และให้เสนอร่างยุทธศาสตร์ชาติระยะ ๒๐ ปี ให้คณะรัฐมนตรีพิจารณาให้ความเห็นชอบเพื่อใช้เป็นกรอบในการดำเนินงานในระยะที่ ๒ ของรัฐบาล (ปี ๒๕๕๘ - ๒๕๕๙) และกรอบการปฏิรูปในระยะที่ ๓ (ปี ๒๕๖๐ เป็นต้นไป) คณะกรรมการจัดทำยุทธศาสตร์ชาติได้แต่งตั้งคณะอนุกรรมการ ๒ คณะ ได้แก่ (๑) คณะอนุกรรมการจัดทำยุทธศาสตร์และกรอบการปฏิรูป เพื่อจัดทำร่างกรอบยุทธศาสตร์ชาติระยะ ๒๐ ปี และ (๒) คณะอนุกรรมการจัดทำแผนปฏิบัติการตามแนวทางการปฏิรูปประเทศเพื่อจัดทำร่างแผนปฏิบัติการตามแนวทางการปฏิรูปประเทศ (Roadmap) ภายใต้ยุทธศาสตร์ชาติระยะ ๒๐ ปี

คณะอนุกรรมการจัดทำยุทธศาสตร์และกรอบการปฏิรูปได้ดำเนินการยกร่างกรอบยุทธศาสตร์ชาติระยะ ๒๐ ปี ตามแนวทางที่คณะรัฐมนตรีกำหนด โดยได้มีการนำความคิดเห็นและข้อเสนอแนะจากกรรมการจัดทำยุทธศาสตร์ชาติที่มาจากหลายภาคส่วน ได้แก่ ภาคราชการ ภาคเอกชน ภาคการเมือง และ นักวิชาการ รวมถึงได้พิจารณานำข้อคิดเห็นจากสภาปฏิรูปแห่งชาติ และความคิดเห็นจากภาคประชาชนมาเป็นข้อมูลในการยกร่างยุทธศาสตร์ชาติด้วย และได้นำเสนอร่างกรอบยุทธศาสตร์ชาติระยะ ๒๐ ปี ต่อที่ประชุมคณะกรรมการจัดทำยุทธศาสตร์ชาติ ซึ่งขณะนี้อยู่ระหว่างการดำเนินการปรับปรุงร่างกรอบยุทธศาสตร์ชาติตามมติที่ประชุมคณะกรรมการจัดทำยุทธศาสตร์ชาติ

ในการดำเนินการขั้นต่อไป คณะกรรมการจัดทำยุทธศาสตร์ชาติจะนำเสนอร่างกรอบยุทธศาสตร์ชาติเพื่อขอความเห็นชอบจากคณะรัฐมนตรีและจะได้มีการรับฟังความคิดเห็นจากประชาชน ก่อนที่จะนำเสนอต่อสภานิติบัญญัติแห่งชาติให้ความเห็นชอบกรอบยุทธศาสตร์ชาติมาใช้เป็นกรอบในการกำหนดทิศทางในการบริหารประเทศภายในเดือนตุลาคม ๒๕๕๙ ซึ่งเป็นช่วงเวลาของการประกาศใช้แผนพัฒนาเศรษฐกิจและสังคมแห่งชาติ ฉบับที่ ๑๒ (ตุลาคม ๒๕๕๙ - กันยายน ๒๕๖๔) นอกจากนี้หน่วยงานต่างๆ จะได้นำแผนพัฒนาเศรษฐกิจและสังคมแห่งชาติ ซึ่งเป็นแผนระยะ ๕ ปี มาถ่ายทอดลงสู่แผนปฏิบัติการระดับกระทรวงและแผนพัฒนารายสาขาในระหว่างที่กลไกการจัดทำยุทธศาสตร์ชาติตามร่างรัฐธรรมนูญฉบับใหม่อยู่ระหว่างการดำเนินการ ซึ่งคาดว่าจะดำเนินการแล้วเสร็จภายในเดือนกรกฎาคม ๒๕๖๐

๒. สาระสำคัญ

๒.๑ สภาพแวดล้อม

ในช่วงทศวรรษที่ผ่านมา กระแสการเปลี่ยนแปลงที่เกิดขึ้นในโลกเป็นไปอย่างรวดเร็วและในหลากหลายมิติทำให้ภูมิทัศน์ของโลกเปลี่ยนแปลงไปอย่างมีนัยสำคัญ โดยก่อให้เกิดโอกาสทั้งในด้านเศรษฐกิจ สังคม สิ่งแวดล้อม เทคโนโลยี และการเมืองของประเทศไทยแต่ขณะเดียวกันท่ามกลางความเปลี่ยนแปลงในด้านต่างๆ ก็มีปัจจัยเสี่ยงและภัยคุกคามที่ต้องบริหารจัดการด้วยความยากลำบากมากขึ้นกระแสนิยมและการเปลี่ยนแปลงภูมิทัศน์เศรษฐกิจของโลกได้ส่งผลให้โครงสร้างเศรษฐกิจของประเทศไทยซึ่งเดิมมีโครงสร้างเศรษฐกิจในระบบ “เกษตรแบบพึ่งตนเอง” ต้องปรับตัวและเปลี่ยนไปเป็นระบบเศรษฐกิจที่ “พึ่งพาอุตสาหกรรมและการส่งออก” การพัฒนาในภาคเกษตรล่าช้ากว่าฐานการผลิตอื่นๆ ที่อาศัยเทคโนโลยีสมัยใหม่มากขึ้นตามลำดับโดยเฉพาะอย่างยิ่งภายใต้อิทธิพลของกระแสโลกาภิวัตน์และความก้าวหน้าอย่างรวดเร็วของเทคโนโลยีสารสนเทศ จึงมีปัญหาคอขวดหรือความเหลื่อมล้ำทางด้านรายได้ระหว่างภาคการเกษตรกับภาคอุตสาหกรรมและระหว่างสังคมในเมืองและชนบทขยายวงกว้างขึ้น และปัญหาคอขวดกระจุกตัวในกลุ่มเกษตรกรราย

ย่อยและในภาคชนบทรวมทั้งโอกาสในการเข้าถึงข้อมูลข่าวสาร องค์ความรู้ แหล่งทุน และบริการทางสังคมที่มีคุณภาพสำหรับประชาชนที่อยู่ในพื้นที่ห่างไกลก็มีในวงแคบกว่า ในขณะที่การใช้เทคโนโลยีในภาคอุตสาหกรรมและบริการเองก็นับว่ายังอยู่ในกลุ่มประเทศที่ใช้เทคโนโลยีในระดับกลางๆ ซึ่งส่วนใหญ่ไม่สามารถพัฒนาได้เองภายในประเทศ ต้องนำเข้าจากต่างประเทศ โดยรวมประเทศไทยจึงยังใช้วัตถุดิบและแรงงานเข้มข้นในการเป็นจุดแข็งในการแข่งขันและขับเคลื่อนการเจริญเติบโตนอกจากนั้น ในอีกด้านหนึ่งการเปลี่ยนแปลงภูมิทัศน์ของโลกและแรงขับเคลื่อนของเทคโนโลยีสมัยใหม่รวมทั้งความเชื่อมโยงอย่างใกล้ชิดของสังคมโลกได้ทำให้เกิดภัยคุกคามและความเสี่ยงด้านอื่นๆ

/ที่ซับซ้อน...

ที่ซับซ้อนขึ้นอาทิ การก่อการร้าย โรคระบาด เครือข่ายยาเสพติดข้ามชาติ และการก่อการร้าย อาชญากรรมข้ามชาติในรูปแบบต่างๆ ขณะที่การเปลี่ยนแปลงภูมิอากาศโลกก็มีความผันผวนรุนแรงขึ้น ซึ่งล้วนแล้วเป็นความเสี่ยงในการดำรงชีวิตของประชาชน การบริหารจัดการทางธุรกิจ และการบริหารราชการแผ่นดินของภาครัฐ

นอกจากนั้นในช่วงต้นศตวรรษที่ ๒๑ กระแสโลกาภิวัตน์ได้ทำให้ภูมิทัศน์ทางด้านเศรษฐกิจและสังคมของโลกเปลี่ยนแปลงจากเศรษฐกิจสังคมอุตสาหกรรมสู่เศรษฐกิจสังคมดิจิทัล ในขณะที่โอกาสทางเศรษฐกิจขยายเพิ่มขึ้น แต่ช่องว่างทางสังคมก็ยิ่งกว้างขึ้นรวมถึงช่องว่างทางดิจิทัล (digital divide) ถ้าหากไม่สามารถลดลงก็จะยิ่งทำให้ความเหลื่อมล้ำทางรายได้และโอกาสทางเศรษฐกิจและสังคมมีความแตกต่างมากขึ้น ประกอบกับในอนาคตร้อยปีข้างหน้าสภาพแวดล้อมทั้งภายในและภายนอกประเทศจะมีการเปลี่ยนแปลงอย่างมีนัยสำคัญในทุกมิติ เงื่อนไขภายนอกที่สำคัญต่อการพัฒนาประเทศไทยในอนาคต ได้แก่ กระแสโลกาภิวัตน์ที่เข้มข้นขึ้นอย่างต่อเนื่องและมีความเสี่ยงและท้าทายต่อการปรับตัวมากขึ้นจากการเคลื่อนย้ายอย่างเสรีและรวดเร็วของผู้คน เงินทุน ข้อมูลข่าวสารองค์ความรู้และเทคโนโลยี และสินค้าและบริการ ขณะเดียวกันการรวมกลุ่มเศรษฐกิจในภูมิภาคนำไปสู่ความเชื่อมโยงทุกระบบในขณะที่ศูนย์รวมอำนาจทางเศรษฐกิจโลกเคลื่อนย้ายมาสู่เอเชียภายใต้สภาพแวดล้อมทางเศรษฐกิจโลกซึ่งในช่วงระยะ ๑๐ ปีข้างหน้าจะยังคงได้รับผลกระทบจากปัจจัยสำคัญหลายประการทั้งปัญหาต่อเนื่องจากวิกฤติการณ์ทางเศรษฐกิจโลกในช่วงปี ๒๕๕๑ - ๒๕๕๒ และวิกฤติการณ์ในกลุ่มประเทศยูโรโซนที่ทำให้ระดับหนี้สาธารณะในประเทศต่างๆ เพิ่มขึ้นและกลายเป็นความเสี่ยงต่อความยั่งยืนทางการคลัง ขณะที่จะมีผลพวงต่อเนื่องจากการดำเนินมาตรการขยายปริมาณเงินขนาดใหญ่ในสหรัฐฯ ยุโรป และญี่ปุ่น ซึ่งเป็นความเสี่ยงให้เกิดภาวะเงินเฟ้อได้เมื่อเศรษฐกิจฟื้นตัวเต็มที่ รวมทั้งอาจมีความผันผวนของการเคลื่อนย้ายเงินทุนระหว่างประเทศ นอกจากนี้การพัฒนาด้านเทคโนโลยีสารสนเทศเข้าสู่จุดอิ่มตัวมากขึ้น ขณะที่การพัฒนาเทคโนโลยีใหม่ที่จะช่วยให้ประสิทธิภาพการผลิตของโลกเพิ่มขึ้นขนานใหญ่และเป็นวงกว้าง เช่นที่เคยเกิดขึ้นในช่วงการปฏิวัติอุตสาหกรรมยังไม่มีแนวโน้มการก่อตัวที่ชัดเจน แต่ก็มีแนวโน้มของการพัฒนาเทคโนโลยีในรูปแบบใหม่ๆ ที่จะเป็นโอกาสสำหรับการพัฒนาเศรษฐกิจรูปแบบใหม่ๆ ซึ่งภายใต้เงื่อนไขดังกล่าว เศรษฐกิจโลกในช่วง ๑๐ ปีข้างหน้ามีแนวโน้มที่จะขยายตัวต่ำกว่าเฉลี่ยร้อยละ ๕.๑ ในช่วง ๕ ปีก่อนวิกฤติเศรษฐกิจโลก (๒๕๔๖ - ๒๕๕๐) สถานการณ์ที่ตลาดโลกขยายตัวช้า แต่ประเทศต่างๆ ขยายกำลังการผลิตเพื่อยกระดับศักยภาพการผลิต การแข่งขันในตลาดโลกจะมี

๑๐ ขณะที่เดียวกันการลดลงของประชากรไทยในระยะ ๑๐ - ๑๕ ปี ข้างหน้านี้ จะทำให้ขนาดของเศรษฐกิจไทยในระยะยาว หากประเทศไทยไม่เร่งปรับโครงสร้างเพื่อแก้ปัญหาจุดอ่อนและเสริมจุดแข็งให้สัมฤทธิ์ผล

ในด้านความมั่นคงของโลกก็กำลังก้าวเข้าสู่ช่วงเปลี่ยนผ่านที่สำคัญจากการปรับดุลอำนาจของสหรัฐฯ เพื่อพยายามคงบทบาทผู้นำโลกและเพื่อคานอิทธิพลและบทบาทของจีนและรัสเซียที่เพิ่มมากขึ้นในเอเชียและยุโรปนั้น น่าจะมีผลทำให้บรรยากาศด้านความมั่นคงของโลกในช่วงปี ๒๕๖๐ - ปี ๒๕๗๕ มีลักษณะผสมผสานกันทั้งความร่วมมือและความขัดแย้ง โดยขึ้นอยู่กับปัจจัยผลประโยชน์แห่งชาติทั้งในระดับ

งานนโยบายและแผน

สำนักงานปลัด องค์การบริหารส่วนตำบลโคกแก้ว

ทวิภาคีและพหุภาคีเป็นองค์ประกอบสำคัญในการกำหนดนโยบายของประเทศและกลุ่มประเทศ สำหรับการเปลี่ยนแปลงด้านเทคโนโลยีอย่างรวดเร็วจะเป็นเงื่อนไขสำคัญสำหรับอนาคตของโลกและประเทศไทยเช่นกัน โดยเฉพาะอย่างยิ่งเทคโนโลยีสมัยใหม่ที่เป็นอัจฉริยะจะกระทบการดำรงชีวิตของคนและทำให้เกิดธุรกิจรูปแบบใหม่ รวมทั้งเกิดการเชื่อมต่อและการบรรจบกันของเทคโนโลยีก้าวหน้าอุตสาหกรรม และผลิตภัณฑ์ ซึ่งประเทศไทยจะต้องลงทุนด้านทรัพยากรมนุษย์และการวิจัยให้สามารถพัฒนาเทคโนโลยีสมัยใหม่ได้ เงื่อนไขการผลิตและการบริโภคที่เป็นมิตรกับสิ่งแวดล้อมก็จะเป็นเกณฑ์มาตรฐานที่กดดันให้ประเทศไทยต้องปรับเปลี่ยนไปสู่สังคมสีเขียวโดยการพัฒนาและนาเทคโนโลยีสีเขียวมาใช้ก็จะมีส่วนสำคัญ และช่วยแก้ปัญหาการลดลงของทรัพยากรต่างๆ รวมทั้งน้ำมัน ซึ่งแม้ราคาจะลดลงแต่มีผลกระทบต่อสภาพแวดล้อม จึงต้องผลักดันให้มุ่งสู่การผลิตพลังงานทดแทนในรูปแบบต่างๆ รวมทั้งพืชพลังงานที่อาจจะส่งผลกระทบต่อความมั่นคงทางอาหารของโลก

นอกจากนั้น ยังมีข้อจำกัดและความเสี่ยงสำคัญจากการเข้าสู่สังคมสูงวัยของโลกและภาวะภูมิอากาศเปลี่ยนแปลงผันผวนและภาวะโลกร้อน ทั้งนี้โครงสร้างประชากรโลกที่เข้าสู่สังคมสูงวัย แม้จะส่งผลให้เกิดโอกาสทางธุรกิจ

ใหม่ๆ แต่มี...

ใหม่ๆ แต่มีความเสี่ยงให้เกิดการแย่งชิงแรงงานและเงินทุน รวมทั้งมีแรงกดดันต่อการใช้จ่ายงบประมาณด้านสวัสดิการและสาธารณสุขเพิ่มขึ้นในหลายๆ ประเทศกลายเป็นความเสี่ยงด้านการคลังที่สำคัญ สำหรับ ภาวะโลกร้อนและการเปลี่ยนแปลงสภาวะภูมิอากาศที่ผันผวนก่อให้เกิดภัยธรรมชาติที่ทวีความรุนแรงมากขึ้นนั้น ก่อให้เกิดความต้องการปรับเปลี่ยนรูปแบบการดำเนินธุรกิจ การดำรงชีวิต การผลิตและการบริโภคที่เป็นมิตรต่อสิ่งแวดล้อมมากขึ้น ในขณะที่ความพยายามในการกระจายความเจริญและการพัฒนาให้มีความทั่วถึงมากขึ้น ประกอบกับจำนวนประชากรที่เพิ่มขึ้นจะส่งผลให้ความเป็นเมืองเติบโตอย่างต่อเนื่อง ตามมาด้วยการมีข้อกำหนดของรูปแบบและกฎเกณฑ์ที่เกี่ยวข้องกับลักษณะการใช้พื้นที่ และความเป็นมิตรต่อสิ่งแวดล้อม ภายใต้เงื่อนไขการเปลี่ยนแปลงดังกล่าว การยึดถือหลักการบริหารจัดการที่ดีทั้งในภาครัฐและภาคธุรกิจเอกชน การใช้ระบอบประชาธิปไตย และการปฏิบัติให้เป็นไปตามสิทธิมนุษยชนจะเข้มข้นมากขึ้น

สำหรับสถานการณ์และสภาพแวดล้อมภายในประเทศไทยนั้น ผลของการพัฒนาตั้งแต่อดีตถึงปัจจุบันทำให้ประเทศไทยมีระดับการพัฒนาที่สูงขึ้นตามลำดับ โดยถูกจัดอยู่ในกลุ่มประเทศระดับรายได้ปานกลางมาตั้งแต่ปี ๒๕๓๑ และได้ขยับสูงขึ้นมาอยู่ในกลุ่มบนของกลุ่มประเทศระดับรายได้ปานกลางตั้งแต่ปี ๒๕๕๓ และล่าสุดในปี ๒๕๕๗ รายได้ประชาชาติต่อหัวเพิ่มขึ้นเป็น ๕๗,๓๙๒ ดอลลาร์ สหรัฐ. ต่อปีฐานการผลิตและบริการหลากหลายขึ้น ฐานการส่งออกสินค้าอุตสาหกรรมใหญ่ขึ้นมาก หลายสาขาการผลิตและบริการสามารถแข่งขันและมีส่วนแบ่งในตลาดโลกสูงขึ้นและสร้างรายได้เงินตราต่างประเทศในระดับสูง อาทิ กลุ่มยานยนต์ อิเล็กทรอนิกส์และเครื่องใช้ไฟฟ้า อุตสาหกรรมอาหาร สินค้าเกษตร การท่องเที่ยวและบริการด้านสุขภาพ ฐานเศรษฐกิจที่ใหญ่ขึ้นส่งผลให้การจ้างงานเพิ่มขึ้นเป็น ๓๘.๑ ล้านคนจากประชากรวัยแรงงาน ๓๘.๖ ล้านคน อัตราการว่างงานเฉลี่ยไม่ถึงร้อยละ ๑ ปัญหาความยากจนจึงลดลงตามลำดับจากร้อยละ ๒๐.๐ ในปี ๒๕๕๐ เป็นร้อยละ ๑๐.๙ ในปี ๒๕๕๖ คุณภาพชีวิตดีขึ้นในทุกๆ ด้าน โอกาสการได้รับการศึกษา บริการสาธารณสุข บริการสาธารณะและโครงสร้างพื้นฐานต่างๆ และการคุ้มครองทางสังคม อื่นๆ รวมถึงการเข้าถึงทรัพยากรต่างๆ มีความครอบคลุมและมีคุณภาพดีขึ้นตามลำดับ ในขณะที่เดียวกันประเทศไทยก็มีความเป็นสากลมากขึ้น ความร่วมมือระหว่างประเทศไทยกับนานาชาติทั้งในรูปแบบของทวิภาคีและพหุภาคีเพื่อเป็นกลไกและช่องทางในการสนับสนุนการพัฒนาเศรษฐกิจ สังคม และการเมืองของประเทศก็มีความก้าวหน้าไปมาก รวมทั้งกรอบความร่วมมือที่ช่วยทำให้ประเทศไทยสามารถยกระดับมาตรฐานต่างๆ ไปสู่ระดับสากลก็มีความคืบหน้ามากขึ้น

งานนโยบายและแผน

สำนักงานปลัด องค์การบริหารส่วนตำบลโคกแก้ว

นอกจากนั้น ประสบการณ์ในช่วงวิกฤตเศรษฐกิจและการเงินในปี ๒๕๔๐ - ๒๕๔๑ ได้ส่งผลให้ภาครัฐและภาคเอกชนปรับตัวในการบริหารความเสี่ยงและสร้างภูมิคุ้มกัน ให้ดีขึ้นตามแนวคิดการบริหารจัดการที่ดีอันได้แก่ การดำเนินการที่มีประสิทธิภาพ โปร่งใส รับผิดชอบและตรวจสอบได้อย่างเป็นระบบดีขึ้น มีการกำกับดูแลวินัยทางการเงินการคลังที่กำหนดกรอบของความยั่งยืนทางการเงินการคลังเป็นแนวปฏิบัติที่ดีขึ้น และฐานะการคลังมีความมั่นคงมากขึ้น และฐานะเงินสำรองระหว่างประเทศอยู่ในระดับสูง มีการปรับปรุงในเรื่องกฎหมาย กฎระเบียบต่างๆ ให้มีการดำเนินการอย่างเป็นระบบมากขึ้น มีการสร้างความเป็นธรรมให้กับกลุ่มต่างๆ สามารถคุ้มครองผู้บริโภคและประชาชนจากการถูกเอาเปรียบได้ดีขึ้น ช่วยสร้างบรรยากาศของการแข่งขันในตลาด และสนับสนุนให้การดำเนินธุรกิจในประเทศไทยมีความสะดวกคล่องตัวมากขึ้น

แต่ประเทศไทยก็ยังมีจุดอ่อนในเชิงโครงสร้างหลายด้านทั้งทางเศรษฐกิจ สังคม และการเมือง จุดอ่อนสำคัญของประเทศไทยได้แก่ โครงสร้างประชากรสูงอายุมากขึ้นตามลำดับ แต่คุณภาพคนโดยเฉลี่ยยังต่ำและการออมไม่เพียงพอ ประเทศขาดแคลนแรงงานทั้งในกลุ่มทักษะฝีมือสูงและกลุ่มทักษะฝีมือระดับล่าง ผลผลิตภาพแรงงานโดยเฉลี่ยยังต่ำ ทั้งระบบเศรษฐกิจมีผลผลิตภาพการผลิตรวมต่ำ ต้องอาศัยการเพิ่มปริมาณเป็นแรงขับเคลื่อนหลัก ขณะที่โครงสร้างเศรษฐกิจมีส่วนภาคการค้าระหว่างประเทศต่อขนาดของเศรษฐกิจสูงกว่าเศรษฐกิจภายในประเทศมาก จึงมีความอ่อนไหวและผันผวนตามปัจจัยภายนอกเป็นสำคัญ ฐานการผลิตเกษตรและบริการมีผลผลิตภาพการผลิตต่ำ โดยที่การใช้ข้อเท็จจริง เทคโนโลยี และนวัตกรรมเพื่อเพิ่มมูลค่ายังมีน้อย การลงทุนเพื่อการวิจัยและพัฒนาไม่เพียงพอ การวิจัยที่ดำเนินการไปแล้วไม่ถูกนำมาใช้ให้เกิดประโยชน์เชิงเศรษฐกิจและสังคมได้อย่างคุ้มค่า การพัฒนานวัตกรรมมีน้อย สำหรับการดำเนินงานและการบริหารจัดการภาครัฐก็ยิ่งขาดการบูรณาการจึงสิ้นเปลืองงบประมาณ การดำเนินงานเพื่อพัฒนามักขาดความต่อเนื่องประสิทธิภาพต่ำ ขาดความโปร่ง

ใสและขาด...

ใสและขาดความรับผิดชอบ ขณะที่ปัญหาคอร์รัปชันมีเป็นวงกว้าง การพัฒนาโครงสร้างพื้นฐานและระบบโลจิสติกส์รวมทั้งการบริหารจัดการน้ำยังไม่เป็นระบบโครงข่ายที่สมบูรณ์และล่าช้า การบังคับใช้กฎหมายยังขาดประสิทธิผล และกฎระเบียบต่างๆ ล้าสมัยไม่ทันกับการเปลี่ยนแปลง คนไทยยังมีปัญหาด้านคุณธรรมจริยธรรมไม่เคารพสิทธิผู้อื่นและไม่ยึดผลประโยชน์ส่วนรวมเป็นสำคัญขณะที่ความเหลื่อมล้ำและความแตกแยกในสังคมไทยยังเป็นปัญหาที่ท้าทายมาก รวมทั้งปัญหาในด้านทรัพยากรธรรมชาติและสิ่งแวดล้อมที่เผชิญกับภาวะขยะล้นเมืองและสิ่งแวดล้อมเสื่อมโทรมลงในทุกด้าน

ทั้งนี้ ปัจจัยและเงื่อนไขภายในประเทศที่จะส่งผลกระทบต่ออนาคตการพัฒนาประเทศไทยที่สำคัญได้แก่ การเปลี่ยนแปลงโครงสร้างประชากรสู่สังคมผู้สูงอายุอย่างสมบูรณ์ ในระยะเวลา ๒๐ ปีต่อจากนี้ไป จะมีนัยยะที่สำคัญยิ่งต่อการพัฒนาประเทศ กำลังคนในวัยเด็กและวัยแรงงานจะลดลง ผู้สูงอายุจะเพิ่มขึ้นอย่างรวดเร็วส่งผลต่อศักยภาพทางเศรษฐกิจของประเทศ รูปแบบการใช้จ่ายการลงทุนและการออม ตลอดจนค่าใช้จ่ายด้านสุขภาพ ความมั่นคงทางสังคมและคุณภาพชีวิตผู้สูงอายุ ขณะเดียวกันประเทศไทยก็เผชิญกับข้อจำกัดด้านทรัพยากร ทั้งด้านแรงงานและทรัพยากรธรรมชาติที่มีนัยยะต่อต้นทุนการผลิตและสภาพแวดล้อม ความเป็นอยู่ของประชาชนนอกจากนั้นปัญหาความเหลื่อมล้ำในมิติต่างๆ ก็มีนัยยะต่อการสร้างความสามัคคีสมานฉันท์ในสังคม ข้อจำกัดต่อการยกระดับศักยภาพทุนมนุษย์ ความจำเป็นในการลงทุนเพื่อยกระดับบริการทางสังคมและโครงสร้างพื้นฐานที่มีคุณภาพอย่างทั่วถึง และการปฏิรูปกฎระเบียบและกฎหมายที่ทำให้เกิดความไม่ธรรมและลดความเหลื่อมล้ำ และที่สำคัญเงื่อนไขภายในประเทศที่ต้องปรับตัวคือ การแก้ปัญหาความอ่อนแอของการบริหารราชการแผ่นดิน ที่ทำให้จำเป็นต้องเร่งปฏิรูประบบราชการและการเมืองเพื่อให้เกิดการบริหารราชการที่ดี

โครงสร้างที่เป็นจุดอ่อนและการบริหารจัดการที่ขาดประสิทธิภาพและความโปร่งใสดังกล่าว จะส่งผลให้ประเทศไทยยังต้องเผชิญกับแรงกดดันและความเสี่ยงมากขึ้นภายใต้สถานการณ์ที่กระแสโลกาภิ

งานนโยบายและแผน

สำนักงานปลัด องค์การบริหารส่วนตำบลโคกแก้ว

วัฒน์เข้มขันขึ้น เป็นโลกไร้พรมแดนอย่างแท้จริง โดยที่การเคลื่อนย้ายของผู้คน สินค้าและบริการ เงินทุน องค์ความรู้เทคโนโลยี ข้อมูลและข่าวสารต่างๆ เป็นไปอย่างเสรี ส่งผลให้การแข่งขันในตลาดโลกรุนแรงขึ้นโดยที่ประเทศต่างๆ เร่งผลักดันการเพิ่มผลิตภาพและการพัฒนานวัตกรรมเพื่อการแข่งขัน ขณะเดียวกันความเสี่ยงและข้อจำกัดที่เกิดจากสภาพภูมิอากาศผันผวนรุนแรงต่อการดำเนินธุรกิจและการดำเนินชีวิตของผู้คนก็เพิ่มขึ้น กฎเกณฑ์และกฎระเบียบของสังคมโลกจึงมีความเข้มงวดมากขึ้นทั้งในเรื่องการปลดปล่อยมลพิษ สิทธิมนุษยชน และกฎระเบียบทางการเงิน เป็นต้นเงื่อนไขต่างๆ ดังกล่าวจะเป็นแรงกดดันให้ประเทศไทยต้องปรับตัวและมีการบริหารความเสี่ยงอย่างชาญฉลาดมากขึ้น โดยที่การปรับตัวจะต้องหยั่งรากลึกลงไปถึงการเปลี่ยนแปลงในเชิงโครงสร้างเพื่อแก้จุดอ่อนและควบคู่ไปกับการสร้างกลไกเชิงรุกให้จุดแข็งของประเทศเป็นประโยชน์สูงสุดแก่ประชาชนส่วนใหญ่ของประเทศ ซึ่งหากไม่สามารถแก้ปัญหาและปฏิรูปให้สัมฤทธิ์ผลได้ในระยะ ๔ - ๕ ปีต่อจากนี้ไป ประเทศไทยจะสูญเสียความสามารถในการแข่งขัน รายได้เฉลี่ยของประชาชนจะไม่สามารถยกระดับให้ดีขึ้นได้ คุณภาพคนโดยเฉลี่ยจะย่ำต่ำ และปัญหาความเหลื่อมล้ำจะรุนแรงขึ้น รวมทั้งทรัพยากรจะร่อยหรอเสื่อมโทรมลงไปอีก และในที่สุดการพัฒนาประเทศจะไม่สามารถยั่งยืนไปได้ในระยะยาว

ทั้งนี้ เงื่อนไขในปัจจุบันและแนวโน้มการเปลี่ยนแปลงในอนาคตในทุกมิติจะส่งผลต่ออนาคตการพัฒนาประเทศไทยอย่างมากโดยเฉพาะอย่างยิ่งลักษณะในเชิงโครงสร้างทั้งทางเศรษฐกิจและสังคมภายในประเทศทั้งที่เป็นจุดแข็งและเป็นจุดอ่อนที่จะต้องเผชิญและผสมผสานกับปัจจัยภายนอกและก่อให้เกิดทั้งโอกาสและความเสี่ยงในหลากหลายมิติ การที่ประเทศไทยจะสามารถแสวงหาโอกาสจากการพัฒนาของโลกและรับมือกับภัยคุกคามเหล่านี้ได้นั้น จำเป็นจะต้องมีการวิเคราะห์แนวโน้มการเปลี่ยนแปลงในอนาคตอย่างรอบด้านขณะเดียวกันต้องวิเคราะห์ศักยภาพภายในประเทศ เพื่อเตรียมความพร้อมของประเทศต่อการเปลี่ยนแปลงเหล่านั้น โดยที่ประเทศไทยต้องปฏิรูปและปรับเปลี่ยนอย่างเป็นระบบขนานใหญ่เพื่อให้โครงสร้างทางเศรษฐกิจและสังคมของประเทศเหมาะสมกับภูมิทัศน์ใหม่ของโลกยืดหยุ่นปรับตัวได้เร็ว สามารถรับมือกับความเปลี่ยนแปลงและภัยคุกคามแบบใหม่ได้ และสามารถอาศัยโอกาสจากการเปลี่ยนแปลงบริบทโลกมาสร้างประโยชน์สุขให้กับคนในชาติได้ ไม่ว่าจะเป็นการปรับโครงสร้างเศรษฐกิจและสังคม

/การลงทุน...

การลงทุนเพื่อพัฒนาโครงสร้างพื้นฐาน การพัฒนาทรัพยากรมนุษย์ การปรับเปลี่ยนค่านิยมและวัฒนธรรมการดำรงชีวิตการทำงาน และการเรียนรู้ ซึ่งจำเป็นอย่างยิ่งที่จะต้องอาศัยความร่วมมือจากทุกภาคส่วนในการดำเนินการร่วมกันอย่างเป็นเอกภาพมีการจัดลำดับความสำคัญและแบ่งหน้าที่รับผิดชอบอย่างชัดเจนของผู้ที่เกี่ยวข้องกับประเด็นปัญหานั้นๆ ซึ่งการดำเนินการดังกล่าวจะต้องกำหนดเป็นยุทธศาสตร์การพัฒนาประเทศในระยะยาว เพื่อกำหนดวิสัยทัศน์และเป้าหมายการพัฒนาประเทศและกรอบการทำงานของภาคส่วนต่างๆ เพื่อให้ขับเคลื่อนการพัฒนาประเทศไปสู่เป้าหมายที่กำหนดไว้

ดังนั้น จึงจำเป็นต้องกำหนดยุทธศาสตร์ที่เหมาะสมเพื่อแก้ไขจุดอ่อนและเสริมจุดแข็งให้เอื้อต่อการพัฒนาประเทศ เพื่อให้บรรลุซึ่งเป้าหมายการสร้างและรักษาไว้ซึ่งผลประโยชน์แห่งชาติในการที่จะให้ประเทศไทยมีความมั่นคงในทุกด้าน คนในชาติมีคุณภาพชีวิตที่ดีและมั่งคั่ง และประเทศสามารถพัฒนาไปได้อย่างยั่งยืน ทั้งนี้การวิเคราะห์ที่ได้ข้อสรุปเกี่ยวกับจุดแข็ง จุดอ่อน โอกาสและข้อจำกัดรวมทั้งความเสี่ยงของประเทศ จะนำไปสู่การกำหนดตำแหน่งเชิงยุทธศาสตร์และเป้าหมายของประเทศที่ชัดเจนและได้รับการยอมรับร่วมกันในสังคมไทยที่จะส่งผลให้เกิดการผนึกกำลังและระดมทรัพยากรอย่างมีประสิทธิภาพในการขับเคลื่อนการพัฒนาไปในทิศทางที่สอดคล้องกัน การดำเนินการมีบูรณาการและเป็นเอกภาพภายใต้การมองภาพอนาคตของประเทศที่เป็นภาพเดียวกัน

อย่างไรก็ตามในช่วงที่ผ่านมา ประเทศไทยมิได้มีการกำหนดวิสัยทัศน์ประเทศ เป้าหมายและยุทธศาสตร์ของประเทศในระยะยาว การบริหารราชการแผ่นดินของฝ่ายบริหารจึงให้ความสำคัญกับนโยบาย

งานนโยบายและแผน

สำนักงานปลัด องค์การบริหารส่วนตำบลโคกแก้ว

พรรคการเมืองหรือนโยบายของรัฐบาลซึ่งเมื่อมีการเปลี่ยนรัฐบาลก็ทำให้การดำเนินนโยบายขาดความต่อเนื่อง ถือเป็น การสูญเสียโอกาสและสิ้นเปลืองทรัพยากรของประเทศ ดังนั้น เพื่อเป็นการปฏิรูประบบการบริหารราชการแผ่นดินของประเทศไทยให้มีเป้าหมายการพัฒนาในระยะยาว และเพื่อเป็นการกำหนดให้ฝ่ายบริหารมีความรับผิดชอบต่อที่จะต้องขับเคลื่อนประเทศไปสู่เป้าหมายที่เป็นที่ยอมรับร่วมกันและเป็นเอกภาพ ประเทศไทยจำเป็นต้องมี “ยุทธศาสตร์ชาติ” ซึ่งภายใต้ยุทธศาสตร์ชาติ ประเทศไทยต้องปฏิรูปและปรับเปลี่ยนอย่างเป็นระบบขนานใหญ่ เพื่อให้โครงสร้างทางเศรษฐกิจและสังคมของประเทศเหมาะสมกับภูมิทัศน์ใหม่ของโลก ยืดหยุ่นปรับตัวได้เร็ว สามารถรับมือกับความเสี่ยงและภัยคุกคามแบบใหม่ได้ และสามารถอาศัยโอกาสจากการเปลี่ยนแปลงบริบทโลกมาสร้างประโยชน์สุขให้กับคนในชาติได้ จะต้องมีการกำหนดวิสัยทัศน์ เป้าหมายของประเทศ และทิศทางในการขับเคลื่อนประเทศให้สอดคล้องกับประเด็นการเปลี่ยนแปลงและความท้าทายต่างๆ ของบริบทโลก และบริบทการพัฒนาภายในประเทศ

การกำหนดให้มี “ยุทธศาสตร์ชาติ” เพื่อเป็นยุทธศาสตร์ในการพัฒนาประเทศในระยะยาว พร้อมกับการปฏิรูปและการพัฒนาระบบและกลไกการบริหารราชการแผ่นดินในการขับเคลื่อนยุทธศาสตร์ให้สามารถนำไปสู่การปฏิบัติอย่างจริงจังจะช่วยยกระดับคุณภาพของประเทศไทยในทุกภาคส่วนและนาพาประเทศไทยให้หลุดพ้นหรือบรรเทาความรุนแรงของสภาพปัญหาที่เกิดขึ้นในปัจจุบัน ทั้งปัญหาทางเศรษฐกิจ ปัญหาความเหลื่อมล้ำ ปัญหาการทุจริตคอร์รัปชัน และปัญหาความขัดแย้งในสังคม รวมถึงสามารถรับมือกับภัยคุกคามและบริหารจัดการกับความเสี่ยงที่จะเกิดขึ้นในอนาคต และสามารถเปลี่ยนผ่านประเทศไทยไปพร้อมๆ กับการเปลี่ยนแปลงภูมิทัศน์ใหม่ของโลกได้ซึ่งจะทำให้ประเทศไทยยังคงรักษาบทบาทสำคัญในเวทีโลก สามารถดำรงรักษาความเป็นชาติที่มีความมั่นคงทางเศรษฐกิจ สังคม และวัฒนธรรม และคนไทยในประเทศมีความอยู่ดีมีสุขอย่างถ้วนหน้ากันสาระสำคัญของยุทธศาสตร์ชาติซึ่งคณะกรรมการจัดทำยุทธศาสตร์ชาติกำลังดำเนินการยกร่างอยู่ในขณะนี้ นั้นจะประกอบด้วยวิสัยทัศน์และเป้าหมายของชาติที่คนไทยทุกคนต้องการบรรลุร่วมกันรวมทั้งนโยบายแห่งชาติและมาตรการเฉพาะ ซึ่งเป็นแนวทาง ทิศทางและวิธีการที่ทุกองค์กรและคนไทยทุกคนต้องมุ่งดำเนินการไปพร้อมกันอย่างประสานสอดคล้อง เพื่อให้บรรลุซึ่งสิ่งที่คนไทยทุกคนต้องการ คือประเทศไทยมั่นคง มั่งคั่ง และยั่งยืน ในทุกสาขาของกำลังอำนาจแห่งชาติ อันได้แก่ การเมืองภายในประเทศ การเมืองต่างประเทศ เศรษฐกิจ สังคมจิตวิทยา การทหาร วิทยาศาสตร์และเทคโนโลยี การพลังงาน ทรัพยากรธรรมชาติและสิ่งแวดล้อม และเทคโนโลยีสารสนเทศและการสื่อสาร

/วิสัยทัศน์...

๒.๒ วิสัยทัศน์

วิสัยทัศน์ “ประเทศไทยมีความมั่นคง มั่งคั่ง ยั่งยืน เป็นประเทศพัฒนาแล้ว ด้วยการพัฒนาตามหลักปรัชญาของเศรษฐกิจพอเพียง” หรือเป็นคติพจน์ประจำชาติว่า “มั่นคง มั่งคั่ง ยั่งยืน” ทั้งนี้วิสัยทัศน์ดังกล่าวจะต้องสนองต่อต่อผลประโยชน์แห่งชาติ อันได้แก่การมีเอกราช อธิปไตย และบูรณภาพแห่งเขตอำนาจรัฐ การดำรงอยู่อย่างมั่นคง ยั่งยืนของสถาบันหลักของชาติ การดำรงอยู่อย่างมั่นคงของชาติและประชาชนจากภัยคุกคามทุกรูปแบบ การอยู่ร่วมกันในชาติอย่างสันติสุขเป็นปึกแผ่นมีความมั่นคงทางสังคม ท่ามกลางพหุสังคมและการมีเกียรติและศักดิ์ศรีของความเป็นมนุษย์ ความเจริญเติบโตของชาติความเป็นธรรมและความอยู่ดีมีสุขของประชาชน ความยั่งยืนของฐานทรัพยากรธรรมชาติสิ่งแวดล้อม ความมั่นคงทางพลังงานและอาหารความสามารถในการรักษาผลประโยชน์ของชาติภายใต้การเปลี่ยนแปลงของสภาวะแวดล้อมระหว่างประเทศและการอยู่ร่วมกันอย่างสันติประสานสอดคล้องกัน ด้านความมั่นคงในประชาคม

งานนโยบายและแผน

สำนักงานปลัด องค์การบริหารส่วนตำบลโคกแก้ว

อาเซียนและประชาคมโลกอย่างมีเกียรติและศักดิ์ศรีไม่เป็นภาระของโลกและสามารถแก้วิกฤลประเทศที่มีศักยภาพทางเศรษฐกิจที่ต่ำกว่า

วิสัยทัศน์ : “ประเทศมีความมั่นคง มั่งคั่ง ยั่งยืน เป็นประเทศพัฒนาแล้ว ด้วยการพัฒนาตามปรัชญาของเศรษฐกิจพอเพียง”



ความมั่นคง

- **การมีความมั่นคงปลอดภัย** จากภัยและการเปลี่ยนแปลงทั้งภายในประเทศและภายนอกประเทศในทุกระดับ ทั้งระดับประเทศ สังคม ชุมชน ครัวเรือน และปัจเจกบุคคล และ**มีความมั่นคงในทุกมิติ** ทั้งมิติเศรษฐกิจ สังคม สิ่งแวดล้อม และการเมือง
- **ประเทศ** มีความมั่นคงในเอกราชและอธิปไตย มีสถาบันชาติ ศาสนาพระมหากษัตริย์ที่เข้มแข็งเป็นศูนย์กลางและมีที่ยึดเหนี่ยวจิตใจของประชาชน ระบบการเมืองที่มั่นคงเป็นกลไกที่นำไปสู่การบริหารประเทศที่ต่อเนื่องและโปร่งใสตามหลักธรรมาภิบาล
- **สังคม** มีความปรองดองและความสามัคคี สามารถผนึกกำลังเพื่อพัฒนาประเทศ **ชุมชน** มีความเข้มแข็ง **ครอบครัว** มีความอบอุ่น
- **ประชาชน** มีความมั่นคงในชีวิต มีงานและ ๑๐ กับการดำรงชีวิต มีที่อยู่อาศัยและความปลอดภัย
- **ฐานทรัพยากรและสิ่งแวดล้อม** มีความมั่นคงของอาหาร พลังงาน และน้ำ



ความมั่งคั่ง

- **ประเทศไทยมีการขยายตัวของเศรษฐกิจอย่างต่อเนื่อง** ยกฐานะเป็นประเทศในกลุ่มประเทศรายได้สูง ความเหลื่อมล้ำของการพัฒนาลดลง ประชากรได้รับผลประโยชน์จากการพัฒนาอย่างเท่าเทียมกันมากขึ้น
 - **เศรษฐกิจมีความสามารถในการแข่งขันสูง** สามารถสร้างรายได้ทั้งจากภายในและภายนอกประเทศ สร้างฐานเศรษฐกิจและสังคมแห่งอนาคต และเป็นจุดสำคัญของการเชื่อมโยงในภูมิภาคทั้งการคมนาคมขนส่ง การผลิต การค้า การลงทุน และการทำธุรกิจ มีบทบาทสำคัญในระดับภูมิภาคและระดับโลก เกิดสายสัมพันธ์ทางเศรษฐกิจและการค้าอย่างมีพลัง
- ความสมบูรณ์ในทุนที่จะสามารถสร้างการพัฒนาต่อเนื่อง** ได้แก่ ทุนมนุษย์ ทุนทางปัญญา ทุนทางการเงิน ทุนที่เป็นเครื่องมือเครื่องจักร ทุนทางสังคม และทุนทรัพยากรธรรมชาติและสิ่งแวดล้อม



ความยั่งยืน

- **การพัฒนาที่สามารถสร้างความเจริญ** รายได้ และคุณภาพชีวิตของประชาชนให้เพิ่มขึ้นอย่างต่อเนื่อง ซึ่งเป็นการเจริญเติบโตของเศรษฐกิจที่ไม่ใช้ทรัพยากรธรรมชาติเกินพอดี ไม่สร้างภาระต่อสิ่งแวดล้อมจนเกินความสามารถในการรองรับและเยียวยาของระบบนิเวศน์
- **การผลิตและการบริโภคเป็นมิตรกับสิ่งแวดล้อม** และสอดคล้องกับกฎระเบียบของประชาคมโลกซึ่งเป็นที่ยอมรับร่วมกัน ความอุดมสมบูรณ์ของทรัพยากรธรรมชาติและสิ่งแวดล้อมมีคุณภาพดีขึ้น คนมีความรับผิดชอบต่อสังคม มีความเอื้ออาทร เสียสละเพื่อผลประโยชน์ส่วนรวม
- **มุ่งประโยชน์ส่วนรวมอย่างยั่งยืน** ให้ความสำคัญกับการมีส่วนร่วมของประชาชนทุกภาคส่วน เพื่อการพัฒนาในทุกระดับอย่างสมดุล มีเสถียรภาพ และยั่งยืน
- **ประชาชนทุกภาคส่วนในสังคม** ยึดถือและปฏิบัติตามปรัชญาของเศรษฐกิจพอเพียง

/อนาคต.....

อนาคตประเทศไทย ปี ๒๕๗๙ : ร่วมมือกันขับเคลื่อนประเทศให้ก้าวไปสู่.....

เศรษฐกิจและสังคมไทยมีการพัฒนาอย่างมั่นคงและยั่งยืน โดยสถาบันหลักของชาติดำรงอยู่อย่างมั่นคงเป็นจุดยึดเหนี่ยวของสังคม มีความสามัคคีของคนในชาติ มีความสงบและอยู่ร่วมกันอย่างสันติสุขในทุกพื้นที่ และมีระดับรายได้ในกลุ่มประเทศรายได้สูง มีความเป็นธรรมในสังคมและความเหลื่อมล้ำลดลงในทุกมิติ ประเทศไทยมีบทบาทสำคัญในภูมิภาคและโลก

ระบบเศรษฐกิจมีความเป็นชาติการค้าบนฐานการขยายตัวของการค้าส่งค้าปลีกและเศรษฐกิจดิจิทัลที่เข้มข้นขึ้น มีการเติบโตอย่างมีคุณภาพ กระจายฐานการผลิตและบริการไปในพื้นที่ต่างๆ อย่างทั่วถึง มีเสถียรภาพ แข่งขันบนฐานการพัฒนานวัตกรรม และมีฐานการผลิตบริการ และลงทุนที่เชื่อมโยงในอาเซียน เพื่อให้ประเทศไทยเข้าสู่การมีรายได้สูงภายในปี ๒๕๗๙ และเข้าสู่การเป็นประเทศพัฒนาแล้ว โดย

- **ภาคเกษตร** เป็นฐานการผลิต bio-bases ที่สำคัญ เป็นฐานการผลิตอาหารที่มั่นคงและปลอดภัย และเป็นฐานการผลิตที่มีผลผลิตภาพการผลิตสูง มีระบบบริหารจัดการที่ดีด้านประมง
- **ภาคอุตสาหกรรม** ฐานอุตสาหกรรมเดิมมีศักยภาพสูงขึ้น มีอุตสาหกรรมอนาคตที่ได้รับการพัฒนาให้เป็นฐานรายได้ใหม่ โดยมุ่งสู่การเป็นศูนย์กลางการผลิต การค้า และการลงทุนในอนุภูมิภาคและภูมิภาคอาเซียน เช่น ศูนย์การผลิตรถยนต์และชิ้นส่วนและศูนย์ทดสอบและวิจัยพัฒนา รถยนต์และชิ้นส่วนของเอเชีย ศูนย์กลางการผลิตพลังงาน/วัสดุชีวภาพของภูมิภาคอาเซียน ศูนย์กลางการผลิตอุตสาหกรรมดิจิทัล เป็นต้น

คนไทยในอนาคต มีศักยภาพในการร่วมกันพัฒนาประเทศ สามารถปรับตัวรองรับบริบทการพัฒนาในอนาคต มีความพร้อมทั้งกาย ใจ สติปัญญา มีทักษะในการวิเคราะห์อย่างมีเหตุผล มีการเรียนรู้ตลอดชีวิต มีภูมิคุ้มกันต่อการเปลี่ยนแปลง มีจิตสำนึกวัฒนธรรมที่ดีงาม รู้คุณค่าความเป็นไทย และมีความรับผิดชอบ เป็นรากฐานที่มั่นคงของชุมชนสังคม รักชาติ และสถาบันพระมหากษัตริย์

สังคมไทยเป็นสังคมที่เป็นธรรม มีความเหลื่อมล้ำน้อย อัตราความยากจนต่ำ มีการกระจายโอกาสการเข้าถึงทรัพยากรการสร้างฐานอาชีพ บริการทางสังคมที่มีคุณภาพ และกระบวนการยุติธรรมอย่างทั่วถึง ไม่คอร์รัปชัน โดยที่ประชาชนทุกช่วงวัยมีคุณภาพชีวิตที่ดี ครอบครัวอยู่ดีมีสุข

เศรษฐกิจและสังคมพัฒนาอย่างเป็นมิตรกับสิ่งแวดล้อม เป็นประเทศที่มีระบบเศรษฐกิจสีเขียว ระดับการปล่อยก๊าซคาร์บอนไดออกไซด์ต่ำ มีพื้นที่สีเขียวเพิ่มขึ้น ประชาชนมีพฤติกรรมการผลิตและการบริโภคที่เป็นมิตรต่อสิ่งแวดล้อม

ระบบการบริหารภาครัฐมีประสิทธิภาพ ทันสมัย รับผิดชอบ โปร่งใส ตรวจสอบได้และประชาชนมีส่วนร่วม กระจายอำนาจและมีการกำหนดภารกิจที่เหมาะสมระหว่างส่วนกลาง ภูมิภาค และท้องถิ่น

๒.๓ ยุทธศาสตร์ชาติ

ในการที่จะบรรลุวิสัยทัศน์และทำให้ประเทศไทยพัฒนาไปสู่อนาคตที่พึงประสงค์นั้น จำเป็นจะต้องมีการวางแผนและกำหนดยุทธศาสตร์การพัฒนาในระยะยาว และกำหนดแนวทางการพัฒนาของทุกภาคส่วนให้ขับเคลื่อนไปในทิศทางเดียวกัน ดังนั้น จึงจำเป็นต้องกำหนดยุทธศาสตร์ชาติในระยะยาว เพื่อถ่ายทอดแนวทางการพัฒนาสู่การปฏิบัติในแต่ละช่วงเวลาอย่างต่อเนื่องและมีการบูรณาการ และสร้างความเข้าใจถึงอนาคตของประเทศไทยร่วมกัน และเกิดการรวมพลังของทุกภาคส่วนในสังคมทั้งประชาชน เอกชน ประชาสังคมในการขับเคลื่อนการพัฒนาเพื่อการสร้างและรักษาไว้ซึ่งผลประโยชน์แห่งชาติและบรรลุวิสัยทัศน์ “ประเทศไทยมีความมั่นคง มั่งคั่ง ยั่งยืนเป็นประเทศพัฒนาแล้ว ด้วยการพัฒนาตามหลักปรัชญาของเศรษฐกิจพอเพียง” หรือคติพจน์ประจำชาติ “มั่นคง มั่งคั่ง ยั่งยืน” เพื่อให้ประเทศมีขีดความสามารถในการแข่งขัน มีรายได้สูงอยู่ในกลุ่มประเทศ

/พัฒนาแล้ว...

พัฒนาแล้ว คนไทยมีความสุข อยู่ดี กินดี สังคมมีความมั่นคงเสมอภาคและเป็นธรรม ซึ่งยุทธศาสตร์ชาติที่จะใช้เป็นกรอบแนวทางการพัฒนาในระยะ ๒๐ ปีต่อจากนี้ไป จะประกอบด้วย ๖ ยุทธศาสตร์ ได้แก่ (๑) ยุทธศาสตร์ด้านความมั่นคง (๒) ยุทธศาสตร์ด้านการสร้างความสามารถในการแข่งขัน (๓) ยุทธศาสตร์การพัฒนาและเสริมสร้างศักยภาพคน (๔) ยุทธศาสตร์ด้านการสร้างโอกาสความเสมอภาคและเท่าเทียมกันทาง

สังคม (๕) ยุทธศาสตร์ด้านการสร้างการเติบโตบนคุณภาพชีวิตที่เป็นมิตรกับสิ่งแวดล้อม และ (๖) ยุทธศาสตร์ด้านการปรับสมดุลและพัฒนาระบบการบริหารจัดการภาครัฐ โดยมีสาระสำคัญของแต่ละยุทธศาสตร์ สรุปได้ ดังนี้

๒.๓.๑ ยุทธศาสตร์ด้านความมั่นคง มีเป้าหมายทั้งในการสร้างเสถียรภาพภายในประเทศและช่วยลดและป้องกันภัยคุกคามจากภายนอก รวมทั้งสร้างความเชื่อมั่นในกลุ่มประเทศอาเซียนและประชาคมโลกที่มีต่อประเทศไทย กรอบแนวทางที่ต้องให้ความสำคัญ อาทิ

(๑) การเสริมสร้างความมั่นคงของสถาบันหลักและการปกครองระบอบประชาธิปไตยอันมีพระมหากษัตริย์ทรงเป็นประมุข

(๒) การปฏิรูปกลไกการบริหารประเทศและพัฒนาความมั่นคงทางการเมือง ขจัดคอร์รัปชัน สร้างความเชื่อมั่นในกระบวนการยุติธรรม

(๓) การรักษาความมั่นคงภายในและความสงบเรียบร้อยภายใน ตลอดจนการบริหารจัดการความมั่นคงชายแดนและชายฝั่งทะเล

(๔) การพัฒนาระบบ กลไก มาตรการและความร่วมมือระหว่างประเทศทุกระดับ และรักษาคุณภาพความสัมพันธ์กับประเทศมหาอำนาจ เพื่อป้องกันและแก้ไขปัญหาความมั่นคงรูปแบบใหม่

(๕) การพัฒนาเสริมสร้างศักยภาพการป้องกันประเทศ การรักษาความสงบเรียบร้อยภายในประเทศสร้างความร่วมมือกับประเทศเพื่อนบ้านและมิตรประเทศ

(๖) การพัฒนาระบบการเตรียมพร้อมแห่งชาติและระบบบริหารจัดการภัยพิบัติรักษาความมั่นคงของฐานทรัพยากรธรรมชาติ สิ่งแวดล้อม

(๗) การปรับกระบวนการทำงานของกลไกที่เกี่ยวข้องจากแนวตั้งสู่แนวระนาบมากขึ้น

๒.๓.๒ ยุทธศาสตร์ด้านการสร้างความสามารถในการแข่งขัน เพื่อให้ประเทศไทยสามารถพัฒนาไปสู่การเป็นประเทศพัฒนาแล้ว ซึ่งจำเป็นต้องยกระดับผลิตภาพการผลิตและการใช้นวัตกรรมในการเพิ่มความสามารถในการแข่งขันและการพัฒนาอย่างยั่งยืนทั้งในสาขาอุตสาหกรรม เกษตรและบริการ การสร้างความมั่นคงและปลอดภัยด้านอาหาร การเพิ่มขีดความสามารถทางการค้าและการเป็นผู้ประกอบการ รวมทั้งการพัฒนาฐานเศรษฐกิจแห่งอนาคต ทั้งนี้ภายใต้กรอบการปฏิรูปและพัฒนาปัจจัยเชิงยุทธศาสตร์ทุกด้าน อันได้แก่โครงสร้างพื้นฐานและระบบโลจิสติกส์ วิทยาศาสตร์ เทคโนโลยีและนวัตกรรม การพัฒนาทุนมนุษย์ และการบริหารจัดการทั้งในภาครัฐและภาคธุรกิจเอกชน กรอบแนวทางที่ต้องให้ความสำคัญ อาทิ

(๑) การพัฒนาสมรรถนะทางเศรษฐกิจ ได้แก่การรักษาเสถียรภาพเศรษฐกิจและสร้างความเชื่อมั่น การส่งเสริมการค้าและการลงทุนที่อยู่บนการแข่งขันที่เป็นธรรมและรับผิดชอบต่อสังคม ตลอดจนการ

พัฒนาประเทศสู่ความเป็นชาติการค้าเพื่อให้ได้ประโยชน์จากห่วงโซ่มูลค่าในภูมิภาค และเป็นการยกระดับไปสู่ส่วนบนของห่วงโซ่มูลค่ามากขึ้น

(๒) การพัฒนาภาคการผลิตและบริการ บนฐานของการพัฒนานวัตกรรมและมีความเป็นมิตรต่อสิ่งแวดล้อม โดยมีการใช้ดิจิทัลและการค้าที่เข้มข้นเพื่อสร้างมูลค่าเพิ่มและขยายกิจกรรมการผลิตและบริการ โดยมุ่งสู่ความเป็นเลิศในระดับโลกและในระดับภูมิภาคในอุตสาหกรรมหลายสาขา และในภาคบริการที่หลากหลายตามรูปแบบการดำเนินชีวิตและการดำเนินธุรกิจที่เปลี่ยนไป รวมทั้งเป็นแหล่งอาหารคุณภาพ สะอาดและปลอดภัยของโลก

/ภาคเกษตร...

งานนโยบายและแผน

สำนักงานปลัด องค์การบริหารส่วนตำบลโคกแก้ว

- ภาคเกษตร โดยเสริมสร้างฐานการผลิตให้เข้มแข็งและยั่งยืน เพิ่มขีดความสามารถในการแข่งขันของภาคเกษตรส่งเสริมเกษตรกรรายย่อยให้ปรับไปสู่การทำเกษตรยั่งยืนที่เป็นมิตรกับสิ่งแวดล้อมและรวมกลุ่มเกษตรกรในการพัฒนาอาชีพที่เข้มแข็ง และการพัฒนาสินค้าเกษตรที่มีศักยภาพและอาหารคุณภาพ สะอาด และปลอดภัย

- ภาคอุตสาหกรรม โดยพัฒนาอุตสาหกรรมศักยภาพ ยกกระตักการพัฒนาอุตสาหกรรมปัจจุบันที่มีศักยภาพสูง และพัฒนาอุตสาหกรรมอนาคตที่มีศักยภาพ โดยการใช้ดิจิทัลและการเข้ามาเพิ่มมูลค่าและยกระดับห่วงโซ่มูลค่าในระดับสูงขึ้น

- ภาคบริการ โดยขยายฐานการบริการให้มีความหลากหลาย มีความเป็นเลิศและเป็นมิตรต่อสิ่งแวดล้อม โดยการยกระดับบริการที่เป็นฐานรายได้เดิม เช่น การท่องเที่ยว และพัฒนาให้ประเทศไทยเป็นศูนย์กลางการให้บริการสุขภาพ ธุรกิจบริการด้านการเงินและธุรกิจบริการที่มีศักยภาพอื่นๆ เป็นต้น

(ก) การพัฒนาผู้ประกอบการและเศรษฐกิจชุมชน พัฒนาทักษะผู้ประกอบการยกระดับผลิตภาพแรงงานและพัฒนาวิสาหกิจขนาดกลางและขนาดย่อม (SMEs) สู่สากล และพัฒนาวิสาหกิจชุมชนและสถาบันเกษตรกร

(ข) การพัฒนาพื้นที่เศรษฐกิจพิเศษและเมืองพัฒนาเขตเศรษฐกิจพิเศษชายแดน และพัฒนาระบบเมืองศูนย์กลางความเจริญ จัดระบบผังเมืองที่มีประสิทธิภาพและมีส่วนร่วม มีการจัดการสิ่งแวดล้อมเมือง และโครงสร้างพื้นฐานทางสังคมและเศรษฐกิจที่สอดคล้องกับศักยภาพ

(ค) การลงทุนพัฒนาโครงสร้างพื้นฐาน ในด้านการขนส่ง ด้านพลังงาน ระบบเทคโนโลยีสารสนเทศและการสื่อสารและการวิจัยและพัฒนา

(ง) การเชื่อมโยงกับภูมิภาคและเศรษฐกิจโลกสร้างความเป็นหุ้นส่วนการพัฒนากับนานาชาติประเทศ ส่งเสริมความร่วมมือกับนานาชาติในการสร้างความมั่นคงด้านต่างๆ เพิ่มบทบาทของไทยในองค์กรระหว่างประเทศ รวมถึงสร้างองค์ความรู้ด้านการต่างประเทศ

๒.๓.๓ ยุทธศาสตร์การพัฒนาและเสริมสร้างศักยภาพคน เพื่อพัฒนาคนและสังคมไทยให้เป็นรากฐานที่แข็งแกร่งของประเทศมีความพร้อมทางกาย ใจ สติปัญญา มีความเป็นสากล มีทักษะการคิดวิเคราะห์อย่างมีเหตุผล มีระเบียบวินัย เคารพกฎหมาย มีคุณธรรมจริยธรรม รู้คุณค่าความเป็นไทย มีครอบครัวที่มั่นคง กรอบแนวทางที่ต้องให้ความสำคัญ อาทิ

- (๑) การพัฒนาศักยภาพคนตลอดช่วงชีวิตให้สนับสนุนการเจริญเติบโตของประเทศ
- (๒) การยกระดับคุณภาพการศึกษาและการเรียนรู้ให้มีคุณภาพ เท่าเทียม และทั่วถึง
- (๓) การปลูกฝังระเบียบวินัย คุณธรรม จริยธรรมค่านิยมที่พึงประสงค์
- (๔) การสร้างเสริมให้คนมีสุขภาพที่ดี
- (๕) การสร้างความอยู่ดีมีสุขของครอบครัวไทยเสริมสร้างบทบาทของสถาบันครอบครัวในการบ่มเพาะจิตใจให้เข้มแข็ง

๒.๓.๔ ยุทธศาสตร์ด้านการสร้างโอกาสความเสมอภาคและเท่าเทียมกันทางสังคม เพื่อเร่งกระจายโอกาสการพัฒนาและสร้างความมั่นคงให้ทั่วถึง ลดความเหลื่อมล้ำไปสู่สังคมที่เสมอภาคและเป็นธรรม กรอบแนวทางที่ต้องให้ความสำคัญ อาทิ

- (๑) การสร้างความมั่นคงและการลดความเหลื่อมล้ำทางด้านเศรษฐกิจและสังคม
- (๒) การพัฒนาระบบบริการและระบบบริหารจัดการสุขภาพ
- (๓) การสร้างสภาพแวดล้อมและนวัตกรรมที่เอื้อต่อการดำรงชีวิตในสังคมสูงวัย

(๔) การสร้างความเข้มแข็งของสถาบันทางสังคมทุนทางวัฒนธรรมและความเข้มแข็งของชุมชน

(๕) การพัฒนาการสื่อสารมวลชนให้เป็นกลไกในการสนับสนุนการพัฒนา

/ยุทธศาสตร์...

๒.๓.๕ ยุทธศาสตร์ด้านการสร้างการเติบโตบนคุณภาพชีวิตที่เป็นมิตรต่อสิ่งแวดล้อม เพื่อเร่งอนุรักษ์ฟื้นฟูและสร้างความมั่นคงของฐานทรัพยากรธรรมชาติ และมีความมั่นคงด้านน้ำ รวมทั้งมีความสามารถในการป้องกันผลกระทบและปรับตัวต่อการเปลี่ยนแปลงสภาพภูมิอากาศและภัยพิบัติธรรมชาติ และพัฒนามุ่งสู่การเป็นสังคมสีเขียว กรอบแนวทางที่ต้องให้ความสำคัญ อาทิ

(๑) การจัดระบบอนุรักษ์ ฟื้นฟูและป้องกันการทำลายทรัพยากรธรรมชาติ
(๒) การวางระบบบริหารจัดการน้ำให้มีประสิทธิภาพทั้ง ๒๕ ลุ่มน้ำ เน้นการปรับระบบการบริหารจัดการอุทกภัยอย่างบูรณาการ

(๓) การพัฒนาและใช้พลังงานที่เป็นมิตรกับสิ่งแวดล้อม

(๔) การพัฒนาเมืองอุตสาหกรรมเชิงนิเวศและเมืองที่เป็นมิตรกับสิ่งแวดล้อม

(๕) การร่วมลดปัญหาโลกร้อนและปรับตัวให้พร้อมกับการเปลี่ยนแปลงสภาพภูมิอากาศ

(๖) การใช้เครื่องมือทางเศรษฐศาสตร์และนโยบายการคลังเพื่อสิ่งแวดล้อม

๒.๓.๖ ยุทธศาสตร์ด้านการปรับสมดุลและพัฒนาระบบ การบริหารจัดการภาครัฐ เพื่อให้หน่วยงานภาครัฐมีขนาดที่เหมาะสมกับบทบาทภารกิจ มีสมรรถนะสูง มีประสิทธิภาพและประสิทธิผลกระจายบทบาทภารกิจไปสู่ท้องถิ่นอย่างเหมาะสม มีธรรมาภิบาลกรอบแนวทางที่ต้องให้ความสำคัญ อาทิ

(๑) การปรับปรุงโครงสร้าง บทบาท ภารกิจของหน่วยงานภาครัฐ ให้มีขนาดที่เหมาะสม

(๒) การวางระบบบริหารราชการแบบบูรณาการ

(๓) การพัฒนาระบบบริหารจัดการกำลังคนและพัฒนาบุคลากรภาครัฐ

(๔) การต่อต้านการทุจริตและประพฤติมิชอบ

(๕) การปรับปรุงกฎหมายและระเบียบต่างๆให้ทันสมัย เป็นธรรมและเป็นสากล

(๖) การพัฒนาระบบการให้บริการประชาชนของหน่วยงานภาครัฐ

(๗) การปรับปรุงการบริหารจัดการรายได้และรายจ่ายของภาครัฐ

๒.๔ กลไกการขับเคลื่อนกระบวนการพัฒนา

ยุทธศาสตร์ชาติจะเป็นแผนแม่บทหลักในการพัฒนาประเทศเพื่อให้ส่วนราชการและหน่วยงานต่างๆ ใช้เป็นแนวทางในการจัดทำแผนยุทธศาสตร์การพัฒนาประเทศในด้านต่างๆ อาทิ แผนพัฒนาเศรษฐกิจและสังคมแห่งชาติ แผนเฉพาะด้านต่างๆ เช่น ด้านความมั่นคง เศรษฐกิจ การศึกษา ศิลปวัฒนธรรม ฯลฯ แผนปฏิบัติการในระดับกระทรวงและในระดับพื้นที่ ให้มีความสอดคล้องกันตามห้วงเวลานอกจากนี้ ยุทธศาสตร์ชาติจะใช้เป็นกรอบในการจัดสรรงบประมาณและทรัพยากรอื่นๆ ของประเทศ เพื่อขับเคลื่อนการพัฒนาอย่างมีเอกภาพให้บรรลุเป้าหมาย โดยจะต้องอาศัยการประสานความร่วมมือจากหลายภาคส่วน ภายใต้ระบบประชาธิปไตย คือ ความร่วมมือของภาครัฐภาคเอกชน ภาคประชาชนและประชาสังคม ทั้งนี้ รัฐธรรมนูญแห่งราชอาณาจักรไทยจะได้มีการกำหนดเกี่ยวกับบทบาทของยุทธศาสตร์ชาติและแนวทางในการนำยุทธศาสตร์ชาติไปสู่การปฏิบัติ เพื่อที่ส่วนราชการและหน่วยงานต่างๆ จะสามารถขับเคลื่อนการพัฒนาได้อย่างต่อเนื่องและบูรณาการ

๒.๕ ปัจจัยความสำเร็จของยุทธศาสตร์ชาติ

งานนโยบายและแผน

สำนักงานปลัด องค์การบริหารส่วนตำบลโคกแก้ว

๒.๕.๑ สารของยุทธศาสตร์ชาติ กำหนดวิสัยทัศน์ระยะยาวที่ชัดเจน มีการกำหนดเป้าหมายและภาพในอนาคตของประเทศที่ชัดเจนและเป็นที่น่าสนใจ รับรู้ และยอมรับเป็นเจ้าของร่วมกัน สามารถถ่ายทอดเป้าหมายของยุทธศาสตร์ชาติ สู่เป้าหมายเฉพาะด้านต่างๆ ตามระยะเวลาเป็นช่วงๆ ของหน่วยงานปฏิบัติได้ และมีการกำหนดตัวชี้วัดที่สามารถวัดผลสัมฤทธิ์ได้

/ระบบและกฎหมาย...

๒.๕.๒ ระบบและกฎหมาย มีกฎหมายรองรับ มีกลไกเชื่อมโยงกับแผนพัฒนาเศรษฐกิจและสังคมแห่งชาติและแผนในระดับต่างๆ เพื่อให้ส่วนราชการนายยุทธศาสตร์ชาติไปปฏิบัติ รวมทั้งกรอบกฎหมายด้านการจัดสรรงบประมาณ ให้สามารถระดมทรัพยากรเพื่อผลักดันขับเคลื่อนการดำเนินการตามยุทธศาสตร์ชาติอย่างมีบูรณาการ และกรอบกฎหมายที่จะกำหนดให้การดำเนินการตามยุทธศาสตร์ชาติมีความต่อเนื่อง รวมทั้งมีระบบการติดตามและประเมินผลอย่างเป็นระบบในทุกระดับ

๒.๕.๓ กลไกสู่การปฏิบัติ มีกลไกที่สอดคล้อง/สอดคล้องตั้งแต่ระดับการจัดการยุทธศาสตร์ การนำไปสู่การปฏิบัติ และการติดตามประเมินผล รวมทั้งมีกลไกในการกำกับดูแล บริหารจัดการ และการขับเคลื่อนยุทธศาสตร์ชาติสู่การปฏิบัติอย่างมีประสิทธิภาพและหน่วยงานปฏิบัติจะต้องมีความเข้าใจ สามารถกำหนดแผนงานโครงการให้สอดคล้องกับเป้าหมายที่กำหนดไว้ในยุทธศาสตร์ชาติ

๑.๒ แผนพัฒนาเศรษฐกิจและสังคมแห่งชาติ ฉบับที่ ๑๒

การจัดทำแผนพัฒนาที่องถึ้น ขององค์การบริหารส่วนตำบลมีความสัมพันธ์และสอดคล้องกับแผนยุทธศาสตร์พัฒนาขององค์กรปกครองส่วนท้องถิ่น โดยแผนยุทธศาสตร์การพัฒนาจะต้องสอดคล้องกับแผนพัฒนาเศรษฐกิจและสังคมแห่งชาติ แต่ทั้งนี้ แผนพัฒนาเศรษฐกิจและสังคมแห่งชาติ ฉบับที่ ๑๑ (พ.ศ. ๒๕๕๕ - ๒๕๕๙) ได้สิ้นสุดลง และการจัดทำแผนพัฒนาเศรษฐกิจและสังคมแห่งชาติฉบับที่ ๑๒ อยู่ระหว่างการเสนอร่างแผนซึ่งได้กำหนดยุทธศาสตร์เอาไว้แล้ว

ดังนั้น เพื่อให้การจัดทำแผนพัฒนาที่องถึ้น (พ.ศ. ๒๕๖๑ - ๒๕๖๕) ขององค์การบริหารส่วนตำบลโคกกวางมีความสอดคล้องกับทิศทางแผนพัฒนาเศรษฐกิจและสังคมแห่งชาติ ฉบับที่ ๑๒ องค์การบริหารส่วนตำบลโคกกวาง จึงได้จัดทำแผนที่สอดคล้องกับแผนพัฒนาเศรษฐกิจและสังคมแห่งชาติฉบับที่ ๑๒ ซึ่งมีทั้งหมด ๖ ยุทธศาสตร์ ดังนี้

- ยุทธศาสตร์ที่ ๑** ยุทธศาสตร์การพัฒนาด้านการพัฒนาระบบโครงสร้างพื้นฐาน
- ยุทธศาสตร์ที่ ๒** ยุทธศาสตร์การพัฒนาด้านสังคม อาชีพและคุณภาพชีวิต
- ยุทธศาสตร์ที่ ๓** ยุทธศาสตร์การพัฒนาด้านการจัดการทรัพยากรธรรมชาติและสิ่งแวดล้อม
- ยุทธศาสตร์ที่ ๔** ยุทธศาสตร์การพัฒนาด้านการรักษาความสงบเรียบร้อยและความมั่นคง
- ยุทธศาสตร์ที่ ๕** ยุทธศาสตร์การพัฒนาด้านการท่องเที่ยว
- ยุทธศาสตร์ที่ ๖** ยุทธศาสตร์การพัฒนาด้านระบบบริหารจัดการที่ดี

๑. กรอบแนวคิดและหลักการ

ในช่วงของแผนพัฒนาเศรษฐกิจและสังคมแห่งชาติฉบับที่ ๑๒ (พ.ศ. ๒๕๖๐ - ๒๕๖๔) ประเทศไทยจะยังคงประสบภาวะแวดล้อมและบริบทของการเปลี่ยนแปลงต่างๆ ที่อาจก่อให้เกิดความเสี่ยงทั้งจากภายในและภายนอกประเทศ อาทิ กระแสการเปิดเศรษฐกิจเสรี ความท้าทายของเทคโนโลยีใหม่ๆ การเข้าสู่สังคม

งานนโยบายและแผน

สำนักงานปลัด องค์การบริหารส่วนตำบลโคกกวาง

ผู้สูงอายุ การเกิดภัยธรรมชาติที่รุนแรง ประกอบกับสถานการณ์ด้านต่างๆ ทั้งเศรษฐกิจ สังคม ทรัพยากรธรรมชาติและสิ่งแวดล้อมของประเทศในปัจจุบันที่ยังคงประสบปัญหาในหลายด้าน เช่น ปัญหาผลิตภาพการผลิตความสามารถในการแข่งขัน คุณภาพการศึกษา ความเหลื่อมล้ำทางสังคม เป็นต้น ทำให้การพัฒนาในช่วงแผนพัฒนาฯ ฉบับที่ ๑๒ จึงจำเป็นต้องยึดกรอบแนวคิดและหลักการในการวางแผนที่สำคัญ ดังนี้

- (๑) การน้อมนำและประยุกต์ใช้หลักปรัชญาของเศรษฐกิจพอเพียง
- (๒) คนเป็นศูนย์กลางของการพัฒนาอย่างมีส่วนร่วม
- (๓) การสนับสนุนและส่งเสริมแนวทางการปฏิรูปประเทศ และ
- (๔) การพัฒนาสู่ความมั่นคง มั่งคั่ง ยั่งยืน สังคมอยู่ร่วมกันอย่างมีความสุข

/สถานะของ...

๒. สถานะของประเทศ

๒.๑ ด้านเศรษฐกิจ

๒.๑.๑ ๓ ปีแรกของแผนพัฒนาฯ ฉบับที่ ๑๑ เริ่มแสดงให้เห็นถึงข้อจำกัดในการขยายตัวทางเศรษฐกิจ แม้ว่าเศรษฐกิจของไทยในระยะเวลาที่ผ่านมา (ยกเว้นช่วงวิกฤตการณ์ทางเศรษฐกิจ ปี ๒๕๔๐ - ๒๕๔๑) จะขยายตัวได้ดีเฉลี่ยประมาณร้อยละ ๕ ต่อปี จนทำให้รายได้ประชาชาติต่อหัว (GNP Per Capita) ในปี ๒๕๕๗ มาอยู่ที่ประมาณ ๑๙๖,๒๔๐ บาท หรือประมาณ ๖,๐๔๑ ดอลลาร์ สหรัฐ. ต่อคนต่อปี ซึ่งทำให้ประเทศไทยได้ขยับฐานะขึ้นมาเป็นประเทศรายได้ปานกลางขั้นสูง (Upper Middle Income Country) แต่ในระยะ ๘ ปีที่ผ่านมาการขยายตัวทางเศรษฐกิจจะลดตัวลงและมีความผันผวน โดยขยายตัวเฉลี่ยเพียงร้อยละ ๓.๒ ชะลอจากร้อยละ ๕.๗ ในช่วงแผนพัฒนาฯ ฉบับที่ ๙ ซึ่งต่ำกว่าศักยภาพของระบบเศรษฐกิจและต่ำกว่าระดับที่จะทำให้ประเทศไทยหลุดจากกับดักประเทศรายได้ปานกลางในระยะเวลาดังกล่าว โดยสาเหตุที่สำคัญประการหนึ่งมาจากการชะลอตัวของ

การลงทุนโดยรวมอย่างต่อเนื่อง ดังจะเห็นได้จาก สัดส่วนการลงทุนรวมต่อผลิตภัณฑ์มวลรวมในประเทศ (Gross Domestic Product : GDP) ลดลงจากร้อยละ ๔๑.๓ ในช่วงปี ๒๕๓๔ - ๒๕๓๙ เป็นร้อยละ ๒๕.๕ ในช่วงปี ๒๕๔๓ - ๒๕๔๗ นอกจากนี้ เมื่อเทียบกับประเทศอื่นๆ ในภูมิภาค จะพบว่าอัตราการขยายตัวของการลงทุนของไทยโดยเฉลี่ยในช่วงปี ๒๕๔๓ - ๒๕๔๗ อยู่ที่ประมาณร้อยละ ๔.๙ ต่ำกว่าสิงคโปร์และมาเลเซีย ซึ่งมีระดับการพัฒนาที่สูงกว่าไทย

๒.๑.๒ การปรับโครงสร้างการผลิตสู่ประเทศรายได้ปานกลางขั้นสูง แต่ความสามารถในการแข่งขันเริ่มลดลง โครงสร้างการผลิตของไทยได้เปลี่ยนผ่านจากภาคเกษตรไปสู่ภาคอุตสาหกรรมและบริการมากขึ้น (สัดส่วนของภาคเกษตร อุตสาหกรรม และบริการในปี ๒๕๕๓ ที่ระดับร้อยละ ๙.๙ ๒๕.๔ และ ๖๔.๗ เป็นร้อยละ ๗.๒ ๒๘.๕ และ ๖๔.๓ ในปี ๒๕๕๗ ตามลำดับ) โดยภาคอุตสาหกรรมได้มีการส่งสมองค์ความรู้และเทคโนโลยีอย่างต่อเนื่อง ทำให้มีการพัฒนาจากอุตสาหกรรมขั้นปฐมภายใต้การบริหารจัดการของเงินทุนต่างชาติมาเป็นอุตสาหกรรมพื้นฐาน (Supporting Industry) และอุตสาหกรรมที่มีเทคโนโลยีสูงขึ้นภายใต้เครือข่ายของบริษัทแม่ในต่างชาติและของนักลงทุนไทยที่มีสัดส่วนสูงขึ้น จนประเทศไทยกลายเป็นประเทศรายได้ปานกลางขั้นสูง ขณะเดียวกันก็มีการเคลื่อนย้ายแรงงานจากภาคเกษตรไปยังภาคอุตสาหกรรมและบริการที่มีประสิทธิภาพการผลิตสูงกว่า ทำให้ผลิตภาพแรงงานในระยะที่ผ่านมาเพิ่มขึ้นในระดับที่น่าพอใจแต่การชะลอตัวของกำลังแรงงานและการเพิ่มผลิตภาพการผลิตของกำลังแรงงานเป็นไปอย่างล่าช้า ประกอบกับผลิตภาพการผลิตของปัจจัยการผลิตรวม (Total Factor Productivity : TFP) ที่ลดลงทำให้ความสามารถในการแข่งขันระหว่างประเทศในระยะหลังลดลงซึ่งสะท้อนมาที่ปริมาณการส่งออกรวมขยายตัวช้าลงจากร้อยละ

งานนโยบายและแผน

สำนักงานปลัด องค์การบริหารส่วนตำบลโคกแก้ว

๙.๗ ต่อไปในช่วงแผนพัฒนาฯ ฉบับที่ ๙ (พ.ศ. ๒๕๔๕-๒๕๔๙) เป็นเฉลี่ยร้อยละ ๑.๑ ในช่วง ๓ ปีของแผนพัฒนาฯ ฉบับที่ ๑๑ (พ.ศ. ๒๕๕๕-๒๕๕๙)

๒.๑.๓ ผลิตภาพการผลิตของปัจจัยการผลิตรวม (TFP) ยังคงอยู่ในระดับต่ำทำให้ขาดพลังในการขับเคลื่อนการขยายตัวทางเศรษฐกิจให้หลุดพ้นจากการเป็นประเทศรายได้ปานกลาง ซึ่งต้องอาศัยการผลิตที่มีเทคโนโลยีและนวัตกรรมการผลิตที่เป็นของตนเองมากขึ้น แม้ว่าการขยายตัวของผลิตภาพการผลิตรวมในช่วงก่อนแผนพัฒนาฯ ฉบับที่ ๑๐ จะอยู่ในระดับที่น่าพอใจก็ตาม แต่มีแนวโน้มลดลงในระยะ ๘ ปี ที่ผ่านมา และยังมีค่าต่ำเมื่อเทียบกับประเทศที่เริ่มพัฒนาประเทศในช่วงเวลาเดียวกันและสามารถยกระดับการพัฒนาประเทศเข้าสู่การเป็นประเทศรายได้สูงในช่วงก่อนหน้า ทั้งนี้การขยายตัวของผลิตภาพการผลิตรวม ลดลงจากร้อยละ ๓.๓๒ ในช่วงแผนพัฒนาฯ ฉบับที่ ๙ เป็นร้อยละ ๒.๐๕ ในช่วงครึ่งแรกของแผนพัฒนาฯ ฉบับที่ ๑๑ ทำให้ประเทศไทยจำเป็นต้องให้ความสำคัญกับการพัฒนาเทคโนโลยีและนวัตกรรมการผลิตเพิ่มการลงทุนเพื่อเพิ่มประสิทธิภาพของระบบเศรษฐกิจ และเพิ่มแรงขับเคลื่อนจากผลิตภาพการผลิตของปัจจัยแรงงาน

/การลดลง...

๒.๑.๔ การลดลงของความแข็งแกร่งด้านเสถียรภาพทางเศรษฐกิจจะเป็นอุปสรรคต่อการแก้ไขปัญหาเชิงโครงสร้าง การรองรับเงื่อนไขในระบบเศรษฐกิจโลก และการดำเนินนโยบายและการบริหารจัดการเศรษฐกิจในอนาคต แม้ว่าเศรษฐกิจไทยจะประสบปัญหาเสถียรภาพทางเศรษฐกิจรุนแรงถึงสองครั้งในปี ๒๕๒๔ และ ๒๕๔๐ แต่การให้ความสำคัญกับการรักษาวินัยทางการเงินและการคลังทำให้เสถียรภาพของเศรษฐกิจไทยอยู่ในเกณฑ์ที่แข็งแกร่ง โดยเฉพาะเมื่อเทียบกับประเทศที่มีระดับการพัฒนาในระดับใกล้เคียงกัน อย่างไรก็ตาม เสถียรภาพทางเศรษฐกิจซึ่งเป็นจุดแข็งของเศรษฐกิจไทยและเอื้ออำนวยต่อการขยายตัวทางเศรษฐกิจมาอย่างต่อเนื่องเริ่มมีสัญญาณที่จะเป็นข้อจำกัดต่อการขยายตัวทางเศรษฐกิจในระยะยาวมากขึ้น โดยเฉพาะหนี้สาธารณะซึ่งเพิ่มขึ้นจากเฉลี่ยร้อยละ ๓๗.๙ ในช่วงแผนพัฒนาฯ ฉบับที่ ๑๐ เป็นร้อยละ ๔๒.๒ ในช่วง ๓ ปีแรกของแผนพัฒนาฯ ฉบับที่ ๑๑ ซึ่งชี้ให้เห็นว่าแม้จะอยู่ภายใต้กรอบวินัยทางการคลังแต่มีแนวโน้มเพิ่มขึ้นจากผลของการดำเนินมาตรการกระตุ้นเศรษฐกิจระยะสั้นในระยะที่ผ่านมาและจะเป็นข้อจำกัดต่อการใช้มาตรการทางการคลังในการกระตุ้นเศรษฐกิจและการพัฒนาศักยภาพการขยายตัวทางเศรษฐกิจในระยะต่อไป

๒.๑.๕ อันดับความสามารถในการแข่งขันโดยรวมยังปรับตัวดีขึ้นไม่มากนัก เนื่องจากต่างประเทศมีพลังการขับเคลื่อนมากกว่าไทย และประเทศไทยอยู่ในสถานการณ์การแข่งขันที่อยู่ตรงกลางระหว่างประเทศที่มีความได้เปรียบด้านต้นทุนแรงงานและการผลิต และประเทศที่มีความก้าวหน้าและความสามารถในการแข่งขันทางนวัตกรรมและความคิดสร้างสรรค์ โดยในปี พ.ศ. ๒๕๕๗ WEF (World Economic Forum) ได้จัดอันดับความสามารถในการแข่งขันของประเทศไทยเป็นอันดับที่ ๓๑ จาก ๑๔๔ ประเทศ และในปี พ.ศ. ๒๕๕๗ IMD (International Institute for Management Development) ได้จัดอันดับไว้ที่ ๓๐ จาก ๖๑ ประเทศชั้นนำ ในขณะที่ผลการวิจัยประเทศที่มีความสะดวกในการเข้าไปประกอบธุรกิจประจำปี ๒๕๕๘ หรือ Ease of Doing Business ๒๐๑๕ ซึ่งดำเนินการโดยธนาคารโลกนั้นประเทศไทยได้รับการจัดให้อยู่ในอันดับที่ ๒๖ จาก ๑๘๙ ประเทศทั่วโลก

๒.๑.๖ สถานการณ์การพัฒนาวิทยาศาสตร์ เทคโนโลยี วิจัย และนวัตกรรมของประเทศได้รับการยกระดับขึ้นจากการฉีกกำลังของหน่วยงานด้านวิทยาศาสตร์ เทคโนโลยี วิจัย และนวัตกรรม และเชื่อมโยงให้เกิดความมั่นใจของภาคธุรกิจเอกชน แต่ยังคงอยู่ในระดับต่ำเมื่อเปรียบเทียบกับกลุ่มประเทศที่มี

งานนโยบายและแผน

สำนักงานปลัด องค์การบริหารส่วนตำบลโคกแก้ว

รายได้สูง โดยในปี ๒๕๕๗ อันดับความพร้อมด้านโครงสร้างพื้นฐานทางวิทยาศาสตร์อยู่ที่ ๔๗ และด้านเทคโนโลยีที่ ๔๔ จาก ๖๑ ประเทศที่จัดอันดับโดย IMD ลดลงเมื่อเทียบกับอันดับที่ ๓๗ และ ๔๓ ตามลำดับในปี ๒๕๕๑ และตลอดช่วงระยะเวลา ๑๔ ปีที่ผ่านมา (๒๕๕๓-๒๕๕๖) ค่าเฉลี่ยการลงทุนด้านการวิจัยและพัฒนาต่อ GDP ยังคงอยู่ในระดับร้อยละ ๐.๑๗ ต่อ GDP โดยในปี ๒๕๕๖ (ข้อมูลล่าสุด) ประเทศไทยมีการลงทุนด้านการวิจัยและพัฒนาเพิ่มขึ้นเป็นร้อยละ ๐.๔๘ ต่อ GDP โดยเป็นการลงทุนวิจัยและพัฒนาจากภาครัฐประมาณร้อยละ ๕๓ และจากภาคเอกชนประมาณร้อยละ ๔๗ ขณะที่ประเทศที่พัฒนาแล้ว เช่น เกาหลีใต้ ญี่ปุ่น สหรัฐอเมริกา ออสเตรเลีย มีค่าใช้จ่ายเพื่อการวิจัยและพัฒนาอยู่ที่ร้อยละ ๔.๐๓, ๓.๓๕, ๒.๗๙, และ ๒.๒๗ ต่อ GDP ในปี ๒๕๕๕ ตามลำดับ

ขณะเดียวกันบุคลากรด้านการวิจัยและพัฒนาของประเทศยังมีจำนวนไม่เพียงพอต่อการส่งเสริมการพัฒนาวิทยาศาสตร์ เทคโนโลยี วิจัย และนวัตกรรมในระดับก้าวหน้า โดยในปี ๒๕๕๖ บุคลากรด้านการวิจัยและพัฒนาที่มีจำนวน ๑๑ คนต่อประชากร ๑๐,๐๐๐ คน ซึ่งเมื่อเปรียบเทียบกับประเทศพัฒนาแล้ว ส่วนใหญ่จะอยู่ที่ระดับ ๒๐-๓๐ คนต่อประชากร ๑๐,๐๐๐ คน

๒.๑.๗ สถานการณ์ด้านโครงสร้างพื้นฐานยังคงมีปัญหาในหลายๆ ด้าน ประกอบด้วยรูปแบบการขนส่งยังไม่สามารถปรับเปลี่ยนจากทางถนนเป็นทางน้ำและทางรางได้ตามเป้าหมายและยังขาดการพัฒนาคุณภาพการให้บริการ การบริหารจัดการกิจการประปาอย่างขาดเอกภาพ การให้บริการน้ำประปายังกระจุกในเขตนครหลวงและเขตเมืองหลักในภูมิภาค และมีแหล่งน้ำดิบไม่เพียงพอ การให้บริการ ICT ยังไม่ทั่วถึงกระจุกตัวอยู่ในเมือง และมีราคาค่อนข้างสูง ประสิทธิภาพการใช้พลังงานของประเทศมีแนวโน้มลดลงเล็กน้อยและยังคงเผชิญกับความเสี่ยงด้านความมั่นคงทั้งในระยะสั้นและระยะยาว นอกจากนี้ การส่งเสริมการวิจัยและพัฒนาเทคโนโลยีและการพัฒนานวัตกรรมด้านพลังงานและ ICT อยู่ในระดับต่ำและมีข้อจำกัด ยังไม่สามารถพัฒนาต่อยอดในเชิงพาณิชย์ได้อย่างเป็นรูปธรรมนอกจากนี้

/ด้านบุคลากร...

ด้านบุคลากรและการบริหารจัดการ รวมทั้งกฎหมายที่เกี่ยวข้องกับการบริหารจัดการด้านโครงสร้างพื้นฐานยังขาดประสิทธิภาพ โดยเฉพาะการคุ้มครองทรัพย์สินทางปัญญา การทำธุรกรรมอิเล็กทรอนิกส์ การรักษาความปลอดภัย และข้อจำกัดต่อการทำธุรกิจใหม่และการประกอบกิจการในต่างประเทศ ตลอดจนบุคลากรด้านโลจิสติกส์ยังขาดความรู้และทักษะเฉพาะด้านที่ตรงต่อความต้องการของอุตสาหกรรม เช่น ความรู้ด้านภาษา ความรู้ด้านเทคโนโลยี และความรู้ในการดำเนินธุรกิจต่างประเทศ เป็นต้น

๒.๒ ด้านสังคม

๒.๒.๑ โครงสร้างประชากรเปลี่ยนแปลงเข้าสู่การเป็นสังคมสูงวัย แต่ยังคงมีปัญหาทั้งในเชิงปริมาณและคุณภาพของประชากรในทุกช่วงวัย เนื่องจากปัจจัยหลักๆ ได้แก่

(๑) ประชากรวัยเด็กของไทยมีจำนวนลดลงอย่างรวดเร็ว มีพัฒนาการไม่สมวัยและการตั้งครรภ์ในกลุ่มวัยรุ่นที่มีแนวโน้มเพิ่มขึ้น อัตราการเจริญพันธุ์รวมลดลงจาก ๖.๓ คน ในช่วงปี ๒๕๐๗-๒๕๐๘ เป็น ๑.๖๒ คน ในช่วงปี ๒๕๔๘-๒๕๕๘ และคาดว่าในปี ๒๕๘๓ จะลดลงเหลือเพียง ๑.๓ คน

(๒) กำลังแรงงานมีแนวโน้มลดลง และแรงงานกว่าร้อยละ ๓๐ เป็นประชากรกลุ่มเจนเนอเรชั่น Y (Gen Y)* ขณะที่ผลิตภาพแรงงานยังเพิ่มขึ้นช้า ซึ่งจะเป็ข้อจำกัดต่อการพัฒนาในระยะต่อไป กำลังแรงงานของไทยมีจำนวน ๓๘.๙ ล้านคนในช่วงปี ๒๕๕๕-๒๕๕๘ และเริ่มลดลงร้อยละ ๐.๑ ในปี ๒๕๕๖ และร้อยละ ๐.๒ ในปี ๒๕๕๗ ขณะที่ผลิตภาพแรงงานเฉลี่ยเพิ่มขึ้นร้อยละ ๒.๒ ต่อปีในช่วง ๑๐ ปีที่ผ่านมา (ปี ๒๕๔๘-๒๕๕๗) แต่ยังต่ำกว่าประเทศเพื่อนบ้าน เช่น มาเลเซีย ๑ เท่าตัว และสิงคโปร์ ๕ เท่าตัว และกำลังแรงงานกว่าร้อยละ ๖๕.๑ มีการศึกษาระดับมัธยมต้นและต่ำกว่า นอกจากนี้ กำลังแรงงานกลุ่มเจนเนอเรชั่นวัย

งานนโยบายและแผน

สำนักงานปลัด องค์การบริหารส่วนตำบลโคกแก้ว

ซึ่งมีจำนวนร้อยละ ๒๗ ของประชากรในปี ๒๕๕๓ มีลักษณะความเป็นปัจเจกสูง ไม่ให้ความสำคัญกับการมีครอบครัว ส่งผลต่อรูปแบบการประกอบอาชีพและอัตราการเจริญพันธุ์รวมของประเทศในอนาคต

(๔) กลุ่มผู้สูงอายุวัยกลางและวัยปลายมีแนวโน้มเพิ่มสูงขึ้น สะท้อนถึงภาวะค่าใช้จ่ายด้านสุขภาพที่เพิ่มมากขึ้น ขณะที่ผู้สูงอายุจำนวนมากยังมีรายได้ไม่เพียงพอในการยังชีพ ผู้สูงอายุมีแนวโน้มเพิ่มขึ้นจาก ๑๐.๓ ล้านคน (ร้อยละ ๑๖.๒) ในปี ๒๕๕๘ เป็น ๒๐.๕ ล้านคน (ร้อยละ ๓๒.๑) ในปี ๒๕๘๓ การเพิ่มขึ้นของผู้สูงอายุวัยกลางและวัยปลายจะส่งผลต่อภาระค่าใช้จ่ายในการดูแลที่เพิ่มสูงขึ้น แม้ผู้สูงอายุมีส่วนร่วมในกำลังแรงงานเพิ่มขึ้น แต่มีรายได้ไม่เพียงพอกับค่าใช้จ่าย เนื่องจากมีการออมน้อย และแหล่งรายได้หลักร้อยละ ๗๘.๕ ของรายได้ทั้งหมดมาจากการเกื้อหนุนของบุตร

๒.๒.๒ คริวเรือนไทยโดยเฉลี่ยมีขนาดลดลงและรูปแบบของครอบครัวเปลี่ยนแปลงมีหลากหลายรูปแบบมากขึ้น อัตราการเจริญพันธุ์ที่ลดลงส่งผลให้ขนาดครัวเรือนโดยเฉลี่ยลดลงจาก ๓.๖ คน ในปี ๒๕๔๓ เหลือ ๓ คน ในปี ๒๕๕๖ โดยครัวเรือนเดี่ยว ครัวเรือน ๑ รุ่น และครัวเรือนแห่วงกลางมีการขยายตัวมากที่สุดในช่วงปี ๒๕๔๓-๒๕๕๖ ส่งผลให้ความสัมพันธ์ทางสังคมและครอบครัวเปลี่ยนแปลงไปทำให้ครอบครัวเสี่ยงต่อการล่มสลาย

๒.๒.๓ คนไทยยังมีปัญหาเชิงคุณภาพทั้งด้านสุขภาพ การเรียนรู้ และคุณธรรมจริยธรรม โดยคนไทยมีอายุคาดเฉลี่ยสูงขึ้น อายุคาดเฉลี่ยเมื่อแรกเกิดของคนไทย ปี ๒๕๕๗ เพศชาย ๗๑.๓ ปี เพศหญิง ๗๘.๒ ปี แต่เสียชีวิตก่อนวัยอันควรจากโรคและการบาดเจ็บ เนื่องจากโรคไม่ติดต่อและอุบัติเหตุ อย่างไรก็ตามคนไทยได้รับโอกาสทางการศึกษาสูงขึ้น จำนวนปีการศึกษาเฉลี่ยของประชากรวัยแรงงานอายุ ๑๕-๕๙ ปี เพิ่มขึ้นอย่างต่อเนื่อง โดยช่วงปี ๒๕๕๑-๒๕๕๖ มีการศึกษาเฉลี่ย ๘.๙ ปี ขณะที่คุณภาพการศึกษาอยู่ในระดับต่ำ สะท้อนได้จากคะแนนผลสัมฤทธิ์ทางการเรียนของนักเรียนชั้นพื้นฐาน (O-NET) ในปี ๒๕๕๖ มีค่าเฉลี่ยต่ำกว่าร้อยละ ๕๐ นอกจากนี้ คนไทยส่วนใหญ่มีปัญหาด้านคุณธรรมจริยธรรม โดยผลการวิจัยและการสำรวจต่างๆ พบว่าปัญหาสำคัญที่สุด คือ ความซื่อสัตย์สุจริต และการทุจริตคอร์รัปชัน โดยเห็นว่าต้องส่งเสริมคุณธรรมจริยธรรมในสังคมไทยเร่งด่วน

/สถานการณ์...

๒.๒.๔ สถานการณ์ความยากจนมีแนวโน้มลดลง แต่ยังคงมีความเหลื่อมล้ำของการกระจายรายได้ สัดส่วนคนจนลดลงอย่างต่อเนื่องจากร้อยละ ๔๒ ในปี ๒๕๔๓ เหลือร้อยละ ๑๐.๙ ในปี ๒๕๕๖ แต่ความยากจนยังกระจุกตัวหนาแน่นในภาคตะวันออกเฉียงเหนือและภาคเหนือ ขณะที่ความเหลื่อมล้ำด้านรายได้มีแนวโน้มดีขึ้นเล็กน้อย ค่าสัมประสิทธิ์ความไม่เสมอภาค (Gini Coefficient) ด้านรายได้ลดลงจาก ๐.๔๘๔ ในปี ๒๕๕๔ เหลือ ๐.๔๖๕ ในปี ๒๕๕๖ อย่างไรก็ตามความแตกต่างของรายได้ระหว่างกลุ่มคนรวยที่สุดกับกลุ่มคนจนที่สุดแตกต่างกันถึง ๓๔.๙ เท่า ในปี ๒๕๕๖ โดยกลุ่มคนรวยที่สุดร้อยละ ๑๐ ถือครองรายได้สูงถึงร้อยละ ๓๖.๘ ของรายได้ทั้งหมด ขณะที่กลุ่มคนจนที่สุดร้อยละ ๑๐ ถือครองรายได้เพียงร้อยละ ๑.๑ สาเหตุพื้นฐานที่สำคัญจากโครงสร้างเศรษฐกิจที่ไม่สมดุล ส่งผลให้การกระจายประโยชน์ของการพัฒนาไปยังกลุ่มคนต่างๆ ในสังคมไม่ทั่วถึง* ประชากรที่เกิดช่วงปี ๒๕๕๕-๒๕๕๖

๒.๒.๕ ความเหลื่อมล้ำระหว่างกลุ่มคนยังคงเป็นปัญหาสำคัญของสังคมไทย อันเนื่องมาจาก
(๑) ความเหลื่อมล้ำด้านสินทรัพย์ทั้งด้านการเงินและการถือครองที่ดินยังคงกระจุกตัวอยู่ในกลุ่มคนเพียงส่วนน้อย โดยเฉพาะอย่างยิ่งการถือครองที่ดินโดยกลุ่มผู้ถือครองที่ดินร้อยละ ๒๐ มีการถือครองที่ดินมากที่สุด มีสัดส่วนการถือครองที่ดินสูงกว่ากลุ่มผู้ถือครองที่ดินร้อยละ ๒๐ ที่มีการถือครองที่ดินน้อยที่สุด

งานนโยบายและแผน

สำนักงานปลัด องค์การบริหารส่วนตำบลโคกแก้ว

๓๒๕.๗ เท่า เนื่องจากปัญหากรรมสิทธิ์ที่ดิน และการขาดประสิทธิภาพในการบริหารจัดการที่ดินว่างเปล่าของภาครัฐ

(๒) เด็กยากจนยังเข้าไม่ถึงการศึกษาขั้นพื้นฐาน ขณะที่โอกาสในการเข้าถึงการศึกษาในระดับปริญญาตรียังมีความแตกต่างกันตามฐานะของกลุ่มประชากร ระหว่างเขตเมือง-ชนบทและระหว่างภูมิภาค มีปัจจัยหลักมาจากปัญหาเรื่องค่าครองชีพและการเดินทางไปศึกษา โดยกลุ่มประชากรร้อยละ ๑๐ ที่มีฐานะความเป็นอยู่ดีที่สุดในปี ๒๕๕๖ มีโอกาสเข้าถึงการศึกษาระดับปริญญาตรีมากกว่ากลุ่มประชากรร้อยละ ๑๐ ที่มีฐานะความเป็นอยู่ต่ำที่สุดประมาณ ๑๙.๑ เท่า นักศึกษาในเขตเมืองมีโอกาสสูงกว่านักศึกษาในเขตชนบทประมาณ ๒.๒ เท่า

(๓) คุณภาพการให้บริการสาธารณสุขยังคงมีความเหลื่อมล้ำกันระหว่างภูมิภาค โดยเฉพาะการกระจายทรัพยากรทางการแพทย์และสาธารณสุข อาทิ จากการสำรวจทรัพยากรสาธารณสุขในปี ๒๕๕๖ พบว่า อัตราส่วนแพทย์ต่อประชากรระหว่างกรุงเทพฯ และภาคตะวันออกเฉียงเหนือต่างกันถึง ๓.๖ เท่า

(๔) ความเหลื่อมล้ำการเข้าถึงการคุ้มครองทางสังคมของแรงงาน แรงงานอิสระเข้าถึงการคุ้มครองมากขึ้น จากการเข้าถึงการประกันตนตามมาตรา ๕๐ ที่เพิ่มขึ้นจาก ๑.๐๙ ล้านคน ในปี ๒๕๕๕ เป็น ๒.๔๗๑ ล้านคน ในปี ๒๕๕๗ ทำให้แรงงานในระบบมีสัดส่วนเพิ่มขึ้นเป็นร้อยละ ๔๒.๔ ในปี ๒๕๕๗ อย่างไรก็ตาม แรงงานในระบบได้รับค่าจ้างเฉลี่ยสูงกว่าแรงงานนอกระบบประมาณ ๒.๑ เท่า ในปี ๒๕๕๖

(๕) ความเหลื่อมล้ำด้านกระบวนการยุติธรรม เนื่องจากประชาชนไม่เข้าใจกฎหมาย เข้าไม่ถึงกระบวนการยุติธรรม และหน่วยงานในกระบวนการยุติธรรมขาดการบูรณาการในการทำงาน นอกจากนี้ ผู้มีรายได้น้อยมักไม่ได้รับความเป็นธรรม ไม่สามารถต่อสู้คดีจากการที่ไม่สามารถรับภาระค่าใช้จ่ายในกระบวนการยุติธรรมและต้องใช้ระยะเวลายาวนาน

๒.๒.๖ คนไทยมีความมั่นคงทางสังคมมากขึ้น จากการที่คนไทยกว่าร้อยละ ๙๙.๙ ได้รับความคุ้มครองทางด้านสุขภาพ โดยอยู่ภายใต้ระบบประกันสุขภาพถ้วนหน้าร้อยละ ๗๓.๘ ระบบประกันสังคมร้อยละ ๑๖.๗ และระบบสวัสดิการรักษายาบาลข้าราชการ/รัฐวิสาหกิจร้อยละ ๗.๑ ขณะที่ กลุ่มผู้ด้อยโอกาสมีหลักประกันทางรายได้มั่นคงขึ้นและมีความครอบคลุมมากขึ้น โดยในปี ๒๕๕๘ ผู้สูงอายุได้รับการสงเคราะห์เบี้ยยังชีพเพิ่มขึ้นเป็นแบบขั้นบันไดตามช่วงอายุ ๘.๓ ล้านคน จากผู้สูงอายุทั่วประเทศ ๑๐.๔ ล้านคน ส่วนผู้พิการได้รับเบี้ยยังชีพเพิ่มขึ้นเป็น ๘๐๐ บาท ครอบคลุมผู้พิการร้อยละ ๘๙.๕ และรัฐให้เงินอุดหนุนแก่เด็กด้อยโอกาสที่อยู่ในครอบครัวยากจนให้ได้รับการเลี้ยงดูที่มีคุณภาพภายใต้โครงการอุดหนุนเพื่อการเลี้ยงดูเด็กแรกเกิดอย่างไรก็ตาม สวัสดิการด้านที่อยู่อาศัยยังไม่ครอบคลุมกลุ่มผู้มีรายได้น้อยและผู้ยากไร้ แม้ว่ารัฐจัดสวัสดิการด้านที่อยู่อาศัยภายใต้โครงการต่างๆ แต่ปัจจุบันกลุ่มผู้มีรายได้น้อยและรายได้อ่อนกลางยังไม่มีกรรมสิทธิ์ในที่อยู่อาศัยถึง ๔.๕๔๔.๙๒๖ ครัวเรือน อย่างไรก็ตาม รัฐเริ่มให้ความสำคัญกับการพัฒนาที่อยู่อาศัยแก่ผู้สูงอายุโดยเฉพาะผู้ที่มีรายได้น้อยและผู้ยากไร้

/วัฒนธรรม...

๒.๒.๗ วัฒนธรรมอันดีงามของไทยเริ่มเสื่อมถอยและสังคมไทยมีแนวโน้มเป็นสังคมพหุวัฒนธรรมมากขึ้น อาทิ การให้คุณค่ากับความสนุกสนาน และความสะดวกสบาย ละเลยเรื่องวินัย มีความเห็นแก่ตัว ไม่รู้จักเสียสละไม่เอื้อเฟื้อเผื่อแผ่ และขาดความรับผิดชอบ นอกจากนี้ยังมีแนวโน้มการเป็นสังคมพหุวัฒนธรรม โดยเฉพาะการเข้ามาของแรงงานต่างชาติดังกล่าวทำให้เกิดการนำเอาวัฒนธรรมต้นทางผสมผสานกับวัฒนธรรมท้องถิ่น

งานนโยบายและแผน

สำนักงานปลัด องค์การบริหารส่วนตำบลโคกแก้ว

๒.๒.๘ ความเข้มแข็งของชุมชนมีแนวโน้มที่ดีขึ้น ชุมชนสามารถแก้ปัญหาและสนองตอบความต้องการของชุมชนด้วยตนเองได้ดีขึ้น โดยมีกระบวนการจัดทำแผนชุมชนที่ครอบคลุมทุกพื้นที่ และบูรณาการเป็นแผนตำบลเพื่อเชื่อมโยงกับแผนขององค์กรปกครองส่วนท้องถิ่น แผนพัฒนาอำเภอ และแผนพัฒนาจังหวัดเพื่อให้ได้รับการสนับสนุนทั้งในด้านองค์ความรู้และงบประมาณในกิจกรรมที่เกินความสามารถของชุมชน มีการรวมกลุ่มทำกิจกรรมทั้งด้านเศรษฐกิจ สังคม สิ่งแวดล้อมและเชื่อมโยงเป็นเครือข่ายเพิ่มขึ้นจาก ๑๔๒,๖๓๒ แห่งในปี ๒๕๕๕ เป็น ๑๕๒,๓๗๗ แห่ง ในปี ๒๕๕๖ ส่วนใหญ่เป็นกลุ่มธุรกิจชุมชนและอาชีพ ร้อยละ ๓๒.๕๑ ขององค์กรทั้งหมด และองค์กรการเงิน ร้อยละ ๒๖.๗๗

๒.๒.๙ ความไม่ยอมรับในความคิดเห็นที่แตกต่างกันส่งผลให้เกิดความขัดแย้งในสังคม ในช่วงระยะเวลากว่า ๑๐ ปีที่ผ่านมา ความขัดแย้งในเชิงความคิดเห็นทางการเมืองของกลุ่มต่างๆ ที่มีความรุนแรงมากขึ้น นำไปสู่ความสูญเสียต่อชีวิต ทรัพย์สิน และส่งผลกระทบต่อสภาพจิตใจของประชาชนทั้งทางตรงและทางอ้อม

๒.๓ ด้านทรัพยากรธรรมชาติและสิ่งแวดล้อม

๒.๓.๑ ทรัพยากรธรรมชาติส่วนใหญ่ถูกนำไปใช้ในการพัฒนาจำนวนมาก ก่อให้เกิดความเสื่อมโทรมอย่างต่อเนื่องและเกิดปัญหาความขัดแย้งในการใช้ประโยชน์ทรัพยากรธรรมชาติมากขึ้น

(๑) **พื้นที่ป่าไม้ลดลง** เนื่องจากจำนวนประชากรที่เพิ่มมากขึ้น ทำให้ความต้องการใช้ที่ดินเพื่อการผลิตทางการเกษตร การอยู่อาศัย และการพัฒนาโครงสร้างพื้นฐานเพิ่มมากขึ้นตามไปด้วย พื้นที่ป่าไม้จึงถูกบุกรุกทำลายมากขึ้น โดยพื้นที่ป่าไม้ลดลงจาก ๑๗๑.๐๒ ล้านไร่ หรือร้อยละ ๕๓.๓๓ ของพื้นที่ทั้งหมดของประเทศในปี ๒๕๐๔ เป็น ๑๐๒ ล้านไร่ หรือคิดเป็นร้อยละ ๓๑.๖ ในปี ๒๕๕๖

(๒) **ทรัพยากรดินเสื่อมโทรม ทำให้ความหลากหลายทางชีวภาพถูกคุกคาม** ทรัพยากรดินและที่ดินมีปัญหาความเสื่อมโทรมของดินจากการใช้ประโยชน์ที่ไม่ถูกต้องตามหลักวิชาการ ดินเกษตรกรรมเสื่อมคุณภาพ การชะล้างพังทลายของดิน นอกจากนี้ ยังมีปัญหาพื้นที่สูงชันหรือพื้นที่ภูเขา ซึ่งมีข้อจำกัดในการนำไปใช้ประโยชน์ การใช้ทรัพยากรที่ดินของประเทศยังไม่มีประสิทธิภาพและขาดการบูรณาการของหน่วยงานที่เกี่ยวข้อง การบริหารจัดการที่ดินมีปัญหาความไม่เป็นธรรมและการกระจายสิทธิการถือครองที่ดินความหลากหลายทางชีวภาพกำลังตกอยู่ภายใต้ภาวะถูกคุกคาม โดยมีสาเหตุมาจากการสูญเสียระบบนิเวศป่าไม้อย่างต่อเนื่องเป็นเวลานาน

(๓) **ป่าชายเลนและระบบนิเวศชายฝั่งถูกทำลาย** และมีการเปลี่ยนแปลงสภาพไปใช้ประโยชน์อื่นๆ จำนวนมาก เช่น การเพาะเลี้ยงชายฝั่ง โดยเฉพาะการทำนากุ้ง การขยายตัวของเมืองและอุตสาหกรรม ทำให้พื้นที่ป่าชายเลนลดลงจากปี ๒๕๐๔ ที่มีพื้นที่ป่าชายเลนกว่า ๒.๓ ล้านไร่ เหลือเพียง ๑.๕ ล้านไร่ ในปี ๒๕๕๒ คิดเป็นการลดลงร้อยละ ๓๔.๘ ทำให้รัฐเริ่มมีนโยบายปกป้องป่าชายเลนอย่างจริงจัง โดยไม่อนุญาตการต่อสัมปทานบัตรทั้งหมดตั้งแต่ปี ๒๕๓๔ และห้ามการใช้ประโยชน์อื่นๆ ใดๆ ไร่ก็ตาม ในระหว่างปี ๒๕๔๙-๒๕๕๔ พบว่า ป่าชายเลนมีสภาพดีขึ้น ในปี ๒๕๕๔ ผลผลิตประมงทะเลมีปริมาณเพียง ๑.๖๑ ล้านตัน ลดลงจากปี ๒๕๔๙ ที่มีปริมาณ ๒.๔๒ ล้านตัน ในขณะที่พื้นที่เพาะเลี้ยงสัตว์น้ำชายฝั่งของประเทศไทยยังคงขยายตัวอย่างต่อเนื่องจากปริมาณความต้องการสัตว์น้ำที่เพิ่มมากขึ้น

(๔) **การผลิตพลังงานในประเทศไม่เพียงพอกับความ ต้องการ แต่ประสิทธิภาพการใช้พลังงานดีขึ้น** ความต้องการใช้พลังงานของประเทศเพิ่มขึ้นตลอด ๓๐ ปีที่ผ่านมาแต่การผลิตพลังงานเชิงพาณิชย์เพื่อการบริโภคภายในประเทศไม่เพียงพอกับความ ต้องการ ทำให้ต้องนำเข้าจากต่างประเทศเพิ่มขึ้น โดยในปี ๒๕๕๕ ต้องนำเข้าเพิ่มขึ้นร้อยละ ๖ อยู่ที่ระดับ ๑.๐๘ ล้านบาร์เรลเทียบเท่าน้ำมันดิบต่อวัน คิดเป็นร้อยละ ๕๔ ของความต้องการใช้ในปี ๒๕๕๕ และคิดเป็นร้อยละ ๑๒.๕ ของ GDP โดยน้ำมันดิบมีการนำเข้าสูงที่สุดคิดเป็น

ร้อยละ ๗๖ ของการนำเข้าพลังงานทั้งหมด ขณะที่การใช้พลังงานเชิงพาณิชย์ขั้นต้นในปี ๒๕๕๕ เพิ่มขึ้นร้อยละ ๖.๘ อยู่ที่ระดับ ๑.๙๘๑ พันบาร์เรลเทียบเท่าน้ำมันดิบต่อวัน ทั้งนี้ ประสิทธิภาพการใช้พลังงานของประเทศไทยมีแนวโน้มดีขึ้น โดยมีอัตราการเพิ่มขึ้นของการใช้พลังงานต่ำกว่าอัตราขยายตัวของ GDP โดยในปี ๒๕๕๕ การเพิ่มขึ้นของ GDP ร้อยละ ๑ ขณะที่มีการใช้พลังงานเพิ่มขึ้นเพียงร้อยละ ๐.๖

(๕) ทรัพยากรน้ำยังมีส่วนที่ไม่สามารถจัดสรรได้ตามความต้องการ ประเทศไทยประกอบด้วย ๒๕ กลุ่มน้ำหลัก น้ำทำตามธรรมชาติมีปริมาณรวม ๒๘๕,๒๒๗ ล้านลูกบาศก์เมตร ขณะที่การพัฒนาแหล่งเก็บกักน้ำในประเทศมีความจุคิดเป็นร้อยละ ๒๘ ของปริมาณน้ำทำธรรมชาติ มีแอ่งน้ำบาดาลทั้งหมด ๒๗ แอ่งน้ำบาดาล มีปริมาณการกักเก็บในชั้นน้ำบาดาลรวมประมาณ ๑.๑๓ ล้านลูกบาศก์เมตร มีศักยภาพที่จะพัฒนาขึ้นมาใช้ได้ โดยไม่กระทบต่อปริมาณน้ำบาดาลที่มีอยู่ได้รวมปีละ ๖๘,๒๐๐ ล้านลูกบาศก์เมตรอย่างไรก็ตาม การพัฒนาน้ำบาดาลขึ้นมาใช้ มีข้อจำกัดในเรื่องของความคุ้มค่าใช้จ่ายในการสูบน้ำ และการดำเนินการสำรวจสูง ขณะที่ภาพรวมความต้องการใช้น้ำในประเทศ ในปี ๒๕๕๗ มีจำนวนประมาณ ๑๕๑,๗๕๐ ล้านลูกบาศก์เมตร โดยที่ศักยภาพของการเข้าถึงแหล่งน้ำของภาคส่วนต่างๆ มีจำนวน ๑๐๒,๑๔๐ ล้านลูกบาศก์เมตร และยังไม่สามารถจัดสรรน้ำตามความต้องการได้อีกประมาณ ๔๙,๖๑๐ ล้านลูกบาศก์เมตร

๒.๓.๒ ปัญหาสิ่งแวดล้อมเพิ่มสูงขึ้นตามการขยายตัวของเศรษฐกิจและชุมชนเมือง

(๑) ปัญหาขยะมูลฝอยยังไม่ได้รับการแก้ไขอย่างมีประสิทธิภาพ แนวโน้มอัตราการเกิดขยะมูลฝอยเฉลี่ยต่อคนต่อวันเพิ่มสูงขึ้นจาก ๑๐.๔ กิโลกรัม/คน/วัน ในปี ๒๕๕๓ เป็น ๑.๑๑ กิโลกรัม/คน/วัน ในปี ๒๕๕๗ สถานที่กำจัดขยะแบบถูกต้องตามหลักวิชาการมีเพียงร้อยละ ๑๙ และมีการนำมูลฝอยกลับไปใช้ประโยชน์เพียงร้อยละ ๑๘ ทำให้มีปริมาณขยะสะสมตกค้างเพิ่มสูงขึ้นถึง ๑๙.๙ ล้านตัน ในปี ๒๕๕๖ ของเสียอันตราย ในปี ๒๕๕๗ มีประมาณ ๒.๖๙ ล้านตัน โดยขยะอิเล็กทรอนิกส์มีแนวโน้มเพิ่มขึ้นร้อยละ ๑๐ ต่อปี เนื่องจากความก้าวหน้าทางเทคโนโลยีที่มีการปรับเปลี่ยนอย่างรวดเร็ว ส่งผลให้ในอนาคตอาจต้องประสบปัญหาการกำจัดซากของเสียเหล่านี้ หากภาครัฐไม่มีมาตรการหรือมีกฎหมายควบคุมการรีไซเคิลขยะอย่างครบวงจร ขณะที่การจัดการของเสียอันตรายจากภาคอุตสาหกรรมสามารถจัดการได้ประมาณร้อยละ ๗๐ โดยภาคอุตสาหกรรมมีการนำของเสียอันตรายกลับมาใช้ประโยชน์ใหม่มากขึ้น แต่ยังพบการลักลอบทิ้งกากอุตสาหกรรมในหลายพื้นที่อย่างต่อเนื่อง เนื่องจากต้นทุนในการกำจัดสูง

(๒) มลพิษทางอากาศยังเกินมาตรฐานหลายแห่ง แต่มีแนวโน้มดีขึ้น ในปี ๒๕๕๗ พบสารมลพิษทางอากาศเกินค่ามาตรฐานในหลายพื้นที่ของประเทศ และที่เป็นปัญหาสำคัญได้แก่ฝุ่นละออง ก๊าซโอโซน และสารอินทรีย์ระเหยง่าย (VOCs) โดยมีพื้นที่วิกฤติในเขตพื้นที่มาบตาพุด จังหวัดระยอง ที่ยังคงประสบปัญหาสารอินทรีย์ระเหยง่าย ในขณะที่พื้นที่อื่น เช่น กรุงเทพฯ ปทุมธานี เชียงใหม่ ขอนแก่น พบสารเบนซินเกินค่ามาตรฐาน แต่ส่วนใหญ่มีปริมาณลดลงจากปีที่ผ่านมา ซึ่งได้รับผลดีจากการปรับปรุงมาตรฐานน้ำมันเชื้อเพลิงเมื่อต้นปี ๒๕๕๗ ทั้งนี้ ในพื้นที่กรุงเทพมหานคร การที่ปัญหาฝุ่นละอองและเบนซินมีปริมาณลดลงส่วนหนึ่งเป็นผลการปรับปรุงมาตรฐานน้ำมันเชื้อเพลิงจาก EURO ๓ เป็น EURO ๔ ตั้งแต่ปี ๒๕๕๕ และการปรับปรุงระบบขนส่งสาธารณะและทางจักรยาน การเข้มงวดกับการตรวจจับรถควันดำ อย่างไรก็ตาม ปัญหามลพิษทางอากาศในพื้นที่มาจากสาเหตุหลักคือปริมาณรถยนต์จำนวนมากสำหรับมลพิษจากหมอกควัน ในพื้นที่ภาคเหนือตอนบน พบว่าสถานการณ์ดีขึ้นเป็นลำดับ โดยความร่วมมือและการทำงานระหว่างภาครัฐองค์กรปกครองส่วนท้องถิ่น (อปท.) และประชาชนดีขึ้น

(๓) คุณภาพน้ำที่อยู่ในเกณฑ์ดีมีแนวโน้มลดลง สถานการณ์คุณภาพน้ำในช่วง ๑๐ ปีที่ผ่านมา (พ.ศ. ๒๕๔๘-๒๕๕๗) มีแนวโน้มเสื่อมโทรมลง โดยแหล่งน้ำที่อยู่ในเกณฑ์ดีมีแนวโน้มลดลงส่วน

แหล่งน้ำที่อยู่ในเกณฑ์พอใช้และเสื่อมโทรมมีแนวโน้มเพิ่มขึ้น สาเหตุสำคัญมาจากการชะหน้าดินที่มีปุ๋ยตกค้างจากการเกษตรและการปศุสัตว์ และการระบายน้ำเสียจากชุมชน ระบบบำบัดน้ำเสียรวมของชุมชน มีจำนวนไม่เพียงพอต่อการบำบัดน้ำเสียที่เพิ่มขึ้นตามการขยายตัวและการเจริญเติบโตของชุมชน โดยปัจจุบัน มีปริมาณน้ำเสียจากชุมชน ๑๐.๓ ล้านลูกบาศก์เมตรต่อวัน ขณะที่ระบบบำบัดน้ำเสียรองรับน้ำเสียที่เกิดขึ้นได้เพียงร้อยละ ๓๑

/ประเทศไทย...

(๔) ประเทศไทยปล่อยก๊าซเรือนกระจกเพิ่มขึ้น แต่อัตราการเติบโตลดลง ปริมาณการปล่อยก๊าซเรือนกระจกจากสาขาพลังงานมีแนวโน้มเพิ่มขึ้นอย่างต่อเนื่อง ตามปริมาณความต้องการใช้พลังงานที่เพิ่มขึ้นตามการขยายตัวทางเศรษฐกิจของประเทศ จากรายงานแห่งชาติฉบับที่ ๒ การจัดทำบัญชีก๊าซเรือนกระจกของประเทศไทย ระบุว่าประเทศไทยมีการปล่อยก๊าซเรือนกระจก ในปี ๒๕๓๓ ปริมาณ ๒๒๙.๐๘ ล้านตันคาร์บอนไดออกไซด์เทียบเท่า และเพิ่มเป็น ๒๖๕.๙ ล้านตันคาร์บอนไดออกไซด์เทียบเท่า ในปี ๒๕๕๗ โดยปริมาณการปล่อยก๊าซเรือนกระจกมีแนวโน้มเพิ่มขึ้นร้อยละ ๓.๓ ต่อปี อย่างไรก็ตาม อัตราการเติบโตลดลงในช่วง ๕ ปีที่ผ่านมา ทั้งนี้เนื่องจากมาตรการการลดก๊าซเรือนกระจกต่างๆ ที่มีการดำเนินงานเพิ่มมากขึ้นในประเทศ ประกอบกับการกักเก็บก๊าซเรือนกระจกในภาคป่าไม้และการใช้ประโยชน์ที่ดินมีแนวโน้มเพิ่มมากขึ้นร้อยละ ๑.๑ จึงส่งผลให้ภาคดังกล่าวเป็นภาคที่มีความสำคัญมากในการเพิ่มการดูดกลับและช่วยลดปริมาณการปล่อยก๊าซเรือนกระจกโดยรวมของประเทศ

๒.๓.๓ ภัยพิบัติทางธรรมชาติโดยเฉพาะอย่างยิ่งอุทกภัยเกิดขึ้นบ่อยครั้งและมีความรุนแรงมากขึ้น ส่งผลกระทบต่อภาคการผลิตและวิถีการดำรงชีวิตของคนไทย ทั้งอุทกภัย ภัยแล้ง วาตภัย และดินถล่มสร้างความเสียหายนับเป็นมูลค่ากว่าหมื่นล้านบาท อันเป็นผลกระทบมาจากการเปลี่ยนแปลงสภาพภูมิอากาศ ภัยพิบัติทางธรรมชาติโดยเฉพาะอย่างยิ่งอุทกภัยมีแนวโน้มและความถี่มากขึ้น ซึ่งจะส่งผลกระทบต่อภาคการผลิตและวิถีการดำรงชีวิตของคนไทยเป็นประจำทุกปีในมิติของจำนวนประชากรเสี่ยงภัยจะพบว่าภัยแล้งเป็นภัยธรรมชาติที่ส่งผลกระทบต่อประชากรเป็นจำนวนมากกว่าภัยประเภทอื่นๆ ในขณะที่น้ำท่วมเป็นภัยธรรมชาติที่ส่งผลกระทบต่อประเทศไทยถูกจัดอยู่ในลำดับประเทศที่มีความเสี่ยงต้นๆ ของโลก

๒.๔ ด้านการบริหารจัดการและการปรับปรุงประสิทธิภาพกลไกการพัฒนา

๒.๔.๑ ด้านธรรมาภิบาล

(๑) ประเทศไทยจะต้องให้ความสำคัญกับเรื่องธรรมาภิบาลอย่างเร่งด่วน จากการประเมินผ่านดัชนีความอยู่เย็นเป็นสุขร่วมกันในสังคมไทย ซึ่งว่า สังคมไทยในภาพรวมมีความอยู่เย็นเป็นสุขร่วมกันอยู่ในระดับปานกลางในปี ๒๕๕๖ แต่องค์ประกอบด้านสังคมประชาธิปไตยที่มีธรรมาภิบาลอยู่ในระดับที่ต้องเร่งแก้ไข สถานการณ์ดังกล่าว ถือเป็นความจำเป็นของประเทศไทยที่จะต้องให้ความสำคัญกับเรื่องธรรมาภิบาลอย่างเร่งด่วน เนื่องจากสถานการณ์วิกฤตคุณธรรม จริยธรรมและธรรมาภิบาลของสังคมไทยหลักธรรมาภิบาล ตามระเบียบสำนักนายกรัฐมนตรีว่าด้วยการสร้างระบบบริหารกิจการบ้านเมืองและสังคมที่ดี พ.ศ. ๒๕๕๒ มีอย่างน้อย ๖ ประการคือ (๑) หลักนิติธรรม (๒) หลักคุณธรรม (๓) หลักความโปร่งใส (๔) หลักความมีส่วนร่วม (๕) หลักความรับผิดชอบ (๖) หลักความคุ้มค่า ขณะนี้ ได้มีการสะสมตัวและลุกลามสู่ทุกภาคส่วน ได้แก่ ภาคการเมืองทั้งระดับชาติและระดับท้องถิ่นที่มีการซื้อสิทธิ์ ขายเสียง มีการทุจริตเพื่อให้ได้รับการเลือกตั้ง มีผลประโยชน์ส่วนตนทับซ้อนกับผลประโยชน์รัฐหน่วยงานภาครัฐ มีระบบการบริหารงานที่ไม่เป็นธรรมาภิบาล มีการใช้อำนาจหน้าที่โดยมิชอบ หาผลประโยชน์ให้ตนเองและพวกพ้อง ภาคธุรกิจบางส่วนมีการร่วมมือกับนักการเมืองและข้าราชการ กระทำการทุจริตเพื่อให้ได้งานจากภาครัฐ ปิดงานอย่างรวดเร็ว ผูกขาดทางธุรกิจ หลีกเลี่ยงภาษี ขาดความรับผิดชอบต่อผู้บริโภค ภาคประชาชนมีแนวโน้มยอมรับการทุจริตต่างๆ ที่ตนเองได้รับประโยชน์มากขึ้น สถาบันทางศาสนาบางส่วนประพฤติผิดคุณธรรมและจริยธรรมเสียเอง มีปัญหา

งานนโยบายและแผน

สำนักงานปลัด องค์การบริหารส่วนตำบลโคกแก้ว

การบริหารจัดการทรัพย์สินของส่วนรวม ขาดความโปร่งใส ปล่อยให้คนบางกลุ่มใช้ศาสนาเป็นเครื่องมือ แสวงหาประโยชน์ สื่อมวลชนหลายสำนักวางตัวไม่เป็นกลาง ไม่แสดงบทบาทในการต่อต้านการทุจริตหรือ ปกปิดข้อเท็จจริง รับผลประโยชน์จากกลุ่มนายทุนและนักธุรกิจการเมืองจนไม่สามารถรักษาจริยธรรมหรือ จรรยาบรรณของวิชาชีพได้

(๒) ภาคเอกชนมีการประเมินหลักบรรษัทภิบาล ตั้งแต่ปี ๒๕๔๔ โดยสมาคมส่งเสริม สถาบันกรรมการบริษัทไทย (Thai Institute of Directors : IOD) ได้สำรวจการกำกับดูแลกิจการของบริษัทจดทะเบียนในตลาดหลักทรัพย์แห่งประเทศไทยอย่างต่อเนื่อง พบว่า บริษัทจดทะเบียนที่มีธรรมาภิบาลมี คะแนนเฉลี่ยอยู่ที่ ๗๒% ในปี ๒๕๕๗ ถือว่าอยู่ในระดับดีเมื่อเทียบกับปี ๒๕๔๕ ที่มีคะแนนเฉลี่ยอยู่ที่ ๕๒% และมีคะแนนเฉลี่ยลดลงเมื่อเทียบกับปี ๒๕๕๔ ที่มีคะแนนเฉลี่ยอยู่ที่ ๗๗% แสดงให้เห็นว่า บริษัทจดทะเบียนไทย ให้ความสำคัญใน

/การพัฒนา...

การพัฒนาการกำกับดูแลกิจการที่ดีเพื่อโอกาสในการเติบโตอย่างยั่งยืนและสร้างความเชื่อมั่นแก่ผู้ลงทุนทั้งในประเทศและต่างประเทศสู่การยอมรับในระดับสากล

๒.๔.๒ ด้านการบริหารจัดการภาครัฐและการกระจายอำนาจ

(๑) การบริหารจัดการภาครัฐมีการปรับปรุงตามยุคสมัย พระราชบัญญัติระเบียบบริหารราชการแผ่นดิน พ.ศ. ๒๕๓๔ ได้จัดระเบียบการบริหารราชการแผ่นดินแบ่งออกเป็น ๓ ส่วนได้แก่ บริหารราชการส่วนกลาง บริหารราชการส่วนภูมิภาค และบริหารราชการส่วนท้องถิ่นที่ใช้หลักการกระจายอำนาจที่ส่วนกลางได้มอบอำนาจระดับหนึ่งให้ประชาชนในท้องถิ่นไปดำเนินการปกครองตนเองอย่างอิสระโดยไม่ขัดต่อกฎหมายของประเทศ ทั้งสามส่วนนี้อยู่ในการควบคุมและบริหารงานของคณะรัฐมนตรี ซึ่งมีหน้าที่รับผิดชอบบริหารราชการแผ่นดิน รวมไปถึงการกำหนดนโยบายเพื่อให้ข้าราชการนำไปปฏิบัติ ทั้งนี้การปฏิรูประบบราชการที่เกิดการเปลี่ยนแปลงอย่างชัดเจนในโครงสร้างของหน่วยราชการเกิดขึ้นจากพระราชบัญญัติปรับปรุงกระทรวง ทบวง กรม พ.ศ. ๒๕๔๕ มีการกำหนดส่วนราชการไว้เป็น ๒๐ กระทรวง และส่วนราชการไม่สังกัดสำนักนายกรัฐมนตรี กระทรวง หรือทบวง

(๒) การกระจายอำนาจเกิดผลสำเร็จหลายด้านแต่ยังมีปัญหาที่ต้องแก้ไข การกระจายอำนาจให้แก่ อปท. ในระยะที่ผ่านมาได้ดำเนินการตามแนวทางของรัฐธรรมนูญแห่งราชอาณาจักรไทย พ.ศ. ๒๕๔๐ และ ๒๕๕๐ และตามแผนการกระจายอำนาจให้แก่องค์กรปกครองส่วนท้องถิ่น และแผนปฏิบัติการกำหนดขั้นตอนการกระจายอำนาจให้แก่องค์กรปกครองส่วนท้องถิ่นฉบับที่ ๑ และฉบับที่ ๒ นอกจากนี้ มีการใช้งบประมาณเป็นตัวกระตุ้นให้เกิดการถ่ายโอนภารกิจ หน้าที่และเพิ่มรายได้ในการดำเนินงานของ อปท. โดยในปีงบประมาณ พ.ศ. ๒๕๔๓ สัดส่วนของรายได้ของท้องถิ่นต่อรายได้รัฐบาลคิดเป็นร้อยละ ๓๑.๓๑ เพิ่มขึ้นเป็นร้อยละ ๒๕.๑๗ ในปีงบประมาณ ๒๕๕๐ และร้อยละ ๒๘.๒๑ ในปีงบประมาณ พ.ศ. ๒๕๕๕ มีการถ่ายโอนภารกิจไปแล้วตามแผนปฏิบัติการกำหนดขั้นตอนการกระจายอำนาจให้แก่ อปท. ฉบับที่ ๑ จำนวน ๑๘๕ ภารกิจจากภารกิจที่จะต้องถ่ายโอน ๒๔๕ ภารกิจและถ่ายโอนภารกิจตามแผนปฏิบัติการฯ ฉบับที่ ๒ จำนวน ๗๕ งาน/กิจกรรมจาก ๑๑๔ งาน/กิจกรรม และถ่ายโอนบุคลากรจากส่วนกลางให้องค์กรปกครองส่วนท้องถิ่น จำนวน ๙,๘๕๐ คน แบ่งเป็นข้าราชการ ๑,๓๗๘ คน บุคลากรทางการศึกษา ๕,๒๙๕ คน ข้าราชการกระทรวงสาธารณสุขซึ่งประจำอยู่ที่สถานอนามัย จำนวน ๗๙ คน และลูกจ้างประจำ ๓,๐๙๘ คน อย่างไรก็ตามยังมีปัญหาที่ต้องการการแก้ไข เช่น การทับซ้อนของอำนาจหน้าที่และเขตพื้นที่ระหว่างองค์การบริหารส่วนจังหวัดและเทศบาลหรือองค์การบริหารส่วนตำบล ทำให้การจัดบริการสาธารณะให้กับประชาชนยังขาดความสมดุล ปัญหาการซื้อเสียง ทำให้การเลือกตั้งระดับท้องถิ่นขาดความชอบธรรม และปัญหาการขาดแคลนรายได้ของ อปท. ซึ่งรายได้ที่ท้องถิ่นจัดเก็บเองในภาพรวมมีสัดส่วนเพียงร้อยละ

งานนโยบายและแผน

สำนักงานปลัด องค์การบริหารส่วนตำบลโคกแก้ว

๙.๙๐ ของรายได้รัฐบาลในปีงบประมาณ พ.ศ. ๒๕๔๙ และเพิ่มเป็นร้อยละ ๑๐.๖๕ ในปีงบประมาณ พ.ศ. ๒๕๕๙ ท้องถิ่นจำเป็นต้องพึ่งพาเงินอุดหนุนจากรัฐบาล คิดเป็นร้อยละ ๗๘.๕๒ และร้อยละ ๓๙.๔๖ ตามลำดับ ส่งผลให้ อปท. ในพื้นที่ที่มีกิจกรรมทางเศรษฐกิจหนาแน่น เช่น การเป็นแหล่งที่ตั้งของอุตสาหกรรม การค้า การบริการ การเป็นพื้นที่เขตพัฒนาเศรษฐกิจพิเศษ แหล่งท่องเที่ยวที่มีชื่อเสียงระดับโลก การจัดบริการสาธารณะรองรับการเติบโตของเมืองและการเพิ่มขึ้นของประชากรแฝงและแรงงานต่างด้าวได้อย่างมีขอบเขตจำกัด

๒.๔.๓ ด้านการทุจริตคอร์รัปชัน

ไทยกำลังประสบปัญหาการทุจริตเชิงนโยบายและผลประโยชน์ทับซ้อนเป็นอย่างมาก พัฒนาการของการทุจริตคอร์รัปชันในสังคมไทยเปลี่ยนแปลงจากในอดีตที่มีรูปแบบการทุจริตจัดซื้อจัดจ้าง รับสินบน ซึ่งสามารถตรวจสอบหาหลักฐานจับผิดมาลงโทษได้ เนื่องจากมีความซับซ้อนไม่มากเท่ากับการทุจริตคอร์รัปชันในปัจจุบันที่ประเทศไทยมีความเสียหายจากการทุจริตคอร์รัปชันขนาดใหญ่ที่สูงเป็นแสนล้านบาท อันเนื่องจากการทุจริตเชิงนโยบายและผลประโยชน์ทับซ้อนซึ่งเป็นรูปแบบใหม่ที่เกิดมากขึ้นในช่วงที่รัฐเข้ามามีบทบาทในการพัฒนาเศรษฐกิจและการหาประโยชน์จากธุรกิจในโลกสมัยใหม่ มีความซับซ้อนเพิ่มขึ้นและในปัจจุบันประเทศไทยประสบปัญหาการทุจริตเชิงนโยบายและผลประโยชน์ทับซ้อนเป็นอย่างมาก ไม่ว่าจะเป็นองค์กรภาครัฐหรือภาคเอกชน และมาตรการต่างๆ ที่ออกมา รวมทั้งกฎหมายเกี่ยวกับการทุจริตและการตรวจสอบจากองค์กรต่างๆ

/ยังไม่สามารถ...

ยังไม่สามารถที่จะเข้าไปแก้ไขปัญหาเหล่านี้ได้ ดังปรากฏตามดัชนีภาพลักษณ์คอร์รัปชัน (Corruption Perception Index : CPI) พ.ศ. ๒๕๕๗ ขององค์กรเพื่อความโปร่งใสนานาชาติ พบว่าประเทศไทยได้ ๓๘ คะแนนจากคะแนนเต็ม ๑๐๐ คะแนน อยู่อันดับที่ ๘๕ จากการจัดอันดับทั้งหมด ๑๗๕ ประเทศทั่วโลก จะเห็นได้ว่าประเทศไทยมีคะแนนดีขึ้นเล็กน้อยเทียบกับปี ๒๕๕๖ ที่ได้ ๓๕ คะแนน อยู่อันดับ ๑๐๒ โดยเมื่อเทียบกับประเทศในกลุ่มอาเซียนพบว่า ประเทศไทยมีคะแนนเท่ากับประเทศฟิลิปปินส์ ส่วนประเทศสิงคโปร์สูงถึง ๘๔ คะแนน และมาเลเซียได้ ๕๒ คะแนน (คะแนนมากหมายถึงมีคอร์รัปชันน้อย)

๓. บริบทการเปลี่ยนแปลงและสภาพอนาคตประเทศไทย

๓.๑ บริบทภายใน

๓.๑.๓ ภาพเศรษฐกิจไทยในกรณีฐาน

ภายใต้สมมติฐาน (๑) แนวโน้มการขยายตัวของเศรษฐกิจโลกเฉลี่ยร้อยละ ๓.๘ ในช่วงแผนพัฒนาฯ ฉบับที่ ๑๒ และร้อยละ ๔.๒ ในช่วงแผนพัฒนาฯ ฉบับที่ ๑๓ (๒) การลงทุนภาครัฐขยายตัวเฉลี่ยร้อยละ ๔ (๓)ราคาน้ำมันเฉลี่ย ๗๐ - ๙๐ ดอลลาร์ สรอ. ต่อบาร์เรลในช่วงแผนพัฒนาฯ ฉบับที่ ๑๒ และเฉลี่ย ๘๐-๑๐๐ ดอลลาร์ สรอ. ต่อบาร์เรลในช่วงแผนพัฒนาฯ ฉบับที่ ๑๓ (๔) ผลผลิตภาพการผลิตรวมขยายตัวร้อยละ ๒.๑ โดยผลผลิตภาพการผลิตภาคเกษตรหดตัวต่อเนื่องเฉลี่ยร้อยละ ๐.๘ ภาคอุตสาหกรรมขยายตัวเฉลี่ยร้อยละ ๒.๐ และภาคบริการขยายตัวเฉลี่ยร้อยละ ๓.๐ (๕) การลงทุนภาคเอกชนขยายตัวเฉลี่ยร้อยละ ๕ และ (๖) กำลังแรงงานลดลงเฉลี่ยร้อยละ ๐.๒ และร้อยละ ๐.๗ ในช่วงแผนพัฒนาฯ ฉบับที่ ๑๒ และ ๑๓ ตามลำดับภายใต้สมมติฐานเหล่านี้ เศรษฐกิจไทยในช่วง ๑๐ ปีข้างหน้ามีแนวโน้มที่จะขยายตัวเฉลี่ยร้อยละ ๓.๓-๔.๓ โดยมีค่ากลางของการประมาณการร้อยละ ๓.๘ ซึ่งทำให้เศรษฐกิจไทยจะสามารถขยายฐานขึ้นเป็นประเทศ รายได้สูงในช่วงปี ๒๕๗๑ (ในกรณีเศรษฐกิจขยายตัวเฉลี่ยร้อยละ ๔.๓ ๒,๕๗๔ (ในกรณีเศรษฐกิจขยายตัวเฉลี่ยร้อยละ ๓.๓) การขยายตัวในกรณีฐานดังกล่าวทำให้เศรษฐกิจไทยมีความเสี่ยงที่จะตกอยู่ภายใต้กับดักประเทศรายได้ปานกลางอย่างถาวรมากขึ้น เมื่อคำนึงถึงเงื่อนไขในระยะยาว โดยเฉพาะ (๑)

งานนโยบายและแผน

สำนักงานปลัด องค์การบริหารส่วนตำบลโคกแก้ว

การลดลงของกำลังแรงงานที่จะหดตัวเร่งขึ้นเป็นเฉลี่ยร้อยละ ๑.๐ ในช่วงแผนพัฒนาฯ ฉบับที่ ๑๔ ซึ่งจะเป็ นปัจจัยถ่วงต่อการขยายตัวทางเศรษฐกิจมากขึ้น (๒) ชีตความสามารถด้านการคิดค้นเทคโนโลยีและนวัตกรรม ซึ่งเป็นสิ่งจำเป็นในการยกระดับฐานะประเทศเข้าสู่การเป็นประเทศรายได้สูงจะลดลงตามการเพิ่มขึ้นของ สัดส่วนของประชากรผู้สูงอายุ (๓) จำนวนประชากรรวมจะเริ่มลดลงในปี ๒,๕๗๐ ซึ่งส่งผลให้อุปสงค์และการ ผลิตเพื่อตอบสนองความต้องการในประเทศขยายตัวช้าลง

(๔) การเพิ่มขึ้นของขีดความสามารถในการแข่งขันของประเทศต่างๆ ที่การปรับตัว เข้าสู่สังคมผู้สูงอายุช้ากว่าไทย (๕) ภาระการใช้จ่ายเพื่อดูแลผู้สูงอายุเพิ่มขึ้นทำให้การจัดสรรงบประมาณเพื่อ การพัฒนาประเทศเพื่อยกระดับฐานะการพัฒนาประเทศมีข้อจำกัดมากขึ้น (๖) เกณฑ์รายได้ขั้นต่ำสำหรับการ เป็นประเทศรายได้ขั้นสูงปรับตัวเพิ่มขึ้นเฉลี่ยประมาณ ๑๐๐-๒๐๐ ดอลลาร์ สรอ. ต่อคนต่อปีตามการเพิ่มขึ้น ของรายได้และมาตรฐานการครองชีพของประเทศสำคัญๆ เงื่อนไขดังกล่าวทำให้ประเทศไทยมีความเสี่ยงที่จะ ไม่สามารถหารายได้ที่เพียงพอในการที่จะทำให้คนไทยได้รับการพัฒนาอย่างเต็มศักยภาพ มีความภาคภูมิ มี เกียรติและศักดิ์ศรีในประชาคมภูมิภาคและในเวทีโลก

๓.๑.๒ การเข้าสู่สังคมผู้สูงอายุ

การเข้าสู่สังคมผู้สูงอายุของประเทศไทยส่งผลให้อัตราการพึ่งพิงของประชากรวัย แรงงานต้องแบกรับการดูแลผู้สูงอายุเพิ่มสูงขึ้น โดยในปี ๒๕๕๓ มีประชากรวัยแรงงาน ๕ คนที่มีศักยภาพแบกร ับผู้สูงอายุ ๑ คน และคาดการณ์ว่าในปี ๒๕๘๓ จะเหลือประชากรวัยแรงงานเพียง ๑.๗ คนแบกรับผู้สูงอายุ ๑ คน การขาดแคลนกำลังแรงงานทำให้ต้องนำเข้าแรงงานไร้ทักษะจากประเทศเพื่อนบ้าน ซึ่งส่งผลกระทบต่อ ตลาดแรงงานไทยในด้านการยกระดับรายได้และทักษะฝีมือแรงงานจะช้าลง ผลิตภาพแรงงานไทยอาจเพิ่มขึ้น ช้า ปัญหาการค้ำมนุษย์ และการขาดการคุ้มครองทางสังคมขั้นพื้นฐานที่จำเป็น ซึ่งจะเป็ นปัญหาต่อเนื่องที่ ส่งผลกระทบต่อคุณภาพชีวิตของคนไทย อาทิ อาชญากรรม โรคระบาด และภาระทางการคลังของระบบบริการทาง สังคม อย่างไรก็ตาม นับเป็นโอกาสใน

/การพัฒนา...

การพัฒนาสินค้าและบริการ ธุรกิจบริการที่เหมาะสมกับกลุ่มผู้สูงอายุที่เพิ่มขึ้นเป็นตัวเลขเบื้องต้น สศช. จะ คำนวณใหม่อีกครั้งเมื่อการปรับปรุงฐานข้อมูลในแบบจำลองเสร็จสมบูรณ์เกณฑ์ขั้นต่ำในปี ๒๕๔๖ ซึ่งอยู่ที่ ๑๒,๗๔๕ ดอลลาร์ สรอ. ต่อคนต่อปี

๓.๑.๓ ความเหลื่อมล้ำ

ความเหลื่อมล้ำเป็นปัญหาสำคัญในสังคมไทยทั้งความเหลื่อมล้ำด้านรายได้ โอกาส การเข้าถึงบริการภาครัฐและการเข้าถึงทรัพยากรธรรมชาติ นำไปสู่ความขัดแย้งในสังคม และเป็นอุปสรรคต่อ การพัฒนาประเทศที่ลดทอนความเข้มแข็งทางเศรษฐกิจและความมั่นคงทางสังคม จากการกระจายรายได้และ ผลประโยชน์ของการพัฒนาไปยังกลุ่มคนต่างๆ ในสังคม บางพื้นที่และบางสาขาการผลิตไม่ทั่วถึงเป็นธรรม ผลประโยชน์ส่วนใหญ่ตกอยู่ในกลุ่มที่มีโอกาสและรายได้สูง ทำให้สัดส่วนรายได้ระหว่างกลุ่มคนวัยร้อยละ ๑๐ ของประชากรกับกลุ่มคนจนร้อยละ ๑๐ ของประชากร มีความแตกต่างกันถึง ๓๔.๙ เท่าในปี ๒๕๕๖ นอกจากนี้ความเหลื่อมล้ำยังส่งผลให้เกิดปัญหาต่างๆ อาทิ ปัญหาการทุจริตคอร์รัปชัน คนยากจนขาดโอกาส การเข้าถึงบริการการศึกษาและสาธารณสุขที่มีคุณภาพอย่างเท่าเทียม การแย่งชิงทรัพยากร การรับรู้ข้อมูล ข่าวสารปัญหาอาชญากรรมและยาเสพติด

๓.๑.๔ ความเป็นเมือง

การเปลี่ยนแปลงพื้นที่ชนบทไปสู่ความเป็นเมืองมีแนวโน้มเพิ่มขึ้นเพื่อลดความแออัด ของเมืองหลวงและเมืองหลัก อันเป็นการกระจายความเจริญสู่พื้นที่อื่นๆ จึงจำเป็นที่จะต้องมีการลงทุน

งานนโยบายและแผน

สำนักงานปลัด องค์การบริหารส่วนตำบลโคกแก้ว

โครงสร้างพื้นฐาน การจัดการบริการสาธารณะเพื่อรองรับการเติบโตของเมือง การใช้ประโยชน์ของทรัพยากร ท้องถิ่นทั้งปัจจัยการผลิตและแรงงานไปสู่ภาคการค้า บริการ และอุตสาหกรรม ตลอดจนการแสวงหา เทคโนโลยีใหม่ๆ ที่จะช่วยลดผลกระทบต่อสิ่งแวดล้อม ซึ่งจะส่งผลต่อการลดลงและความเสื่อมโทรมของ ทรัพยากรท้องถิ่น การลดลงของแรงงานในภาคเกษตร รวมทั้งปัญหาการบริหารจัดการขยะทั้งขยะชุมชนและ อุตสาหกรรม ทั้งนี้ การเพิ่มขึ้นของประชากรและแรงงานในพื้นที่อาจส่งผลต่อการเปลี่ยนแปลงของวิถีชีวิตและ วัฒนธรรมท้องถิ่น อย่างไรก็ตาม การผลิตและกิจกรรมทางเศรษฐกิจที่มีขนาดใหญ่ขึ้นเพื่อตอบสนองความ ต้องการคนในเมืองที่มากขึ้น จะส่งผลให้เกิดการประหยัดจากขนาด การขนส่งมีต้นทุนต่ำลง และการลงทุนใน ระบบสาธารณูปโภคจะมีความคุ้มค่ามากขึ้น นอกจากนี้ ความต้องการแรงงานที่มากขึ้นจะมีส่วนเอื้อหรือทำให้ จำเป็นต้องมีการจัดตั้งสถาบันการศึกษาในพื้นที่เพื่อตอบสนองความต้องการของสถานประกอบการที่มีจำนวน มาก

๓.๑.๕ การบริหารจัดการภาครัฐ

(๑) ร่างรัฐธรรมนูญแห่งราชอาณาจักรไทย พ.ศ. ๒๕๕๘ วางกรอบด้านการบริหาร การจัดการภาครัฐ เอื้อต่อการพัฒนาธรรมาภิบาลภาครัฐ ร่างรัฐธรรมนูญแห่งราชอาณาจักรไทย พ.ศ. ๒๕๕๘ มี มาตราสำคัญ ที่จะช่วยสนับสนุนให้การบริหารจัดการและการปรับปรุงประสิทธิภาพกลไกการพัฒนาอาทิ มาตรา ๖๙ หน่วยงานของรัฐ องค์การเอกชนหรือองค์กรใดที่ดำเนินกิจกรรมโดยใช้เงินแผ่นดิน มีหน้าที่ต้อง เปิดเผยข้อมูลเกี่ยวกับการดำเนินการดังกล่าวต่อสาธารณะเพื่อให้พลเมืองได้ติดตามและตรวจสอบมาตรา ๘๒ รัฐต้องดำเนินการตามแนวนโยบายพื้นฐานแห่งรัฐ และต้องจัดระบบงานราชการและงานของรัฐอย่างอื่น ให้ เป็นไปตามหลักธรรมาภิบาล พัฒนาและสร้างโอกาสเพื่อลดความเหลื่อมล้ำและสร้างความเป็นธรรมอย่าง ยั่งยืน กระจายอำนาจและจัดการกิจ อำนาจหน้าที่ และขอบเขตความรับผิดชอบที่ชัดเจนระหว่างราชการ ส่วนกลาง ส่วนภูมิภาค และส่วนท้องถิ่น รวมทั้งมีกลไกป้องกันและขจัดการทุจริตและประพฤติมิชอบที่มี ประสิทธิภาพทั้งในภาครัฐและภาคเอกชน ฯลฯ มาตรา ๘๙ รัฐต้องดำเนินนโยบายการเงิน การคลัง และ งบประมาณภาครัฐ โดยยึดหลักการรักษาวินัยและความยั่งยืนทางการคลัง และการใช้จ่ายเงินแผ่นดิน อย่าง คุ้มค่า จัดให้มีระบบการเงินการคลังเพื่อสังคม มีระบบภาษีอากรที่มีความเป็นธรรมมีประสิทธิภาพ เกิด ประโยชน์สูงสุดต่อประชาชน และสอดคล้องกับการเปลี่ยนแปลงทางเศรษฐกิจและสังคม

(๒) ภาคประชาสังคมให้ความสำคัญกับการบริหารจัดการของภาครัฐสถาบันทาง สังคม อาทิ มูลนิธิ สถาบันการศึกษา หน่วยงานวิจัยต่างๆ นำเสนอผลการติดตาม วิเคราะห์ สังเคราะห์ เรื่องที่ เกี่ยวกับ

/การบริหาร...

การบริหารจัดการประเทศและการปรับปรุงประสิทธิภาพกลไกการพัฒนาทั้งประเด็นธรรมาภิบาล การทุจริต คอร์รัปชันทั้งการคอร์รัปชันขนาดใหญ่และคอร์รัปชันภาครัฐ การบริหารจัดการภาครัฐและการกระจาย อำนาจ เพื่อรายงานข้อค้นพบและข้อเสนอแนะสู่สาธารณะ เป็นแรงกดดันให้ผู้มีอำนาจภาครัฐหันมาพิจารณา ทบทวน นโยบาย มาตรการ และกลไกการทำงานต่างๆ ให้เหมาะสมมากขึ้น

๓.๒ บริบทภายนอก

๓.๒.๑ การเข้าสู่สังคมผู้สูงอายุของโลก

องค์การสหประชาชาติประเมินสถานการณ์ว่าในช่วงปี ๒๕๔๔-๒๕๖๔ (ค.ศ. ๒๐๐๑-๒๐๑๑) จะเป็นศตวรรษแห่งผู้สูงอายุ หมายถึงการมีประชากรอายุ ๖๐ ปีขึ้นไปมากกว่าร้อยละ ๑๐ ของประชากรรวมทั่วโลก โดยประเทศที่พัฒนาแล้วจะใช้ระยะเวลาที่ค่อนข้างยาวนานในการเข้าสู่สังคม ผู้สูงอายุเช่น ญี่ปุ่น อเมริกา ยุโรป ขณะที่กลุ่มประเทศกำลังพัฒนาจะมีระยะเวลาเปลี่ยนแปลงโครงสร้าง ประชากรดังกล่าวค่อนข้างสั้นกว่า สะท้อนถึงระยะเวลาในการเตรียมความพร้อมเพื่อรองรับสังคมผู้สูงอายุที่สั้น

งานนโยบายและแผน

สำนักงานปลัด องค์การบริหารส่วนตำบลโคกแก้ว

กว่าประเทศพัฒนาแล้วค่อนข้างมาก โดยการเป็นสังคมผู้สูงอายุจะส่งผลให้มีการขาดแคลนแรงงานในประเทศ และมีการเคลื่อนย้ายแรงงานต่างด้าวมากขึ้น นอกจากนี้ มีความต้องการสินค้าและบริการที่เหมาะสมกับผู้สูงอายุมากขึ้น นับเป็นโอกาสอย่างมากสำหรับประเทศไทยที่จะพัฒนาด้านธุรกิจและลงทุนด้านการค้าและบริการด้านการท่องเที่ยว ที่พักอาศัย การให้บริการสุขภาพในรูปแบบต่างๆ รวมทั้งเป็นโอกาสของแรงงานไทยในการไปทำงานในประเทศที่พัฒนาแล้ว

๓.๒.๒ การปรับเปลี่ยนด้านเทคโนโลยีและนวัตกรรมที่รวดเร็ว

การปรับเปลี่ยนที่รวดเร็วด้านเทคโนโลยีและนวัตกรรมส่งผลให้เกิดการเปลี่ยนแปลงในรูปแบบการผลิตและการค้าที่มีการใช้เทคโนโลยีมาช่วยในการเพิ่มประสิทธิภาพการผลิต การพาณิชย์อิเล็กทรอนิกส์กลายเป็นรูปแบบการค้าที่มีบทบาทมากขึ้น มีการยกระดับกระบวนการผลิตแบบอัตโนมัติไปสู่การใช้เทคโนโลยีที่ผสมผสานระหว่าง Information Technology กับ Operational Technology หรือที่เรียกว่า Internet of Things (เทคโนโลยีอินเทอร์เน็ตที่เชื่อมอุปกรณ์และ เครื่องมือต่างๆ เช่น โทรศัพท์มือถือรถยนต์ ตู้เย็น โทรทัศน์ และอื่นๆ เข้าไว้ด้วยกัน) เพื่อผลิตสินค้าตามความต้องการของผู้บริโภครายบุคคลมากยิ่งขึ้น โดยหากภาคการผลิตที่ปรับตัวตามการเปลี่ยนแปลงของเทคโนโลยีไม่ทัน ขาดการลงทุนด้านการวิจัยและพัฒนา และนวัตกรรม จะทำให้ความสามารถในการแข่งขันลดลง

๓.๒.๓ ความเชื่อมโยงกับเศรษฐกิจในระดับภูมิภาคและระดับโลกที่สูงขึ้น

(๑) แนวโน้มการพัฒนาเศรษฐกิจของประเทศเพื่อนบ้านมีการพัฒนาระบบเศรษฐกิจและเขตเศรษฐกิจพิเศษภายในประเทศ ซึ่งจะมีผลต่อทิศทางการวางแผนพัฒนาด้านโครงสร้างพื้นฐานของประเทศไทย ตลอดจนการปรับเปลี่ยนกฎ ระเบียบ กติกาด้านการค้าการลงทุนที่มุ่งเน้นให้ความสำคัญกับเรื่องความโปร่งใสและสิ่งแวดล้อม

(๒) การเปิดเสรีภายใต้ข้อตกลงประชาคมเศรษฐกิจอาเซียนในปี ๒๕๕๘ จะนำมาซึ่งโอกาสที่สำคัญๆ หลายประการต่อการยกระดับศักยภาพการขยายตัวของเศรษฐกิจไทย ได้แก่ ๑) การลดข้อจำกัดในด้านอุปสงค์ในประเทศ ๒) โอกาสในการใช้ปัจจัยการผลิตและแรงงานสำหรับการพัฒนาภาคเกษตรและอุตสาหกรรมที่ใช้แรงงานและวัตถุดิบเข้มข้นในการเพิ่มขีดความสามารถในการแข่งขันและพัฒนาตนเองไปสู่ระดับการผลิตที่สูงขึ้นทั้งการผลิตในประเทศและการใช้ฐานการผลิตในประเทศเพื่อนบ้านและ ๓) โอกาสในการใช้ความได้เปรียบด้านสถานที่ตั้งและด้านโครงสร้างพื้นฐานและโลจิสติกส์ในการขับเคลื่อนเศรษฐกิจให้เป็นศูนย์กลางด้านการบริการและการผลิตภาคอุตสาหกรรมอนาคตในอนุภูมิภาคและในภูมิภาค

(๓) การเปิดเสรีทางการค้ากับประเทศที่พัฒนาแล้ว จะมีการนำประเด็นด้านมาตรฐานของการค้าและบริการมาเป็นข้อกีดกันทางการค้าซึ่งผู้ประกอบการภายในประเทศโดยเฉพาะวิสาหกิจขนาดกลางและขนาดย่อมต้องปรับตัวเพื่อพัฒนาผลิตภาพการผลิตและรูปแบบธุรกิจ พัฒนามาตรฐานของอุตสาหกรรม ตลอดจนพัฒนาสินค้าที่เป็นมิตรต่อสิ่งแวดล้อมและมีความรับผิดชอบต่อสังคม/ชุมชนมากขึ้น โดยแรงเหวี่ยงจากกระแสการเปิดเสรีทางการค้าจะก่อให้เกิดการเคลื่อนย้ายเงินทุน แนวโน้มราคาสินค้าเกษตรและสินค้าขั้นปฐม แรง

/กตตันจาก...

กตตันจากการเพิ่มขึ้นของขีดความสามารถในการแข่งขันของประเทศต่างๆ ในอนุภูมิภาคโดยเฉพาะในการผลิตสินค้าเกษตร สินค้ากึ่งทุนและเทคโนโลยีเข้มข้น รวมทั้งแนวโน้มนโยบายและมาตรการการพัฒนาของภาครัฐที่ยังไม่ทั่วถึง ยังมีแนวโน้มที่จะตอกย้ำปัญหาความเหลื่อมล้ำทางด้านรายได้ให้มีความรุนแรงมากขึ้นและเป็นอุปสรรคต่อการสร้างการเติบโตของเศรษฐกิจแบบทั่วถึง (Inclusive Growth) ซึ่งเป็นปัจจัยที่จำเป็นต่อการขยายตัวทางเศรษฐกิจที่ต่อเนื่องและยั่งยืน

งานนโยบายและแผน

สำนักงานปลัด องค์การบริหารส่วนตำบลโคกแก้ว

(๔) ตลาดเงิน ตลาดทุน และเศรษฐกิจโลกยังมีความเสี่ยงที่จะผันผวนตลอดช่วงแผน

๑.๑๒ เนื่องจาก ๑) ผลกระทบจากการปรับทิศทางนโยบายการเงินในสหรัฐอเมริกาในช่วงต้นแผนพัฒนาฯ และแนวโน้มการปรับทิศทางนโยบายการเงินในยุโรปในช่วงกลางถึงปลายแผนพัฒนาฯ และ ๒) ปัญหาการส่งสมหนี้สาธารณะในประเทศสำคัญๆ ในช่วงหลังวิกฤติเศรษฐกิจโลกที่มีความเสี่ยงจะพัฒนาไปสู่วิกฤติและสร้างผลกระทบต่อเสถียรภาพของระบบเศรษฐกิจและการเงินโลกหากมาตรการการปฏิรูปในประเทศสำคัญๆ ของโลกไม่ประสบความสำเร็จอย่างเป็นรูปธรรม

(๕) ความเคลื่อนไหวของกระแสวัฒนธรรมโลก ความก้าวหน้าในการติดต่อสื่อสาร การขยายตัวของเครือข่ายทางสังคมออนไลน์ ส่งผลให้มีทั้งโอกาสและความเสี่ยง ต่อวิถีชีวิตทัศนคติ และความเชื่อในสังคม ตลอดจนความสัมพันธ์ระหว่างบุคคล กระบวนการเรียนรู้ และพฤติกรรมการบริโภคของคนในประเทศ

๓.๒.๔ การเปลี่ยนแปลงสภาพภูมิอากาศ

(๑) การเปลี่ยนแปลงสภาพภูมิอากาศ (Climate Change) จะส่งผลกระทบต่อสิ่งแวดล้อมของทรัพยากรธรรมชาติและสิ่งแวดล้อมให้มีความรุนแรงมากขึ้น อุณหภูมิของโลกเพิ่มขึ้น ทำให้เกิดความแห้งแล้งเป็นระยะเวลายาวนาน เกิดฝนขาดช่วง และมีฤดูกาลเปลี่ยนไป ส่งผลกระทบต่อความอุดมสมบูรณ์ของดิน ป่าไม้เกิดความเสื่อมโทรม แหล่งน้ำขาดแคลน ผลผลิตทางการเกษตรลดลงเกิดโรคระบาดในพืชและสัตว์ และอาจเกิดผลกระทบต่อสุขภาพของมนุษย์กรณีที่เกิดโรคระบาดใหม่ เกิดความเสี่ยงต่อการสูญเสียความหลากหลายทางชีวภาพ เช่น ระบบนิเวศป่าไม้ ระบบนิเวศชายฝั่ง พื้นที่ชุ่มน้ำ เกิดการกัดเซาะชายฝั่ง และการสูญเสียแนวปะการัง การสูญเสียความหลากหลายทางชีวภาพดังกล่าวข้างต้น จะส่งผลกระทบต่อความมั่นคงด้านอาหาร สุขภาพ พลังงาน และลดทอนขีดความสามารถในการพึ่งพาตนเองของชุมชน

(๑) การเปลี่ยนแปลงของสภาพภูมิอากาศยังส่งผลให้ภัยพิบัติทางธรรมชาติมีแนวโน้มเกิดบ่อยครั้งขึ้นและมีความรุนแรงมากขึ้น ทั้งอุทกภัย ภัยแล้ง แผ่นดินไหวและดินโคลนถล่ม ส่งผลกระทบต่อภาคการผลิต การพัฒนาอุตสาหกรรม และการพัฒนาเศรษฐกิจโดยรวมของประเทศ รวมทั้งวิถีการดำรงชีวิตของประชาชน นอกจากนี้ ข้อตกลงระหว่างประเทศเกี่ยวกับการเปลี่ยนแปลงสภาพภูมิอากาศจะทวีความเข้มข้นและเป็นแรงกดดันให้ประเทศไทยต้องเตรียมพร้อมรับภาระในการลดการปล่อยก๊าซเรือนกระจกภายใต้กระแสการแข่งขันทางการค้า

๓.๒.๕ วาระการพัฒนาของโลกภายหลัง ค.ศ. ๒๐๑๕ (Post ๒๐๑๕ Agenda)

ประเด็นสำคัญของวาระการพัฒนาโลกภายหลัง ค.ศ. ๒๐๑๕ คือ การจัดทำเป้าหมายการพัฒนาที่ยั่งยืนในกรอบสหประชาชาติ (Sustainable Development Goals–SDGs) ในช่วงเวลา ๑๕ ปี โดยสหประชาชาติให้การรับรองแล้วเมื่อวันที่ ๑๐ กันยายน ๒๕๕๗ ประกอบด้วยเป้าประสงค์ (Goal) จำนวน ๑๗ ข้อ และเป้าหมาย (Target) จำนวน ๑๖๙ ข้อ

ซึ่งจะส่งผลกระทบต่อกระบวนการวางแผนการพัฒนาประเทศในอนาคต ที่ต้องเน้นจัดความยากจนให้หมดไป ประชาชนมีสุขภาพที่ดี มีระบบการศึกษา มีความเท่าเทียมกันทางเพศ ส่งเสริมการเติบโตทางเศรษฐกิจแบบยั่งยืน มีระบบโครงสร้างพื้นฐานที่รองรับการพัฒนาอุตสาหกรรมที่ยั่งยืน ลดความไม่เท่าเทียมกันทั้งภายในประเทศและระหว่างประเทศ มีรูปแบบการผลิตและการบริโภคแบบยั่งยืน เตรียมความพร้อมในการรับมือการเปลี่ยนแปลงสภาพภูมิอากาศ สงวนรักษาทรัพยากรธรรมชาติและความหลากหลายทางชีวภาพ มีการจัดการทรัพยากรทางทะเลอย่างยั่งยืน ส่งเสริมให้สังคมมีความสุข มีความยุติธรรมและส่งเสริมความเป็นหุ้นส่วนเพื่อการพัฒนาในระดับโลกร่วมกัน

๔. กรอบวิสัยทัศน์และเป้าหมาย

๔.๑ กรอบวิสัยทัศน์แผนพัฒนาฯ ฉบับที่ ๑๒

จากสถานะของประเทศและบริบทการเปลี่ยนแปลงต่างๆ ที่ประเทศกำลังประสบอยู่ ทำให้การกำหนดวิสัยทัศน์แผนพัฒนาฯ ฉบับที่ ๑๒ ยังคงมีความต่อเนื่องจากวิสัยทัศน์แผนพัฒนาฯ ฉบับที่ ๑๑ และกรอบหลักการของการวางแผนที่น้อมนำและประยุกต์ใช้หลักปรัชญาของเศรษฐกิจพอเพียง ยึดคนเป็นศูนย์กลางของการพัฒนาอย่างมีส่วนร่วม การพัฒนาที่ยืดหยุ่นสมดุล ยั่งยืน โดยวิสัยทัศน์ของการพัฒนาในแผนพัฒนาฯ ฉบับที่ ๑๒ ต้องให้ความสำคัญกับการกำหนดทิศทางการพัฒนาที่มุ่งสู่การเปลี่ยนผ่านประเทศไทยจากประเทศที่มีรายได้ปานกลางไปสู่ประเทศที่มีรายได้สูง มีความมั่นคง และยั่งยืน สังคมอยู่ร่วมกันอย่างมีความสุข และนำไปสู่การบรรลุวิสัยทัศน์ระยะยาว “มั่นคง มั่งคั่ง ยั่งยืน” ของประเทศ

๔.๒ การกำหนดตำแหน่งทางยุทธศาสตร์ของประเทศ (Country Strategic Positioning) เป็นการกำหนดตำแหน่งทางยุทธศาสตร์ของประเทศที่สอดคล้องกับยุทธศาสตร์ชาติที่ สศช. ได้จัดทำขึ้น

ประเทศไทยเป็นประเทศรายได้สูงที่มีการกระจายรายได้อย่างเป็นธรรม เป็นศูนย์กลางด้านการขนส่งโลจิสติกส์ของภูมิภาคสู่ความเป็นชาติการค้าและบริการ (Trading and Service Nation) เป็นแหล่งผลิตสินค้าเกษตรอินทรีย์และเกษตรปลอดภัย แหล่งอุตสาหกรรมสร้างสรรค์และมีนวัตกรรมสูงที่เป็นมิตรต่อสิ่งแวดล้อม

๔.๓ เป้าหมาย

๔.๓.๑ การหลุดพ้นจากกับดักประเทศรายได้ปานกลางสู่รายได้สูง

- (๑) เศรษฐกิจขยายตัวเฉลี่ยไม่ต่ำกว่าร้อยละ ๕.๐
- (๒) ผลิตภัณฑ์มวลรวมในประเทศต่อหัว (GDP Per Capita) และรายได้ประชาชาติต่อหัว (GNP Per Capita) ณ สิ้นแผนพัฒนาฯ ฉบับที่ ๑๒ ในปี ๒๕๕๖ เพิ่มขึ้นเป็น ๓๑๗,๐๕๑ บาท (๙,๓๒๕ ดอลลาร์ สรอ.) และ ๓๐๑,๑๙๙ บาท (๘,๘๕๕ ดอลลาร์ สรอ.) ต่อคนต่อปี
- (๓) ผลผลิตภาพการผลิตเพิ่มขึ้นไม่ต่ำกว่าเฉลี่ยร้อยละ ๒.๕ ต่อปี
- (๔) การลงทุนรวมขยายตัวไม่ต่ำกว่าเฉลี่ยร้อยละ ๘.๐ (การลงทุนรวมของการลงทุนภาครัฐไม่ต่ำกว่าร้อยละ ๑๐.๐ และการลงทุนของภาคเอกชนขยายตัวไม่ต่ำกว่าเฉลี่ยร้อยละ ๗.๕ ในขณะที่ปริมาณการส่งออกขยายตัวเฉลี่ยไม่ต่ำกว่าร้อยละ ๔.๐ ต่อปี)

๔.๓.๒ การพัฒนาศักยภาพคนให้สนับสนุนการเจริญเติบโตของประเทศและการสร้างสังคมสูงวัยอย่างมีคุณภาพ

- (๑) ประชาชนทุกช่วงวัยมีความมั่นคงทางด้านเศรษฐกิจและสังคม (Socio-Economic Security) และมีคุณภาพชีวิตที่ดีขึ้น
- (๒) การศึกษาและการเรียนรู้ได้รับการพัฒนาคุณภาพ
- (๓) สถาบันทางสังคมมีความเข้มแข็งเป็นฐานรากที่เอื้อต่อการพัฒนาคน

๔.๓.๓ การลดความเหลื่อมล้ำในสังคม

- (๑) การกระจายรายได้มีความเท่าเทียมกันมากขึ้น
- (๒) บริการทางสังคมมีคุณภาพและมีการกระจายอย่างทั่วถึง

๔.๓.๔ การสร้างการเจริญเติบโตทางเศรษฐกิจและสังคมที่เป็นมิตรกับสิ่งแวดล้อม

- (๑) รักษาความมั่นคงของฐานทรัพยากร สร้างสมดุลระหว่างการอนุรักษ์และการใช้ประโยชน์อย่างยั่งยืนและเป็นธรรม
- (๒) ขับเคลื่อนประเทศสู่เศรษฐกิจและสังคมที่เป็นมิตรต่อสิ่งแวดล้อม
- (๓) เพิ่มขีดความสามารถในการรับมือภัยพิบัติและการเปลี่ยนแปลงสภาพภูมิอากาศ

(๔) เพิ่มประสิทธิภาพและเสริมสร้างธรรมาภิบาลในการบริหารจัดการทรัพยากรธรรมชาติและสิ่งแวดล้อม

/มีการบริหาร...

(๕) มีการบริหารจัดการน้ำให้สมดุลระหว่างการอุปสงค์และอุปทานของน้ำ

๔.๓.๕ การบริหารราชการแผ่นดินที่มีประสิทธิภาพ

(๑) การบริหารงานภาครัฐที่โปร่งใส เป็นธรรม มีประสิทธิภาพ และมีส่วนร่วม

(๒) ขจัดการทุจริตคอร์รัปชัน

(๓) มีการกระจายอำนาจที่เหมาะสม

๕. แนวทางการพัฒนา

๕.๑ การยกระดับศักยภาพการแข่งขันและการหลุดพ้นกับดักรายได้ปานกลางสู่รายได้สูง

๕.๑.๑ การส่งเสริมด้านการวิจัยและพัฒนา

พัฒนาสถานะแวดล้อมของการพัฒนาวิทยาศาสตร์ เทคโนโลยี วิจัย และนวัตกรรม ทั้งด้านการลงทุนในการวิจัยและพัฒนา ด้านบุคลากรวิจัย ด้านโครงสร้างพื้นฐาน และด้านการบริหารจัดการ รวมทั้งสนับสนุนและผลักดันให้ผู้ประกอบการมีบทบาทหลักด้านเทคโนโลยีและนวัตกรรม ตลอดจนผลักดันงานวิจัยและพัฒนาให้ใช้ประโยชน์อย่างแท้จริงทั้งเชิงพาณิชย์และสาธารณะโดยให้ความคุ้มครองทรัพย์สินทางปัญญา

๕.๑.๒ การพัฒนาผลิตภาพแรงงาน

สร้างความร่วมมือระหว่างภาครัฐและภาคเอกชนในการพัฒนากำลังคนและแรงงานให้มีทักษะความรู้และสมรรถนะที่สอดคล้องกับความต้องการของตลาดและรองรับการเปิดเสรีของประชาคมอาเซียน โดยยกระดับและพัฒนาสมรรถนะแรงงานไทยด้วยเทคโนโลยี เร่งรัดให้แรงงานทั้งระบบมีการเรียนรู้ขั้นพื้นฐานเพื่อ

สามารถแข่งขันในตลาดแรงงานได้ สนับสนุนให้แรงงานและปัจจัยการผลิตมีความยืดหยุ่นในการเคลื่อนย้ายระหว่างสาขาการผลิตและระหว่างพื้นที่การผลิต เพื่อให้แรงงานสามารถเคลื่อนย้ายไปสู่สาขาการผลิตที่มีผลิตภาพการผลิตสูงสุด และสนับสนุนให้ผู้ประกอบการในภาคอุตสาหกรรมและบริการจัดทำกรอบคุณวุฒิวิชาชีพ และมาตรฐานฝีมือแรงงานให้เป็นมาตรฐานที่เชื่อมโยงกันเพื่อยกระดับทักษะของแรงงานไทย

๕.๑.๓ การส่งเสริมผู้ประกอบการที่เข้มแข็งและพาณิชย์ดิจิทัล

พัฒนาขีดความสามารถของผู้ประกอบการให้มีความยืดหยุ่น สามารถปรับตัวและดำเนินธุรกิจท่ามกลางการดำเนินนโยบายและมาตรการการกีดกันทางการค้าในรูปแบบต่างๆ เพิ่มสัดส่วนความเป็นเจ้าของของคนไทยและสนับสนุนให้มีการขยายตลาดที่มีแบรนด์สินค้าและช่องทางการตลาดที่เป็นของตนเองมากขึ้น ตลอดจนพัฒนาต่อยอดอุตสาหกรรมและบริการเพื่อเข้าสู่การเป็นศูนย์กลางการผลิต บริการ และอุตสาหกรรมดิจิทัล

๕.๑.๔ การลงทุนโครงสร้างพื้นฐานเร่งลงทุนและพัฒนาโครงสร้างพื้นฐานด้านการคมนาคมขนส่งเพื่อเชื่อมโยงพื้นที่

เศรษฐกิจในประเทศและต่างประเทศ ทั้งการพัฒนาและปรับปรุงโครงข่ายรถไฟให้เป็นโครงข่ายหลักในการเดินทางและขนส่งของประเทศ พัฒนาโครงข่ายระบบขนส่งสาธารณะและโครงข่ายทางหลวงพิเศษระหว่างเมือง ขยายขีดความสามารถท่าอากาศยานหลักของประเทศ พัฒนาท่าเรือที่มีศักยภาพให้เป็นท่าเรืออิเล็กทรอนิกส์เต็มรูปแบบ รวมทั้งพัฒนาและปรับปรุงระบบโทรคมนาคมของประเทศ ตลอดจนสนับสนุนการพัฒนาด้านอุตสาหกรรมที่เกิดจากลงทุนด้านโครงสร้างพื้นฐาน เช่น อุตสาหกรรมซ่อมบำรุงและ

งานนโยบายและแผน

สำนักงานปลัด องค์การบริหารส่วนตำบลโคกแก้ว

ผลิตชิ้นส่วนอากาศยาน และอุตสาหกรรมระบบราง เป็นต้น เพื่อสร้างโอกาสทางเศรษฐกิจให้กับประเทศในการเป็นฐานการผลิตในภูมิภาคอาเซียน

๕.๑.๕ การปรับโครงสร้างการผลิต

ปรับโครงสร้างการผลิตภาคเกษตร โดยการปรับเปลี่ยนจากการผลิตสินค้าเกษตรขั้นปฐมเป็นสินค้าเกษตรแปรรูปที่มีมูลค่าสูงมีคุณภาพและมาตรฐานสากล สามารถสร้างความเชื่อมโยงทางด้านวัตถุดิบกับประเทศเพื่อนบ้านและลดระดับการผลิตสินค้าขั้นปฐมที่สูญเสียขีดความสามารถในการแข่งขัน ลงสู่ระดับที่จำเป็นสำหรับการสร้างความมั่นคงทางด้านอาหารและพลังงาน จัดระบบการผลิตให้สอดคล้องกับศักยภาพพื้นที่และ

/ความต้องการ...

ความต้องการของตลาดตั้งแต่ต้นน้ำถึงปลายน้ำทั้งด้านกายภาพและเศรษฐกิจ รวมทั้งส่งเสริมการรวมกลุ่มทางการเกษตรจากกิจการเจ้าของคนเดียวเป็นการประกอบการในลักษณะสหกรณ์ ห้างหุ้นส่วน และบริษัทเพื่อให้เกิดการประหยัดจากขนาด พิจารณาพันธุ์พืชที่เหมาะสมกับศักยภาพของพื้นที่และแหล่งน้ำ ใช้เทคโนโลยีการผลิตในระดับที่เหมาะสม ใช้กลไกตลาดในการป้องกันความเสี่ยง ตลอดจนส่งเสริมและเร่งขยายผลแนวคิดการทำการเกษตรตามหลักปรัชญาของเศรษฐกิจพอเพียง และระบบเกษตรกรรมยั่งยืนปรับโครงสร้างการผลิตภาคบริการโดยเร่งพัฒนาระบบคมนาคมขนส่งให้เกิดความเชื่อมโยงกันเป็นโครงข่ายทั้งทางบก ทางน้ำ และทางอากาศ เร่งพัฒนาท่าเทียบเรือขนาดใหญ่เพื่อรองรับการเติบโตของการท่องเที่ยวทางทะเล ปรับปรุงแก้ไขกฎหมายที่เกี่ยวข้องกับการท่องเที่ยวให้ครอบคลุมและทันสมัยทั้งการควบคุมกิจกรรมต่างๆ เกี่ยวกับการท่องเที่ยวและส่งเสริมการท่องเที่ยวและกำหนดและจัดทำกฎหมายเพื่อยกระดับมาตรฐานการท่องเที่ยวของไทยสู่สากลและรองรับการพัฒนาการท่องเที่ยวให้สามารถแข่งขันได้ในระดับนานาชาติ รวมทั้งส่งเสริมการพัฒนาเชิงพื้นที่ในลักษณะกลุ่มคลัสเตอร์ท่องเที่ยว โดยสนับสนุนการพัฒนาด้านการท่องเที่ยวของพื้นที่ที่มีความเชื่อมโยงทั้งทางกายภาพ วิถีชีวิต/วัฒนธรรมท้องถิ่นและกิจกรรมการท่องเที่ยว ตลอดจนส่งเสริมการสร้างเชื่อมโยงด้านการท่องเที่ยวในภูมิภาค

อาเซียน ทั้งประเทศที่มีพรมแดนติดกันและประเทศที่มีโครงข่ายคมนาคมขนส่งเชื่อมโยงกันเพื่อให้เกิดการพัฒนาแบบองค์รวมทั้งระบบพัฒนาต่อยอดอุตสาหกรรมอนาคตเพื่อเป็นแหล่งการถ่ายทอดเทคโนโลยีเชื่อมโยงการผลิตกับอุตสาหกรรมที่เป็นฐานรายได้ประเทศ และเป็นกลไกการขับเคลื่อนเศรษฐกิจไทยให้เข้าสู่การเป็นศูนย์กลางการผลิตและบริการทั้งในระดับอนุภูมิภาคและในภูมิภาคอาเซียนพัฒนาโครงสร้างพื้นฐานที่สนับสนุนการขยายตัวด้านการค้าการลงทุน เช่น โลจิสติกส์ และพลังงาน รวมทั้งปัจจัยสนับสนุนการลงทุนอื่นๆ เช่น ลดอุปสรรคการเคลื่อนย้ายเงินทุนระหว่างประเทศ เป็นต้น ส่งเสริมการนำเทคโนโลยีและนวัตกรรมมาประยุกต์ใช้ทั้งภาคการผลิต การตลาด การบริหารจัดการการเงิน และโลจิสติกส์ เชื่อมโยงธุรกิจดิจิทัลในการอำนวยความสะดวกทางการค้าการลงทุนด้วยระบบอิเล็กทรอนิกส์ และสนับสนุนการลงทุนเพื่อสร้างเศรษฐกิจและสังคมแห่งปัญญาและการเรียนรู้ มุ่งเน้นการพัฒนาธุรกิจเชิงสร้างสรรค์ การลงทุนที่ใช้เทคโนโลยีขั้นสูงและเป็นมิตรกับสิ่งแวดล้อม การประหยัดพลังงานและการใช้พลังงานทดแทน การลงทุนด้านการวิจัยและพัฒนาเชิงพาณิชย์ การจัดตั้งสำนักงานใหญ่ข้ามประเทศ บริษัทการค้าระหว่างประเทศ รวมทั้งการให้ความสำคัญเรื่องความรับผิดชอบต่อสังคมและการตอบแทนสู่สังคมขององค์กร และกิจการเพื่อสังคม

๕.๒ การพัฒนาศักยภาพคนตามช่วงวัยและการปฏิรูประบบเพื่อสร้างสังคมสูงวัยอย่างมีคุณภาพ

๕.๒.๑ การพัฒนาศักยภาพคนในทุกช่วงวัยให้สนับสนุนการเจริญเติบโตของประเทศ

โดยช่วงวัยเด็กตั้งแต่แรกเกิดให้มีพัฒนาการที่สมวัยในทุกด้าน วัยเรียน วัยรุ่นให้มีทักษะการเรียนรู้ ทักษะชีวิตสามารถอยู่ร่วมกับผู้อื่นภายใต้บริบทสังคมที่เป็นพหุวัฒนธรรม วัยแรงงานให้มีการ

งานนโยบายและแผน

สำนักงานปลัด องค์การบริหารส่วนตำบลโคกแก้ว

พัฒนาระดับสมรรถนะฝีมือแรงงานเพื่อสร้างผลิตภาพเพิ่มให้กับประเทศ วัยผู้สูงอายุให้มีการทำงานที่เหมาะสมตามศักยภาพและประสบการณ์ มีรายได้ในการดำรงชีวิต มีการสร้างเสริมและฟื้นฟูสุขภาพเพื่อป้องกันหรือชะลอความทุพพลภาพและโรคเรื้อรังต่างๆ ที่จะก่อให้เกิดภาวะแก่ปัจเจกบุคคล ครอบครัว และระบบบริการสุขภาพ

๕.๒.๒ การยกระดับคุณภาพการศึกษาและการเรียนรู้ให้มีคุณภาพ เท่าเทียมและทั่วถึงโดย

(๑) ปฏิรูประบบบริหารจัดการทางการศึกษา โดยปรับระบบบริหารจัดการ การศึกษาใหม่เพื่อสร้างความรับผิดชอบต่อผลลัพธ์ (Accountability)

(๒) ปฏิรูประบบการคลังด้านการศึกษา เพื่อเพิ่มคุณภาพและประสิทธิภาพการ จัดการศึกษาโดยการจัดสรรงบประมาณตรงสู่ผู้เรียน ส่งเสริมการมีส่วนร่วมจากภาคเอกชนในการจัดการศึกษา

(๓) พัฒนาคุณภาพครูทั้งระบบ ตั้งแต่กระบวนการผลิต สรรหา และการคัดเลือกให้ ได้คนดีคนเก่ง รวมทั้งระบบการประเมินและรับรองคุณภาพที่เน้นผลลัพธ์จากตัวผู้เรียน และ

/ปฏิรูประบบ...

(๔) ปฏิรูประบบการเรียนรู้ โดยมุ่งจัดการเรียนรู้เพื่อสร้างสมรรถนะกำลังคนทั้ง ระบบการศึกษาตั้งแต่ระดับปฐมศึกษาจนถึงการเรียนรู้ตลอดชีวิต พัฒนาสื่อเพื่อการเรียนรู้ ปรับหลักสูตรและ ผลิตกำลังคนให้สอดคล้องกับการเปลี่ยนแปลงและความต้องการของตลาด การวิจัยและการใช้เทคโนโลยีและ สื่อเพื่อการเรียนรู้

๕.๒.๓ การพัฒนาด้านสุขภาพ โดยส่งเสริมการพัฒนาเทคโนโลยีและนวัตกรรมทาง

การแพทย์เพื่อรองรับการเป็นสังคมผู้สูงอายุทั้งในด้านผลิตภัณฑ์สุขภาพและที่อยู่ อาศัยสำหรับผู้สูงอายุยกระดับการบริหารจัดการระบบสุขภาพเพื่อลดความเหลื่อมล้ำและสร้างความยั่งยืนใน ระยะยาว โดยพัฒนาระบบข้อมูลสารสนเทศเพื่อการบริหารทรัพยากรด้านสาธารณสุข บูรณาการระบบ หลักประกันสุขภาพภาครัฐให้เกิดความเป็นเอกภาพในการบริหารจัดการและการใช้ทรัพยากร และส่งเสริมการ อภิบาลระบบสุขภาพในรูปแบบเครือข่ายที่มีการใช้ทรัพยากรร่วมกัน พัฒนาศักยภาพของประเทศไทยสู่การ เป็นศูนย์กลางสุขภาพนานาชาติ

ทั้งในด้านศูนย์กลางบริการสุขภาพ (Medical Service Hub) ศูนย์กลางบริการเพื่อส่งเสริมสุขภาพ (Wellness Hub) ศูนย์กลางยาและผลิตภัณฑ์เพื่อสุขภาพ (Product Hub) และศูนย์กลางบริการวิชาการและงานวิจัย (Academic Hub) เพื่อนำรายได้กลับมาใช้ยกระดับคุณภาพบริการสาธารณสุขภายในประเทศรวมทั้งส่งเสริม การให้ความสำคัญกับมิติสุขภาพในทุกนโยบายสาธารณะ (Health in All Policies) เพื่อให้การขับเคลื่อน นโยบายของทุกภาคส่วนตระหนักถึงผลกระทบของนโยบายสาธารณะที่มีต่อสุขภาพของประชาชน

๕.๒.๔ การสร้างสภาพแวดล้อมและนวัตกรรมที่เอื้อต่อการดำรงชีพในสังคมสูงวัย โดยการ ปรับปรุงสภาพแวดล้อมและความจำเป็นทางกายภาพให้เหมาะกับวัย และการพัฒนาระบบการดูแลผู้สูงอายุใน รูปแบบที่หลากหลายทั้งในด้านการจัดบริการสุขภาพและสวัสดิการสังคมอย่างบูรณาการ โดยการมีส่วนร่วม ของทุกภาคส่วนอย่างต่อเนื่อง รวมทั้งพัฒนาชุมชนที่มีศักยภาพและความพร้อมให้เป็นต้นแบบของการดูแล ผู้สูงอายุเพื่อขยายผลไปสู่ชุมชนอื่น ตลอดจนการพัฒนา นวัตกรรมในการใช้ชีวิตประจำวันสำหรับผู้สูงอายุ

๕.๓ การลดความเหลื่อมล้ำทางสังคม

๕.๓.๑ การยกระดับรายได้และสร้างโอกาสในการประกอบอาชีพ มุ่งเน้นการเพิ่มผลิตภาพ แรงงาน โดยสนับสนุนให้แรงงานมีโอกาสเข้าถึงการเรียนรู้และพัฒนาทักษะฝีมือแรงงานอย่างมีมาตรฐาน ปรับ โครโครงสร้างค่าจ้างแรงงานให้ชัดเจนและสะท้อนทักษะฝีมือแรงงานอย่างแท้จริง เร่งผลักดันให้การใช้ระบบ

งานนโยบายและแผน

สำนักงานปลัด องค์การบริหารส่วนตำบลโคกแก้ว

มาตรฐานคุณวุฒิวิชาชีพและมาตรฐานฝีมือแรงงานในทางปฏิบัติอย่างเป็นรูปธรรม นอกจากนี้ เพิ่มผลผลิตภาพทางการผลิตของเกษตรกรรายย่อย โดยสนับสนุนการวิจัยและพัฒนาและการผลิตทางการเกษตรที่สอดคล้องกับพื้นที่ สร้างหลักประกันรายได้แทนการอุดหนุนด้านราคาสินค้าเกษตร ลดต้นทุนทางการเกษตรโดยสนับสนุนปัจจัยการผลิต

๕.๓.๒ การจัดบริการทางสังคมให้ทุกคนตามสิทธิขั้นพื้นฐาน และเน้นการสร้างภูมิคุ้มกันระดับปัจเจก โดย (๑) พัฒนาระบบบริการสาธารณสุขให้มีคุณภาพและมีช่องทางการเข้าถึงอย่างหลากหลาย โดยเฉพาะระบบบริการสาธารณสุขและการศึกษาขั้นพื้นฐาน สวัสดิการสังคม และกระบวนการยุติธรรม (๒) สนับสนุนการจัดทำที่อยู่อาศัยของผู้มีรายได้น้อยและการเข้าถึงระบบสาธารณสุขภาค กำหนดเป็นนโยบายที่อยู่อาศัยแห่งชาติและเมืองน่าอยู่ พัฒนาโครงการที่อยู่อาศัยแก้ปัญหาชุมชนแออัดในเมืองโดยดำเนินการร่วมกับภาคธุรกิจเอกชน และ (๓) การจัดรูปแบบสวัสดิการพื้นฐานที่จำเป็นและเหมาะสมตามกลุ่มเป้าหมาย (Customized Welfare) ที่คำนึงถึงฐานะทางเศรษฐกิจและสังคมที่แตกต่างกัน โดยมีแนวทางการรับภาระค่าใช้จ่ายร่วมกัน (Cost Sharing)

๕.๓.๓ การสร้างความเสมอภาคในการเข้าถึงทรัพยากร โดยปฏิรูปที่ดินเพื่อการเกษตร สนับสนุนให้เกษตรกรรายย่อยที่ไร้ที่ดินทำกินและยากจนได้มีที่ดินเป็นของตนเองหรือมีสิทธิทำกินในที่ดินปฏิรูประบบการบริหารจัดการน้ำอย่างเป็นระบบและเข้าถึงพื้นที่เป้าหมายได้อย่างแท้จริงด้วยการผลักดัน พรบ.ทรัพยากรน้ำ พ.ศ. และบูรณาการแผนงานและงบประมาณร่วมกันของหน่วยงาน และสร้างกระบวนการมีส่วนร่วม รวมทั้งปรับโครงสร้างภาษีที่เป็นธรรม เช่น ภาษีที่ดินและสิ่งปลูกสร้าง ภาษีมรดก และภาษีสิ่งแวดล้อม เป็นต้น

/การเข้าถึง...

๕.๓.๔ การเข้าถึงกระบวนการยุติธรรมอย่างเสมอภาค การคุ้มครองสิทธิขั้นพื้นฐาน และการเข้าถึงกระบวนการยุติธรรมอย่างเท่าเทียมโดยการเสริมศักยภาพและความเข้มแข็งด้านกฎหมายให้แก่ประชาชน รวมทั้งการปรับปรุงและบังคับใช้กฎหมายเพื่อลดปัญหาความเหลื่อมล้ำ เช่น กฎหมายป่าชุมชน กฎหมายภาษีมรดก กฎหมายที่ดิน เป็นต้น

๕.๔ การรองรับการเชื่อมโยงภูมิภาคและความเป็นเมือง

๕.๔.๑ การลงทุนด้านโครงสร้างพื้นฐานและสิ่งอำนวยความสะดวกของเมือง เตรียมความพร้อมรองรับความเป็นเมือง ทั้งด้านการบริหารจัดการด้านผังเมืองด้านสาธารณสุขภาค สาธารณูปการ ระบบคมนาคมขนส่ง ระบบบริหารจัดการสิ่งแวดล้อม ระบบการศึกษาและระบบสาธารณสุขที่ได้มาตรฐาน มีคุณภาพ และเพียงพอต่อความต้องการของคนในเมือง รวมทั้งเสริมสร้างความสามารถในการบริหารจัดการเมืองตามระดับการพัฒนา

๕.๔.๒ การพัฒนาด้านการขนส่งและโลจิสติกส์เชื่อมโยงกับเพื่อนบ้าน ส่งเสริมและเร่งรัดการพัฒนากระบวนการบริหารจัดการโลจิสติกส์ของประเทศเพื่อเพิ่มความสามารถในการแข่งขันของประเทศทั้งด้านการค้า การลงทุน และการบริการ โดยคำนึงถึงการเป็นมิตรต่อสิ่งแวดล้อม (Green Logistics) สนับสนุนให้เกิดความร่วมมือในห่วงโซ่อุปทาน และปรับปรุงกฎหมาย กฎระเบียบ รวมทั้งปรับลดกระบวนการด้านอำนวยความสะดวกทางการค้า ขนส่ง และโลจิสติกส์ให้มีความสะดวกและมีประสิทธิภาพต่อภาคธุรกิจอย่างแท้จริง

๕.๔.๓ การส่งเสริมการลงทุน การค้าชายแดน และการจัดตั้งเขตพัฒนาเศรษฐกิจพิเศษ ให้ความสำคัญกับนโยบายส่งเสริมการลงทุนและการค้าชายแดนเพื่อดึงดูดให้นักลงทุนในภูมิภาคเข้ามาลงทุนในไทยและประเทศเพื่อนบ้าน รวมทั้งส่งเสริมการจัดตั้งเขตพัฒนาเศรษฐกิจพิเศษในพื้นที่ชายแดนโดยให้

งานนโยบายและแผน

สำนักงานปลัด องค์การบริหารส่วนตำบลโคกแก้ว

ความสำคัญกับการลงทุนโครงสร้างพื้นฐาน การส่งเสริมการลงทุนและสิทธิประโยชน์ การบริหารจัดการ
แรงงานต่างด้าว และการให้บริการจุดเดียวเบ็ดเสร็จ เพื่อช่วยอำนวยความสะดวกด้านการค้าชายแดนและการ
ผ่านแดนระหว่างไทยกับประเทศในภูมิภาคมากขึ้น

๕.๕ การสร้างความเจริญเติบโตทางเศรษฐกิจและสังคมอย่างเป็นมิตรกับสิ่งแวดล้อม

๕.๕.๑ การรักษาทุนทางธรรมชาติเพื่อการเติบโตสีเขียว ใช้ประโยชน์จากทุนธรรมชาติ โดย
คำนึงถึงขีดจำกัดและศักยภาพในการฟื้นตัว ปกป้องรักษาทรัพยากรป่าไม้ โดยสนธิกำลังของทุกภาคส่วนนำ
ระบบสารสนเทศมาใช้ในการบริหารจัดการ บังคับใช้กฎหมายอย่างมีประสิทธิภาพและเป็นธรรม เพิ่มพื้นที่ป่า
ไม้โดยส่งเสริมการปลูกไม้มีค่าทางเศรษฐกิจระยะยาว อนุรักษ์และใช้ประโยชน์ความหลากหลายทางชีวภาพ
อย่างยั่งยืนและแบ่งปันผลประโยชน์อย่างเป็นธรรม รวมทั้งผลักดันแนวทางการประเมินมูลค่าของระบบนิเวศ
และการสร้างรายได้จากการอนุรักษ์ จัดสรรที่ดินให้แก่ผู้ยากไร้ กระจายการถือครองที่ดิน จัดทำฐานข้อมูลที่ดิน
เพื่อการบริหารจัดการอย่างเป็นระบบ การจัดเก็บภาษีที่ดินในอัตราก้าวหน้า กำหนดเพดานการถือครองที่ดินที่
เหมาะสม และกำหนดมาตรการป้องกันการถือครองที่ดินของคนต่างชาติ บริหารจัดการน้ำเพื่อให้เกิดความ
ยั่งยืน บูรณาการระหว่างหน่วยงานอย่างเป็นระบบ สร้างศูนย์ข้อมูลทรัพยากรน้ำ จัดตั้งองค์กรบริหารจัดการ
น้ำในระดับพื้นที่ เช่น คณะกรรมการลุ่มน้ำ และองค์กรผู้นำ คุ่มครองทรัพยากรทางทะเลและชายฝั่ง ลดความ
ขัดแย้งเชิงนโยบายระหว่างการพัฒนาโครงสร้างพื้นฐาน การท่องเที่ยว การประมง และวิถีชีวิตของชุมชน
บริหารจัดการแร่โดยกำหนดปริมาณที่เหมาะสมในการนำแร่มาใช้ประโยชน์ คำนึงถึงความจำเป็นและมูลค่าใน
อนาคต บังคับใช้มาตรการควบคุมผลกระทบจากการทำเหมืองแร่ที่ก่อมลพิษต่อสภาพแวดล้อมและสุขภาพ
อนามัยของประชาชน

๕.๕.๒ การส่งเสริมการบริโภคที่เป็นมิตรกับสิ่งแวดล้อม สร้างระบบหมุนเวียนวัสดุที่ใช้แล้วที่
มีประสิทธิภาพ ขับเคลื่อนสู่ Zero Waste Society ผ่านมาตรการต่างๆ เช่น การปฏิรูประบบภาษีและ
ค่าธรรมเนียมเพื่อสิ่งแวดล้อม การศึกษาเพื่อสิ่งแวดล้อม มาตรฐานและฉลากสินค้า เป็นต้น

/การส่งเสริม...

๕.๕.๓ การส่งเสริมการผลิต การลงทุน และการสร้างงานสีเขียว เพื่อยกระดับประเทศ สู่
เศรษฐกิจและสังคมที่เป็นมิตรกับสิ่งแวดล้อม พัฒนาคลัสเตอร์อุตสาหกรรมสีเขียว ส่งเสริมผู้ประกอบการให้
สามารถปรับระบบห่วงโซ่อุปทานหรือห่วงโซ่มูลค่าที่เป็นมิตรกับสิ่งแวดล้อม (Green Supply Chain/Green
Value Chain) ส่งเสริมการทำการเกษตรกรรมยั่งยืน รวมทั้งส่งเสริมภาคบริการที่มีผลกระทบต่อสิ่งแวดล้อม
น้อย เพื่อให้ประเทศไทยมีศักยภาพให้มีบทบาทมากขึ้นในการขับเคลื่อนเศรษฐกิจ

๕.๕.๔ การจัดการมลพิษและรักษาคุณภาพสิ่งแวดล้อม ด้วยการเร่งรัดการควบคุมมลพิษทั้ง
ทางอากาศ ชยะ น้ำเสีย และของเสียอันตราย ที่เกิดจากการผลิตและบริโภค เพื่อสร้างคุณภาพสิ่งแวดล้อมที่ดี
ให้กับประชาชน เร่งรัดแก้ไขปัญหามลพิษเป็นลำดับแรก โดยส่งเสริมให้เกิดกลไกการคัดแยกขยะเพื่อ
นำกลับมาใช้ใหม่ให้มากที่สุดเร่งกำจัดขยะมูลฝอยตกค้างสะสมในสถานที่กำจัดในพื้นที่วิกฤต สร้างรูปแบบการ
จัดการขยะมูลฝอยและของเสียอันตรายที่เหมาะสม เน้นการแปรรูปเป็นพลังงาน สร้างวินัยของคนในชาติมุ่งสู่
การจัดการที่ยั่งยืน โดยให้ความรู้แก่ประชาชน และการบังคับใช้กฎหมาย

๕.๕.๕ การพัฒนาความร่วมมือด้านสิ่งแวดล้อมระหว่างประเทศ ผลักดันการจัดทำแผน
แม่บทการบริหารจัดการทรัพยากรธรรมชาติและสิ่งแวดล้อมของอาเซียน หาแนวทางการร่วมมือกับอาเซียน
และอนุภูมิภาคลุ่มน้ำโขงในประเด็นการขนส่งข้ามพรมแดน การเคลื่อนย้ายแรงงาน การบริหารจัดการพลังงาน
และการบริหารจัดการทรัพยากรธรรมชาติ

งานนโยบายและแผน

สำนักงานปลัด องค์การบริหารส่วนตำบลโคกแก้ว

๕.๕.๖ การเพิ่มขีดความสามารถในการปรับตัวเพื่อรองรับการเปลี่ยนแปลงสภาพภูมิอากาศ และการบริหารจัดการเพื่อลดความเสี่ยงด้านภัยพิบัติ เพิ่มขีดความสามารถในการรับมือและปรับตัวต่อการเปลี่ยนแปลงสภาพภูมิอากาศ เพิ่มศักยภาพในการลดการปล่อยก๊าซเรือนกระจกให้กับทุกภาคส่วน ส่งเสริมการวิจัยและพัฒนาทางวิทยาศาสตร์ เทคโนโลยี และนวัตกรรมเพื่อลดผลกระทบและปรับตัวต่อการเปลี่ยนแปลงสภาพภูมิอากาศ พัฒนาระบบฐานข้อมูลและระบบการเตือนภัย ตลอดจนส่งเสริมความร่วมมือระหว่างประเทศ ด้านการเปลี่ยนแปลงสภาพภูมิอากาศและภัยพิบัติทางธรรมชาติ ให้ความสำคัญกับการป้องกันน้ำท่วม วางแผนป้องกันเมืองและพื้นที่ชายฝั่ง พัฒนาเมืองที่สามารถปรับตัวและยืดหยุ่นต่อการเปลี่ยนแปลงสภาพภูมิอากาศ (Climate Resilience City) การให้บริการของระบบนิเวศ ส่งเสริมการลงทุนของภาคเอกชนในการรับมือภัยพิบัติโดยสร้างแนวป้องกันตามธรรมชาติ และการจัดทำแผนธุรกิจต่อเนื่อง รวมทั้งการพัฒนาระบบการจัดการภัยพิบัติให้มีประสิทธิภาพพร้อมรองรับแนวโน้มการเกิดภัยพิบัติที่รุนแรงในอนาคต

๕.๖ การบริหารราชการแผ่นดินที่มีประสิทธิภาพ

๕.๖.๑ การสร้างความโปร่งใสในทุกขั้นตอนของการปฏิบัติราชการ โดยให้มีช่องทางให้ทุกภาคส่วนสามารถเข้าถึง เข้าตรวจสอบข้อมูลของภาคราชการและร้องเรียนได้ เช่น ข้อมูลการประกวดราคา จัดซื้อ จัดจ้างโครงการของทางราชการ ข้อมูลการประมูลโครงการ ผู้ชนะการประมูลและราคาปิดประมูล ข้อมูลความก้าวหน้าตามกระบวนการยุติธรรม เช่น คดีที่ไม่ดำเนินการตามหลักธรรมาภิบาล คดีทุจริตคอร์รัปชันและคดีที่ประชาชนให้ความสนใจในแต่ละยุคสมัย ฯลฯ

๕.๖.๒ การพัฒนาบุคลากรภาครัฐให้มีความเป็นมืออาชีพและเพียงพอต่อการขับเคลื่อนภารกิจภาครัฐร่วมกับภาคเอกชนและภาคประชาสังคมที่เปลี่ยนแปลงไป เพื่อให้ระบบราชการเล็กกะทัดรัดแต่มีความคล่องตัวและมีประสิทธิภาพสูง

๕.๖.๓ การสร้างรูปแบบการพัฒนา อปท. ให้เหมาะสม สามารถรับมือการเปลี่ยนแปลงทางด้านเศรษฐกิจ สังคมและสิ่งแวดล้อม รวมทั้งเป็นแกนหลักในการประสานเครือข่ายและเชื่อมโยงภาคส่วนต่างๆ ในระดับพื้นที่ได้อย่างมีประสิทธิภาพ

/๕.๖.๔ การสร้าง...

๕.๖.๔ การสร้างระบบตรวจสอบ ติดตามและประเมินผลที่มีประสิทธิภาพ สร้างผลงานที่มีคุณภาพ รวดเร็วและน่าเชื่อถือ สามารถเป็นเครื่องมือให้กับคณะรัฐมนตรีประกอบการตัดสินใจในเชิงนโยบายได้ โดยเฉพาะอย่างยิ่งการติดตาม ประเมินผลโครงการใหญ่ๆ ที่มีการใช้จ่ายงบประมาณเป็นจำนวนมาก และเป็นโครงการที่มีผลกระทบในวงกว้าง

๑.๓ แผนพัฒนาภาค/แผนพัฒนากลุ่มจังหวัด/แผนพัฒนาจังหวัด

➤ แผนพัฒนาภาคตะวันออกเฉียงเหนือ

แผนพัฒนาภาค เป็นแผนที่ที่ยึดกระบวนการมีส่วนร่วมของทุกภาคส่วนจากทุกจังหวัดทั้ง ๔ ภูมิภาคขึ้น เพื่อสนับสนุนจังหวัดและกลุ่มจังหวัดให้สามารถ ใช้เป็นกรอบแนวทางในการจัดทำแผนพัฒนาจังหวัดและแผนพัฒนากลุ่มจังหวัด แผนพัฒนาภาค จัดทำโดยสำนักงานพัฒนาการเศรษฐกิจและสังคมแห่งชาติ (สศช.) มีวัตถุประสงค์เพื่อให้เกิดการพัฒนาที่สมดุล ยึดแนวความคิดพัฒนาตาม “ปรัชญาของเศรษฐกิจพอเพียง” โดยประกอบไปด้วย ยุทธศาสตร์การพัฒนาภาคเหนือ ยุทธศาสตร์การพัฒนาภาคตะวันออกเฉียงเหนือ ยุทธศาสตร์การพัฒนาภาคกลาง ยุทธศาสตร์การพัฒนาภาคใต้ ซึ่งองค์การบริหารส่วนตำบลหนองพันท้านั้นตั้งอยู่ภาคตะวันออกเฉียงเหนือ การจัดทำแผนพัฒนาท้องถิ่นสี่ปีขององค์การบริหารส่วน

งานนโยบายและแผน

สำนักงานปลัด องค์การบริหารส่วนตำบลโคกแก้ว

ตำบลมีความสัมพันธ์กับแผนพัฒนาภาคตะวันออกเฉียงเหนือ ด้านเศรษฐกิจ ด้านการเกษตร การท่องเที่ยว การค้าการลงทุน การพัฒนาคนให้มีสุขภาพดีทั้งร่างกาย จิตใจและสติปัญญา รอบรู้ เท่าทันการเปลี่ยนแปลง สามารถดำรงชีพได้อย่างมีคุณภาพ สร้างความมั่นคงด้านอาหาร แก้ไขปัญหาความยากจน หนี้สิน และการออมของครัวเรือน มีสัมมาอาชีพที่มั่นคง สามารถพึ่งพาตนเองและดูแลครอบครัวได้อย่างอบอุ่น ฟื้นฟูทรัพยากรธรรมชาติและสิ่งแวดล้อมให้สมบูรณ์ ซึ่งแผนพัฒนาภาคตะวันออกเฉียงเหนือมีรายละเอียดสรุปย่อ ดังนี้

กรอบยุทธศาสตร์การพัฒนาภาค

ตามพระราชบัญญัติระเบียบบริหารราชการแผ่นดิน (ฉบับที่ ๗) พ.ศ. ๒๕๕๐ มาตรา ๕๓/๑ และ มาตรา ๕๓/๒ บัญญัติให้จังหวัดและกลุ่มจังหวัดทำแผนพัฒนาจังหวัดและแผนพัฒนากลุ่มจังหวัดให้สอดคล้องกับแนวทางการพัฒนาเศรษฐกิจและสังคมแห่งชาติ และตอบสนองความต้องการของประชาชนในท้องถิ่น สำนักงานพัฒนาการเศรษฐกิจและสังคมแห่งชาติ (สศช.) จึงได้จัดทำกรอบยุทธศาสตร์การพัฒนาภาคที่ยึดกระบวนการมีส่วนร่วมของทุกภาคส่วนจากทุกจังหวัดทั้ง ๔ ภูมิภาคขึ้น เพื่อสนับสนุนจังหวัดและกลุ่มจังหวัดให้สามารถใช้เป็นกรอบแนวทางในการจัดทำแผนพัฒนาจังหวัดและแผนพัฒนากลุ่มจังหวัด

๑. แนวคิดและหลักการ

๑.๑ ยึดแนวคิดการพัฒนาตาม “ปรัชญาของเศรษฐกิจพอเพียง” ให้เกิดการพัฒนาที่สมดุล เป็นธรรม และมีภูมิคุ้มกันต่อผลกระทบจากกระแสการเปลี่ยนแปลงทั้งจากภายนอกและภายในประเทศ ควบคู่กับกับแนวคิด “การพัฒนาแบบองค์รวม” ที่ยึด คน ผลประโยชน์ของประชาชน ภูมิสังคม ยุทธศาสตร์พระราชทาน เข้าใจ เข้าถึง และพัฒนา ยึดหลักการมีส่วนร่วมของทุกภาคภาคีการพัฒนา และหลักธรรมาภิบาล เพื่อให้สังคมสมานฉันท์และอยู่เย็นเป็นสุขร่วมกัน

๑.๒ หลักการ มุ่งสร้างความเชื่อมโยงกับแผนระดับชาติต่างๆ นโยบายรัฐบาล แผนการบริหารราชการแผ่นดิน เพื่อสร้างโอกาสทางการพัฒนา สอดคล้องกับภูมิสังคมของพื้นที่ โดย

(๑) กำหนดรูปแบบการพัฒนาเชิงพื้นที่ของประเทศและภาค รวมถึงชุมชน

(๒) กำหนดบทบาทและยุทธศาสตร์การพัฒนาภาคให้สอดคล้องกับศักยภาพและโอกาสของพื้นที่

๒. ทิศทางการพัฒนาเชิงพื้นที่

ภายใต้กระแสโลกาภิวัตน์ที่มีการเปลี่ยนแปลงตลอดเวลา สภาพแวดล้อมภายนอกเป็นปัจจัยสำคัญต่อการพัฒนาประเทศ เป็นผลให้จำเป็นต้องเตรียมการรองรับการเปลี่ยนแปลงดังกล่าวให้เหมาะสม การพัฒนาที่สมดุล ดังนั้นจึงกำหนดทิศทางการพัฒนาพื้นที่ของประเทศ ดังนี้

๒.๑ พัฒนาพื้นที่ในภูมิภาคต่างๆ ของประเทศให้เชื่อมโยงกับภูมิภาคเอเชียตะวันออกเฉียงใต้ เพื่อเป็นฐานการพัฒนาด้านอุตสาหกรรม การเกษตรและการแปรรูปการเกษตร และการท่องเที่ยวของภูมิภาค โดยเฉพาะ

/พัฒนาพื้นที่...

๒.๑.๑ พัฒนาพื้นที่เชื่อมโยงทางเศรษฐกิจตามแนวตะวันออก – ตะวันตก (East West Economic Corridor) เช่น พื้นที่เขตเศรษฐกิจแม่สอด-สุโขทัย-พิษณุโลก-ขอนแก่น-มุกดาหาร แนวสะพานเศรษฐกิจพื้นที่อรัญประเทศ-สระแก้ว-ปราจีนบุรี พื้นที่เศรษฐกิจระนอง-ชุมพร-บางสะพาน แนวสะพานเศรษฐกิจพังงา-กระบี่-สุราษฎร์ธานี-นครศรีธรรมราช และแนวสะพานเศรษฐกิจสตูล-สงขลา

๒.๑.๒ พัฒนาพื้นที่เชื่อมโยงทางเศรษฐกิจตามแนวเหนือ-ใต้ (North South Economic Corridor) ได้แก่ แนวเศรษฐกิจเชียงของ-เชียงราย-พิษณุโลก-นครสวรรค์-จังหวัดปริมณฑล แนวเศรษฐกิจ

งานนโยบายและแผน

สำนักงานปลัด องค์การบริหารส่วนตำบลโคกแก้ว

หนองคาย-อุดรธานี-ขอนแก่น-นครราชสีมา-จังหวัดปริมณฑล พื้นที่แหลมฉบัง-ชลบุรี-ฉะเชิงเทรา-สระแก้ว-บุรีรัมย์-มุกดาหาร

๒.๒ พัฒนาบริการพื้นฐานของชุมชนเพื่อรองรับการพัฒนาเศรษฐกิจเชื่อมโยงระหว่างประเทศ โดยเน้นพื้นที่ชุมชนตามแนวเขตเศรษฐกิจเหนือ-ใต้ และตะวันออก-ตะวันตก โดยเฉพาะชุมชนเศรษฐกิจชายแดน

๒.๓ พัฒนาระบบโลจิสติกส์และโครงข่ายคมนาคมขนส่งเพื่อสนับสนุนการเพิ่มขีดความสามารถในการแข่งขันเชิงพื้นที่ เช่น การพัฒนาระบบราง เพิ่มประสิทธิภาพการขนส่งทางน้ำ และเพิ่มประสิทธิภาพการเชื่อมโยงโครงข่ายการคมนาคมบริเวณจุดตัด เช่น พิษณุโลก และขอนแก่น

๒.๔ สร้างความมั่นคงของฐานทรัพยากรธรรมชาติและสิ่งแวดล้อม เพื่อรักษาสมดุลของระบบนิเวศให้ยั่งยืน ได้แก่ พัฒนาแหล่งน้ำให้เพียงพอต่อการเกษตร พัฒนาสิ่งแวดล้อมเมืองและแหล่งอุตสาหกรรม และการจัดให้มีการจัดการใช้ประโยชน์ที่ดินอย่างมีประสิทธิภาพ

๓. ยุทธศาสตร์การพัฒนาภาคตะวันออกเฉียงเหนือ

๓.๑ ยุทธศาสตร์การพัฒนา

(๑) เพิ่มศักยภาพการแข่งขันด้านเศรษฐกิจ โดยการยกมาตรฐานและประสิทธิภาพการผลิต การเกษตร การพัฒนาศักยภาพการประกอบการด้านอุตสาหกรรม อุตสาหกรรมบริการและการท่องเที่ยว การตั้งองค์การร่วมภาครัฐและเอกชนระดับพื้นที่เพื่อส่งเสริมอำนวยความสะดวกด้านการค้าการลงทุน และส่งเสริมความร่วมมือทางเศรษฐกิจกับประเทศเพื่อนบ้าน

(๒) สร้างคนให้มีคุณภาพ เพื่อพัฒนาคนให้มีสุขภาพดีทั้งร่างกาย จิตใจและสติปัญญา ครอบรู้เท่าทันการเปลี่ยนแปลง สามารถดำรงชีพได้อย่างมีคุณภาพ

(๓) สร้างสังคมและเศรษฐกิจฐานรากให้เข้มแข็ง เพื่อสร้างความมั่นคงด้านอาหาร แก้ไขปัญหาความยากจน หนี้สิน และการออมของครัวเรือน มีสัมมาอาชีพที่มั่นคง สามารถพึ่งพาตนเองและดูแลครอบครัวได้อย่างอบอุ่น

(๔) พื้นฟูทรัพยากรธรรมชาติและสิ่งแวดล้อมให้สมบูรณ์ โดยเร่งอนุรักษ์และฟื้นฟูพื้นที่ป่าไม้ให้ได้ ๑๕.๙ ล้านไร่ หรือร้อยละ ๒๕ ของพื้นที่ภาค ป้องกันการรุกพื้นที่ชุ่มน้ำ พัฒนาแหล่งน้ำและระบบชลประทาน ฟื้นฟูดิน ยับยั้งการแพร่กระจายดินเค็ม และเพิ่มประสิทธิภาพการจัดการโดยส่งเสริมทำเกษตรอินทรีย์

๓.๒ ทิศทางการพัฒนากลุ่มจังหวัดและจังหวัด

(๑) กลุ่มภาคตะวันออกเฉียงเหนือตอนบน ๑ ประกอบด้วยอุดรธานี หนองคาย หนองบัวลำภู เลย และบึงกาฬ เน้นการฟื้นฟูระบบนิเวศน์เพื่อรักษาสมดุลธรรมชาติ การปรับโครงสร้างการผลิตด้านการเกษตรการส่งเสริมการค้า การลงทุนและการท่องเที่ยวเชื่อมโยงกับประเทศเพื่อนบ้าน

(๒) กลุ่มภาคตะวันออกเฉียงเหนือตอนบน ๒ ประกอบด้วย สกลนคร นครพนม และมุกดาหาร เน้นให้ความสำคัญกับความร่วมมือทางเศรษฐกิจกับประเทศเพื่อนบ้าน เพิ่มประสิทธิภาพการผลิตสินค้าการเกษตร ส่งเสริมพื้นที่ชลประทาน การทำปศุสัตว์โดยเฉพาะโคนเนื้อ

(๓) กลุ่มภาคตะวันออกเฉียงเหนือตอนกลาง ประกอบด้วย ขอนแก่น กาฬสินธุ์ มหาสารคาม และร้อยเอ็ด เน้นการพัฒนาโครงสร้างพื้นฐานของเมืองรองรับการเป็นศูนย์กลางการค้าบริการ และการลงทุนของภาค การใช้ประโยชน์พื้นที่ชลประทานให้เกิดประโยชน์สูงสุด การทำการเกษตรก้าวหน้า การเตรียมการรองรับอุตสาหกรรมพลังงานทดแทน (Ethanol) ควบคู่กับการเพิ่มประสิทธิภาพการผลิต

/กลุ่มภาคตะวันออกเฉียงเหนือ...

(๔) กลุ่มภาคตะวันออกเฉียงเหนือตอนล่าง ๑ ประกอบด้วย นครราชสีมา ชัยภูมิ บุรีรัมย์ สุรินทร์ มุ่งเน้นการพัฒนาาระบบชลประทานให้เต็มศักยภาพ การเตรียมการรองรับอุตสาหกรรมพลังงานทดแทน (Ethanol) พัฒนาการท่องเที่ยวทั้งการท่องเที่ยวเชิงนิเวศน์และอารยธรรมขอมด้วยการสร้างคุณค่าเพิ่ม และพัฒนาเส้นทาง

(๕) กลุ่มภาคตะวันออกเฉียงเหนือตอนล่าง ๒ ประกอบด้วย อุบลราชธานี ศรีสะเกษ ยโสธร และอำนาจเจริญ มุ่งเน้นการพัฒนาแหล่งน้ำ และระบบบริหารจัดการเพื่อแก้ไขปัญหา น้ำท่วมและขาดแคลนน้ำ การสร้างงานและรายได้จากการท่องเที่ยวให้มากขึ้น

๓.๓ โครงการที่สำคัญ (Flagship Project)

๑. โครงการผลิตข้าวหอมมะลินทรีย์ในทุ่งกุลาร้องไห้เพื่อการส่งออก
๒. โครงการพัฒนาเมืองมุกดาหารเป็นประตูสู่อินโดจีน
๓. โครงการพัฒนาเส้นทางท่องเที่ยวอารยธรรมขอม
๔. โครงการจัดการผลิตเอทานอลในภาคอีสาน
๕. โครงการยกมาตรฐานการเรียนการสอนด้วยระบบศึกษาทางไกล
๖. โครงการเกษตรยั่งยืนเพื่อชุมชนเข้มแข็ง
๗. โครงการฟื้นฟูลุ่มน้ำชีตอนบนและลุ่มน้ำมูลตอนบนแบบบูรณาการเพื่อการผลิตที่ยั่งยืน

➤ แผนพัฒนากลุ่มจังหวัดภาคตะวันออกเฉียงเหนือตอนบน ๑

การจัดทำแผนพัฒนาท้องถิ่นสี่ปีขององค์การบริหารส่วนตำบลมีความสัมพันธ์กับแผนพัฒนากลุ่มจังหวัดภาคตะวันออกเฉียงเหนือตอนบน ๑ โดยมีรายละเอียดดังนี้

แผนพัฒนากลุ่มจังหวัดภาคตะวันออกเฉียงเหนือตอนบน ๑

(อุดรธานี หนองคาย หนองบัวลำภู และเลย) ระยะ ๔ ปี พ.ศ. ๒๕๕๘ - ๒๕๖๑ (ฉบับทบทวน)

ได้จัดทำขึ้นบนพื้นฐานการมีส่วนร่วมของการภาคีการพัฒนาทุกภาคส่วน ทั้งภาครัฐ การปกครองส่วนท้องถิ่น องค์กรภาคเอกชน และภาคประชาชน สังคมทั้ง ๔ จังหวัด ทุกชั้นตอน ตั้งแต่การรวบรวมและจัดทำข้อมูลการประเมินศักยภาพของกลุ่มจังหวัด การกำหนดตำแหน่งทางยุทธศาสตร์ วิสัยทัศน์ เป้าประสงค์รวม กลยุทธ์ ตัวชี้วัด แผนงานและโครงการจากการทำงานร่วมกันของทุกภาคส่วน กลุ่มจังหวัดภาคตะวันออกเฉียงเหนือตอนบน ๑ จึงได้กำหนดตำแหน่งทางยุทธศาสตร์ของกลุ่มจังหวัดในอนาคต คือ

- ๑) เป็นศูนย์กลางเกษตรอุตสาหกรรม และพลังงานทดแทนที่สำคัญของภาคตะวันออกเฉียงเหนือ
- ๒) เป็นแหล่งท่องเที่ยวเชิงนิเวศ อารยธรรมและใหม่
- ๓) เป็นศูนย์กลางเชื่อมโยงระบบ Logistic กระจายสินค้าในภูมิภาคและการค้าชายแดน

๔) เป็นแหล่งทรัพยากรธรรมชาติที่สมบูรณ์ของภาคตะวันออกเฉียงเหนือ และได้ปรับเปลี่ยนวิสัยทัศน์ “แหล่งผลิตสินค้าเกษตรและอาหารปลอดภัย ศูนย์กลางผลิตภัณฑ์ใหม่ และการท่องเที่ยวอารยธรรมของ” เป็น “ศูนย์กลางเกษตรอุตสาหกรรม ท่อมเที่ยวอารยธรรม Logistic และ การค้าชายแดน เชื่อมโยงกลุ่มอาเซียน”

เป้าประสงค์รวม

๑. เพื่อยกระดับเกษตรอุตสาหกรรมแปรรูปอาหารตามมาตรฐานสากลสู่ครัวโลก
๒. เพื่อเพิ่มศักยภาพทางเศรษฐกิจ ด้านการท่องเที่ยวอารยธรรม และใหม่ เชื่อมโยงกลุ่มประเทศอาเซียน

๓. เพื่อพัฒนาให้เป็นศูนย์กลางความเชื่อมโยงระบบ Logistic และการกระจายสินค้าในภูมิภาคและประเทศอาเซียน

ยุทธศาสตร์ : ประกอบด้วย ๑ ยุทธศาสตร์ คือ

ยุทธศาสตร์ที่ ๑ : การส่งเสริมการพัฒนาเศรษฐกิจ การผลิต การบริการที่เป็นมิตรกับสิ่งแวดล้อม

/มุ่งเน้นการ...

มุ่งเน้นการสร้างความเข้มแข็งและความเจริญเติบโตทางเศรษฐกิจส่งเสริมการพัฒนาฝีมือแรงงานการสร้างความศรัทธาของผู้ประกอบการ นักลงทุน และ SME ควบคู่ไปกับการเป็นมิตรต่อสิ่งแวดล้อมและธรรมชาติ กระจายรายได้สู่ชุมชน ส่งเสริม OTOP และวิสาหกิจชุมชน ลดความเหลื่อมล้ำทางเศรษฐกิจและสังคม

ยุทธศาสตร์ที่ ๒ : ยกระดับการท่องเที่ยวเชิงอัตลักษณ์ด้านอารยธรรม ประวัติศาสตร์ วัฒนธรรมและประเพณี ขอนุนภาคลุ่มแม่น้ำโขง

มุ่งเน้นการสร้างมูลค่าให้กับการท่องเที่ยวให้โดดเด่นมีจุดขายในด้านของอัตลักษณ์ มีการเชื่อมโยงเรื่องราวที่เป็นอารยธรรม ประวัติศาสตร์ วัฒนธรรม และประเพณี ของอนุภาคลุ่มแม่น้ำโขงบนเส้นทาง (ROUTES) การท่องเที่ยวของกลุ่มจังหวัดภาคตะวันออกเฉียงเหนือตอนบน ๑ ที่มีการคมนาคมขนส่งที่สะดวกและปลอดภัย

ยุทธศาสตร์ที่ ๓ : เพิ่มศักยภาพการผลิตทางการเกษตรและการสร้างมูลค่าเพิ่มเพื่อการแข่งขัน

มุ่งเน้นสร้างมูลค่าเพิ่มให้กับผลผลิตภาคการเกษตรและอุตสาหกรรมเกษตรด้วยการบริหารจัดการทรัพยากรธรรมชาติและสิ่งแวดล้อม โดยนำวิทยาศาสตร์ เทคโนโลยี และนวัตกรรมมาใช้ในภาคการเกษตรและภาคอุตสาหกรรมเกษตร เพื่อศักยภาพการผลิตและส่งเสริมการเกษตรปลอดภัยและก้าวสู่เกษตรอินทรีย์อย่างยั่งยืน สรุปรายละเอียดในแต่ละประเด็นยุทธศาสตร์ดังนี้

ยุทธศาสตร์ที่ ๑ : การส่งเสริมการพัฒนาเศรษฐกิจ การผลิต การบริการที่เป็นมิตรกับสิ่งแวดล้อม

เป้าประสงค์ของประเด็นยุทธศาสตร์

๑. เศรษฐกิจมีการขยายตัวมากขึ้น
๒. ประชากรมีรายได้เพิ่มขึ้น
๓. มีการบริหารจัดการสิ่งแวดล้อมที่ดีขึ้น

ตัวชี้วัด

๑. อัตราการขยายตัวมูลค่าผลิตภัณฑ์กลุ่มจังหวัดที่เพิ่มขึ้น
๒. มูลค่าผลิตภัณฑ์กลุ่มจังหวัดเฉลี่ยต่อหัวที่เพิ่มขึ้น
๓. โรงงานอุตสาหกรรมได้รับการรับรองมาตรฐานการจัดการสิ่งแวดล้อมเพิ่มขึ้น

กลยุทธ์ของประเด็นยุทธศาสตร์ที่ ๑

๑. กระตุ้นเศรษฐกิจด้วยกลไกการตลาด ส่งเสริมการค้าและการลงทุนยกระดับผู้ผลิต ผู้ประกอบการ SMEs OTOP และวิสาหกิจชุมชนให้มีศักยภาพในการแข่งขันที่สูงขึ้น ควบคู่ไปกับการรับผิดชอบต่อสิ่งแวดล้อม โดยมีโครงการกระตุ้นเศรษฐกิจกลุ่มจังหวัดภาคตะวันออกเฉียงเหนือตอนบน ๑ ซึ่งประกอบด้วย ๘ กิจกรรมย่อยได้แก่

งานนโยบายและแผน

สำนักงานปลัด องค์การบริหารส่วนตำบลโคกแก้ว

- ๑.๑ ส่งเสริมการใช้เทคโนโลยีและนวัตกรรมในการผลิตและลดต้นทุนให้ผู้ผลิต ผู้ประกอบการ SMEs OTOP และวิสาหกิจชุมชน
- ๑.๒ สนับสนุนการพัฒนาช่องทางการพัฒนาให้กับผู้ผลิตผู้ประกอบการ SMEs OTOP และวิสาหกิจชุมชน
- ๑.๓ ส่งเสริมการตลาด ด้านการค้าการลงทุน การท่องเที่ยวและการเกษตรของ กลุ่มจังหวัดภาคตะวันออกเฉียงเหนือตอนบน ๑ (Expo)
- ๑.๔ ส่งเสริมการค้าและการลงทุนของไทยกับประเทศเพื่อนบ้านเพื่อสร้างและขยายตลาดการค้ากับประเทศเพื่อนบ้านและการค้าชายแดน
- ๑.๕ พัฒนาศักยภาพแรงงานเพื่อให้เป็นที่ต้องการของตลาดแรงงานและผู้ประกอบการ
- ๑.๖ เทศกาลอาหารดีของกลุ่มจังหวัดฯ

/๑.๗ ส่งเสริม...

- ๑.๗ ส่งเสริมการตลาดด้านเศรษฐกิจ
- ๑.๘ วิจัยพัฒนาและถ่ายทอดเทคโนโลยีและนวัตกรรมในการบริหารจัดการสิ่งแวดล้อม

ยุทธศาสตร์ที่ ๒ : ยกระดับการท่องเที่ยวเชิงอัตลักษณ์ด้านอารยธรรมประวัติศาสตร์ วัฒนธรรม และประเพณี ของอนุภูมิภาคแม่น้ำโขง

เป้าประสงค์ของประเด็นยุทธศาสตร์

๑. รายได้จากการท่องเที่ยวของกลุ่มจังหวัดเพิ่มมากขึ้น
๒. ธุรกิจโรงแรม ที่พัก และชุมชน มีรายได้เพิ่มมากขึ้น

ตัวชี้วัด

๑. รายได้การท่องเที่ยวของกลุ่มจังหวัดที่เพิ่มขึ้น
๒. อัตราการขยายตัวรายได้ท่องเที่ยวของกลุ่มจังหวัดที่เพิ่มขึ้น

กลยุทธ์ของประเด็นยุทธศาสตร์ที่ ๒

๑. กลยุทธ์พัฒนาระบบโลจิสติกส์ เพื่อสนับสนุนการท่องเที่ยวเชิงอัตลักษณ์ มีโครงการใหญ่ คือ โครงการพัฒนาระบบโลจิสติกส์ เพื่อสนับสนุนการท่องเที่ยวเชิงอัตลักษณ์ โดยมี ๒ กิจกรรมย่อย คือ

๑.๑ พัฒนาปรับปรุงและซ่อมแซมถนนสายหลักที่เชื่อมโยงแหล่งท่องเที่ยว ที่สำคัญของกลุ่มจังหวัดภาคตะวันออกเฉียงเหนือตอนบน ๑

๒. กลยุทธ์พัฒนาแหล่งท่องเที่ยวที่สำคัญของกลุ่มจังหวัดที่เป็นจุดขายหรือ Land Mark ของสถานที่ท่องเที่ยว มีโครงการใหญ่ คือ โครงการสนับสนุนการพัฒนาแหล่งท่องเที่ยวที่สำคัญของกลุ่มจังหวัดภาคตะวันออกเฉียงเหนือตอนบน ๑ โดยมี ๔ กิจกรรมย่อย คือ

๒.๑ ก่อสร้างสิ่งสนับสนุนจุดขายหรือ Land Mark ของสถานที่ท่องเที่ยว

๒.๒ พัฒนาฟื้นฟูแหล่งธรรมชาติและระบบนิเวศสถานที่ท่องเที่ยวที่สำคัญของกลุ่มจังหวัด

๒.๓ เพิ่มประสิทธิภาพเพื่อความปลอดภัย และพัฒนาระบบ
สาธารณูปโภค สุขอนามัยและสิ่งอำนวยความสะดวกให้กับ
นักท่องเที่ยว

๒.๔ ก่อสร้างเส้นทางจักรยานเพื่อส่งเสริมการท่องเที่ยวเชิงอัตลักษณ์
ของกลุ่มจังหวัด

๓. กลยุทธ์ส่งเสริมสนับสนุนการท่องเที่ยวเชิงอัตลักษณ์ของกลุ่มจังหวัด เพื่อสร้าง
รายได้ทางด้านการท่องเที่ยวและกระจายรายได้สู่ชุมชนบนเส้นทาง(Routes) การท่องเที่ยว
ของกลุ่มจังหวัดภาคตะวันออกเฉียงเหนือตอนบน ๑ มีโครงการใหญ่ คือ โครงการส่งเสริม
การท่องเที่ยวเชิงอัตลักษณ์บนเส้นทาง (Routes) การท่องเที่ยวของกลุ่มจังหวัดภาค
ตะวันออกเฉียงเหนือตอนบน ๑ โดยมี ๖ กิจกรรมย่อย คือ

๓.๑ ส่งเสริมความรู้ความเข้าใจเกี่ยวกับอัตลักษณ์ ประวัติศาสตร์
วัฒนธรรม ประเพณี และภูมิปัญญาท้องถิ่น ให้กับผู้ประกอบการ ไกด์
มัคคุเทศก์และชุมชน

๓.๒ ส่งเสริมการเพิ่มมูลค่าและการตลาดให้กับสินค้า OTOP และ
วิสาหกิจชุมชนในเส้นทาง (Routes) การท่องเที่ยวของกลุ่มจังหวัด

๓.๓ ส่งเสริมการประชาสัมพันธ์การโฆษณา การท่องเที่ยวเชิงอัต
ลักษณ์ ผ่านทางสื่อ และการจัดทำเส้นทาง (Routes) การท่องเที่ยว
ของกลุ่มจังหวัด

๓.๔ กระตุ้นการท่องเที่ยวในฤดูกาลท่องเที่ยวแต่ละพื้นที่ของกลุ่ม
จังหวัด

/๓.๕ พัฒนา...

๓.๕ พัฒนาศักยภาพด้านภาษา และการให้บริการของผู้ประกอบการ
ไกด์ มัคคุเทศก์ และเครือข่ายพัฒนาชุมชนเพื่อการท่องเที่ยว

๓.๖ ส่งเสริมการท่องเที่ยวด้วยการใช้แอปพลิเคชันและสมาร์ทโฟน

**ยุทธศาสตร์ที่ ๓ : เพิ่มประสิทธิภาพการผลิตทางการเกษตรและการสร้างมูลค่าเพิ่มเพื่อการ แข่งขัน
เป้าประสงค์ของประเด็นยุทธศาสตร์**

๑. ผลผลิตทางการเกษตรที่สำคัญ และการแปรรูปเพื่อสร้างมูลค่าเพิ่ม มีการ
ขยายตัวมากขึ้น

๒. แปลง/ฟาร์มผลผลิตทางการเกษตรที่ปลอดภัยต่อเกษตรกรและผู้บริโภคมี
จำนวนเพิ่มขึ้น

ตัวชี้วัด

๑. อัตราการขยายตัวภาคการเกษตรที่เพิ่มขึ้น

๒. จำนวนแปลง/ฟาร์มผลผลิตทางการเกษตรสำคัญที่ได้รับใบรับรองมาตรฐาน GAP
(Good Agriculture Practices) เพิ่มขึ้น

กลยุทธ์ของประเด็นยุทธศาสตร์ที่ ๓

๑. กลยุทธ์พัฒนาโครงสร้างพื้นฐาน ด้านการเกษตร ให้สามารถพึ่งพาตนเองได้อย่าง
ยั่งยืน มีโครงการใหญ่ คือ โครงการพัฒนาปัจจัยพื้นฐานด้านการเกษตร โดยมี ๕ กิจกรรม
ย่อย คือ

งานนโยบายและแผน

สำนักงานปลัด องค์การบริหารส่วนตำบลโคกแก้ว

- ๑.๑ พัฒนาแหล่งกักเก็บน้ำในพื้นที่กลุ่มจังหวัดเพื่อการชลประทาน
- ๑.๒ ก่อสร้างและบริหารศูนย์เทคโนโลยีและนวัตกรรมเพื่อการผลิตและแปรรูปเพิ่มมูลค่ายางพาราเพื่อใช้ในภาคอุตสาหกรรม
- ๑.๓ สนับสนุนการก่อสร้างและบริหารศูนย์กลางการผลิตและการค้าเกษตรของกลุ่มจังหวัดภาคตะวันออกเฉียงเหนือตอนบน ๑
- ๑.๔ ก่อสร้างและบริหารศูนย์เทคโนโลยีและนวัตกรรมเพื่อการแปรรูปอ้อย และมันสำปะหลังให้เป็นเอทานอล เพื่อใช้ในภาคอุตสาหกรรม
- ๑.๕ ก่อสร้างและบริหารตลาดกลางสินค้ากสิกรรม (ไซโล ห้องเย็น ยานพาหนะที่ใช้บรรทุกสินค้าจากไร่นา อุปกรณ์คัดขนาดและคุณภาพ เครื่องมือบรรจุหีบห่อ เครื่องชั่ง ตวง)

๒. กลยุทธ์ส่งเสริมการใช้เทคโนโลยีและนวัตกรรมในการผลิตแปรรูปผลผลิตทางการเกษตร ส่งเสริมการตลาด และยกระดับภาคการเกษตรเกษตรสู่การเกษตรปลอดภัยและเกษตรอินทรีย์ มีโครงการใหญ่ คือ โครงการส่งเสริมการเพิ่มผลผลิต การแปรรูป การตลาด และยกระดับภาคการเกษตรสู่การเกษตรปลอดภัย โดยมี ๑๐ กิจกรรมย่อย คือ

- ๒.๑ ส่งเสริมการใช้เทคโนโลยีการผลิต และนวัตกรรมใหม่เพื่อการเกษตรปลอดภัยและเกษตรอินทรีย์
- ๒.๒ ส่งเสริมการแปรรูปผลผลิตภาคการประมงเพื่อการเก็บรักษาและสร้างมูลค่าเพิ่ม
- ๒.๒ เพิ่มมูลค่าผลผลิตทางการเกษตรด้วยการแปรรูปและบรรจุภัณฑ์ด้วยเทคโนโลยีและนวัตกรรม
- ๒.๔ ส่งเสริมการวิจัยและพัฒนาสายพันธุ์ข้าวหอมมะลิ/ข้าวเหนียวคุณภาพของกลุ่มจังหวัดภาคตะวันออกเฉียงเหนือตอนบน ๑
- ๒.๕ ส่งเสริมการสรรหาและพัฒนาการเลี้ยงสัตว์พันธุ์ดี(โค กระบือ สุกร ไก่ แพะ)
- ๒.๖ ส่งเสริมและพัฒนาสินค้าเกษตรและอาหารภายใต้สัญลักษณ์ Q ให้เป็นที่ยอมรับและตรงกับความต้องการของตลาด

/๒.๗ พัฒนา...

- ๒.๗ พัฒนาคุณภาพที่ดินทางการเกษตรบริเวณลุ่มแม่น้ำโขง
- ๒.๘ ส่งเสริมการตลาดและการเพิ่มช่องทางการตลาดด้านการสินค้าเกษตร ประมง และปศุสัตว์
- ๒.๙ ส่งเสริมการสรรหาและพัฒนาการประมงพันธุ์ดี (กุ้ง ปู ปลา)
- ๒.๑๐ สนับสนุนการเพิ่มผลผลิตทางการเกษตร (ข้าว อ้อย มันสำปะหลัง ยางพารา) ด้วยเทคโนโลยีและนวัตกรรม

➤ แผนพัฒนาจังหวัดบึงกาฬ

แผนพัฒนาท้องถิ่นสี่ปีขององค์การบริหารส่วนตำบลมีความสัมพันธ์กับแผนพัฒนาจังหวัด บึงกาฬ องค์การบริหารส่วนตำบลได้จัดทำแผนสี่ปีโดยสอดคล้องกับแผนยุทธศาสตร์การพัฒนา

งานนโยบายและแผน

สำนักงานปลัด องค์การบริหารส่วนตำบลโคกแก้ว

จังหวัดบึงกาฬ ระยะ ๔ ปี พ.ศ. ๒๕๕๘ - ๒๕๖๑ แผนพัฒนาท้องถิ่นที่มีความสัมพันธ์กับแผนพัฒนาจังหวัดดังกล่าว มีรายละเอียดดังนี้

วิสัยทัศน์ จังหวัดบึงกาฬ ระยะ ๔ ปี (พ.ศ. ๒๕๕๘- ๒๕๖๑)

“ศูนย์กลางทางพาราของภาคอีสาน สะพานการค้า บ้านเมืองน่าอยู่ สู่ประชาคมอาเซียน”

พันธกิจ

๑. มุ่งสร้างและปรับปรุงระบบโครงสร้างพื้นฐานเพื่อการผลิตทางการเกษตรและอุตสาหกรรมให้ทั่วถึง โดยใช้แนวทางการพัฒนาเศรษฐกิจเชิงสร้างสรรค์ (Creative Economy) ให้เกษตรกรและการใช้เทคโนโลยีการผลิต พัฒนาสินค้าเกษตรที่มีมูลค่าเพิ่มสูง และมีโอกาสทาง
๒. พัฒนาระบบโลจิสติกส์ให้มีประสิทธิภาพ สามารถรองรับการค้า การลงทุนและการท่องเที่ยว
๓. อนุรักษ์ฟื้นฟูทรัพยากรธรรมชาติและสิ่งแวดล้อม พัฒนาแหล่งท่องเที่ยวอย่างยั่งยืน
๔. พัฒนาคุณภาพชีวิตและสังคมตามหลักปรัชญาเศรษฐกิจพอเพียง
๕. ป้องกันและปราบปรามอาชญากรรมภัยทางสังคมทั้งภายในประเทศและระหว่างประเทศ
๖. พัฒนาศักยภาพบุคลากรทุกภาคส่วนให้สามารถรองรับการเข้าสู่ประชาคมอาเซียน

เป้าประสงค์

เศรษฐกิจเติบโตอย่างเสถียรภาพ ผลผลิตทางการเกษตรมีผลผลิตภาพสูง ประชาชนมีรายได้ต่อหัวเพิ่มขึ้น สังคมเป็นสุขภายใต้สภาพแวดล้อมที่ดี

กลยุทธ์ตามประเด็นยุทธศาสตร์

- ยุทธศาสตร์ที่ ๑ การส่งเสริมผลผลิตและพัฒนาสินค้าเกษตรเพื่อเพิ่มมูลค่า
- ยุทธศาสตร์ที่ ๒ พัฒนาขีดความสามารถการค้าและการลงทุน
- ยุทธศาสตร์ที่ ๓ พัฒนาการท่องเที่ยวการจัดการทรัพยากรธรรมชาติและสิ่งแวดล้อมอย่างสมดุลยั่งยืน
- ยุทธศาสตร์ที่ ๔ รักษาความสงบ ความมั่นคง และพัฒนาคนสู่สังคมคุณภาพ

/เป้าประสงค์...

เป้าประสงค์ตามยุทธศาสตร์

๑. เพื่อเพิ่มผลผลิตและมูลค่าสินค้าทางการเกษตรส่งเสริมการแปรรูปและตลาดพารา
๒. เพิ่มศักยภาพการค้า การตลาด เพื่อเพิ่มมูลค่าทางเศรษฐกิจ
๓. พัฒนาแหล่งท่องเที่ยวสู่ระดับมาตรฐาน ทรัพยากรธรรมชาติอุดมสมบูรณ์และมีมาตรฐานสิ่งแวดล้อมที่ดี
๔. สังคมมีความเข้มแข็ง ประชาชนมีคุณภาพชีวิตที่ดี และมีความพร้อมเข้าสู่ประชาคมอาเซียน

๑. ความเชื่อมโยงระหว่างประเด็นยุทธศาสตร์และเป้าประสงค์

ประเด็นยุทธศาสตร์	เป้าประสงค์
ยุทธศาสตร์ที่ ๑ การส่งเสริมผลผลิตแลพัฒนาสินค้าเกษตร เพื่อเพิ่มมูลค่า	เพิ่มผลผลิตและมูลค่าทางการเกษตรส่งเสริมการแปรรูปและตลาดอย่างพารา
ยุทธศาสตร์ที่ ๒ พัฒนาขีดความสามารถการค้าและการลงทุน	เพิ่มศักยภาพการค้า การตลาด เพื่อเพิ่มมูลค่าทางเศรษฐกิจ
ยุทธศาสตร์ที่ ๓ พัฒนาการท่องเที่ยวการจัดการทรัพยากรธรรมชาติและสิ่งแวดล้อมอย่างมีคุณภาพที่ยั่งยืน	พัฒนาแหล่งท่องเที่ยวสู่ระดับมาตรฐาน ทรัพยากรธรรมชาติอุดมสมบูรณ์และมีมาตรฐานสิ่งแวดล้อมที่ดี
ยุทธศาสตร์ที่ ๔ รักษาความสงบ ความมั่นคงและพัฒนาคมนูส่งเสริมคุณภาพ	สังคมมีความเข้มแข็ง ประชาชนมีคุณภาพชีวิตที่ดี และมีความพร้อมเข้าสู่ประชาคมอาเซียน

๑.๔ ยุทธศาสตร์การพัฒนาขององค์กรปกครองส่วนท้องถิ่นในเขตจังหวัด

การจัดทำแผนพัฒนาท้องถิ่นสี่ปีขององค์การบริหารส่วนตำบลมีความสัมพันธ์กับยุทธศาสตร์การพัฒนาขององค์กรปกครองส่วนท้องถิ่นในเขตจังหวัดบึงกาฬ โดยปัจจุบันมีรายละเอียดของยุทธศาสตร์การพัฒนาขององค์กรปกครองส่วนท้องถิ่นในเขตจังหวัดบึงกาฬ ดังนี้

วิสัยทัศน์ อปท. ในเขตจังหวัดบึงกาฬ (Vision)

"ท้องถิ่นน่าอยู่ ท่องเที่ยวก้าวหน้า ประชาชนอยู่ดี มีความสุข อย่างยั่งยืน"

พันธกิจ (Mission)

พันธกิจที่ ๑ ปรับปรุงและพัฒนาระบบคมนาคมขนส่ง ระบบสาธารณูปโภค สาธารณูปการ ให้ได้มาตรฐาน มีประสิทธิภาพและเพียงพอต่อความต้องการของประชาชน เพื่อรองรับการขยายตัวของเมืองในอนาคตและเศรษฐกิจของท้องถิ่น

พันธกิจที่ ๒ ส่งเสริมและพัฒนาศักยภาพของคน ครอบครัว และชุมชนให้เข้มแข็ง สามารถพึ่งตนเองได้ ตามแนวเศรษฐกิจพอเพียง

พันธกิจที่ ๓ สร้างระบบบริหารจัดการที่ดี โดยให้ประชาชนมีส่วนร่วมในการตัดสินใจ การวางแผนพัฒนา การตรวจสอบ เพื่อให้เกิดความโปร่งใสในการบริหารและการปกครอง

พันธกิจที่ ๔ ปรับปรุงและพัฒนาาระบบการศึกษาและสาธารณสุข ตลอดจนอนุรักษ์และพัฒนาศิลปวัฒนธรรมอันดีงามและภูมิปัญญาของท้องถิ่น

พันธกิจที่ ๕ พัฒนาเทคโนโลยีสารสนเทศเพื่อการบริหารและการบริการให้มีประสิทธิภาพยิ่งขึ้น เพื่อสนับสนุนการบริหารจัดการที่ดี

/พันธกิจ...

พันธกิจที่ ๖ เพิ่มประสิทธิภาพในการจัดการทรัพยากรธรรมชาติและสิ่งแวดล้อมที่ดี เพื่อการพัฒนาที่ยั่งยืน

พันธกิจที่ ๗ สร้างความเข้มแข็งด้านการเงินการคลัง โดยการปรับปรุงกระบวนการบริหารการเงินการคลังให้สอดคล้องกับอำนาจหน้าที่และภารกิจที่มีอยู่เดิม และที่ได้รับโอนจากการกระจายอำนาจจากรัฐบาล

งานนโยบายและแผน

สำนักงานปลัด องค์การบริหารส่วนตำบลโคกแก้ว

พันธกิจที่ ๘ พัฒนาศักยภาพของผังเมืองให้เป็นเครื่องมือชั้นนำและสนับสนุนการพัฒนาเมือง
อย่างมีประสิทธิภาพ

พันธกิจที่ ๙ ส่งเสริมและพัฒนากิจการการลงทุนการท่องเที่ยว และกีฬา

พันธกิจที่ ๑๐ ส่งเสริมและพัฒนาเพื่อเข้าสู่ประชาคมเศรษฐกิจอาเซียน

เป้าประสงค์

๑. เส้นทางคมนาคมที่ได้มาตรฐาน
๒. คน ครอบครัว และชุมชนเข้มแข็ง
๓. ประชาชนมีส่วนร่วมในการตัดสินใจและการวางแผนพัฒนา
๔. ระบบการศึกษาและสาธารณสุขได้มาตรฐานประชาชนเข้าถึง มีการอนุรักษ์วัฒนธรรมประเพณีและภูมิปัญญาท้องถิ่น
๕. การบริหารจัดการที่ดีได้มาตรฐาน
๖. การจัดการทรัพยากรธรรมชาติและสิ่งแวดล้อมมีความยั่งยืน
๗. ระบบการบริหารการเงินการคลังที่ได้มาตรฐาน โปร่งใส ตรวจสอบได้
๘. การพัฒนาเมืองที่มีคุณภาพ ตามผังเมืองของจังหวัด
๙. การค้า การลงทุน การท่องเที่ยว และกีฬา มีศักยภาพ
๑๐. ท้องถิ่นมีศักยภาพรองรับประชาคมเศรษฐกิจอาเซียน

ประเด็นยุทธศาสตร์การพัฒนา

ขององค์กรปกครองส่วนท้องถิ่นในเขตจังหวัดบึงกาฬประกอบด้วย ๘ ยุทธศาสตร์การพัฒนา

ประเด็นยุทธศาสตร์ที่ ๑ การพัฒนาด้านโครงสร้างพื้นฐาน

ประเด็นยุทธศาสตร์ที่ ๒ การพัฒนาด้านการเกษตรและการพัฒนาคุณภาพชีวิต

ประเด็นยุทธศาสตร์ที่ ๓ การพัฒนาด้านการจัดระเบียบชุมชน สังคม และการรักษาความสงบเรียบร้อย

ประเด็นยุทธศาสตร์ที่ ๔ การพัฒนาด้านการค้า การลงทุน การท่องเที่ยว และกีฬา

ประเด็นยุทธศาสตร์ที่ ๕ การพัฒนาการบริหารจัดการและอนุรักษ์

ทรัพยากรธรรมชาติและ

สิ่งแวดล้อม

ประเด็นยุทธศาสตร์ที่ ๖ การพัฒนาด้านศิลปวัฒนธรรมจารีตประเพณีและภูมิปัญญาท้องถิ่น

ประเด็นยุทธศาสตร์ที่ ๗ การพัฒนาด้านระบบการบริหารจัดการที่ดี

ประเด็นยุทธศาสตร์ที่ ๘ การส่งเสริมและพัฒนากิจการเข้าสู่ประชาคมเศรษฐกิจอาเซียน

/ยุทธศาสตร์...

ยุทธศาสตร์การพัฒนา	แผนงาน
<p>ยุทธศาสตร์ที่ ๑ : การพัฒนาด้านโครงสร้างพื้นฐาน</p>	<p>๑.๑ แผนงานอุตสาหกรรม และการโยธา - งานบริหารทั่วไปเกี่ยวกับอุตสาหกรรม และการโยธา : การบริหารงานบุคคล, การบริหารงานทั่วไป, งานวางแผน ฯลฯ</p> <p>- งานก่อสร้างโครงสร้างพื้นฐาน : การสำรวจออกแบบ, การควบคุมการก่อสร้าง, การตรวจสอบการก่อสร้าง, งานศูนย์เครื่องจักรกล, การควบคุมอาคารผังเมือง, การควบคุมการซ่อมบำรุงทาง/เครื่องจักร ฯลฯ : การพัฒนางานด้านการคมนาคม การขนส่ง และระบบโลจิสติกส์</p> <p>๑.๒ แผนงานเคหะ และชุมชน - งานบริหารทั่วไปเกี่ยวกับเคหะและชุมชน : การบริหารงานบุคคล, การบริหารทั่วไป, การวางแผนสถิติ ฯลฯ</p> <p>- งานไฟฟ้าถนน : การวิศวกรรม, การสาธารณสุขโรค, งานสถานที่ไฟฟ้าสาธารณะ ฯลฯ</p> <p>- งานสวนสาธารณะ : การก่อสร้างปรับปรุง ดูแลรักษาสวนสาธารณะ, สนามเด็กเล่น สวนสุขภาพ ฯลฯ</p>

/ยุทธศาสตร์...

ยุทธศาสตร์การพัฒนา	แผนงาน
<p>ยุทธศาสตร์ที่ ๒ : การพัฒนาด้านการเกษตรและการพัฒนาคุณภาพชีวิต</p>	<p>๒.๑ แผนงานการเกษตร</p> <ul style="list-style-type: none"> - งานส่งเสริมการเกษตร : การบริหารงานบุคคล, การบริหารทั่วไป, งานวางแผนส่งเสริมการเกษตร, งานวิชาการให้บริการด้านวิชาการเกษตร, งานสวัสดิการการเกษตร, งานส่งเสริมความรู้การเกษตร, ส่งเสริมพืชผักสวนครัว และผลไม้ ฯลฯ - งานอนุรักษ์แหล่งน้ำ และป่าไม้ : ขุดลอกแหล่งน้ำ คูคลอง เพื่อการเกษตร ฯลฯ <p>๒.๒ แผนงานการศึกษา</p> <ul style="list-style-type: none"> - งานบริหารทั่วไปเกี่ยวกับการศึกษา : การบริหารงานบุคคล, การบริหารทั่วไป, การบริหารการศึกษา, การวางแผน และสถิติ, การเงินและบัญชี การส่งเสริมพัฒนาสถานศึกษาของรัฐ ฯลฯ - งานระดับก่อนวัยเรียนและประถมศึกษา : งานโรงเรียน, งานนิเทศน์ , กิจกรรมเด็กและเยาวชน, การบริการผลิตสื่อการสอน ฯลฯ - งานระดับมัธยมศึกษา : งานโรงเรียน, งานนิเทศน์ , กิจกรรมนักเรียน, การบริการผลิตสื่อการสอน ฯลฯ - งานศึกษาไม่กำหนดระดับ : การศึกษานอกโรงเรียน, งานกิจกรรมนักเรียน, การนิเทศน์ , การบริการสนับสนุนการศึกษา, กิจกรรมลูกเสือและยุวกาชาด, การส่งเสริมพัฒนาหลักสูตร, การศึกษาอื่นๆ ฯลฯ <p>๒.๓ แผนงานสาธารณสุข</p> <ul style="list-style-type: none"> - งานบริหารทั่วไปเกี่ยวกับสาธารณสุข : การบริหารงานบุคคล, การบริหารทั่วไป ฯลฯ - งานโรงพยาบาล : การรักษาพยาบาล, การเภสัชกรรม, งานทันตสาธารณสุข, งานเวชกรรมสังคม, งานบริการส่งเสริมอนามัย, งานสถานพักฟื้น, การชันสูตรและรังสีวิทยา, การป้องกันและบำบัดยาเสพติด, การป้องกันและบำบัดโรคเอดส์ ฯลฯ

ยุทธศาสตร์การพัฒนา	แผนงาน
<p>ยุทธศาสตร์ที่ ๒ (ต่อ) : การพัฒนาด้านการเกษตรและการพัฒนาคุณภาพชีวิต</p>	<ul style="list-style-type: none"> - งานบริการสาธารณสุข และงานสาธารณสุขอื่น : การบริการสาธารณสุข, งานสาธารณสุขอื่น, งานวิจัยสาธารณสุข ฯลฯ - งานศูนย์บริการสาธารณสุข : การให้บริการรักษาพยาบาลในและนอกสถานที่, การวางแผนควบคุมการปฏิบัติงานและประเมินผลตามแผน ฯลฯ <p>๒.๔ แผนงานสังคมสงเคราะห์</p> <ul style="list-style-type: none"> - งานบริหารทั่วไปเกี่ยวกับสังคมสงเคราะห์ : การบริหารงานบุคคล, การบริหารทั่วไป, การบริการสาธารณะ, การวางแผนสถิติด้านสังคมสงเคราะห์ ฯลฯ - งานสวัสดิการสังคม และสังคมสงเคราะห์ : การสังคมสงเคราะห์, การสวัสดิภาพเด็ก และเยาวชน, การสวัสดิการสังคม, การสงเคราะห์ผู้สูงอายุ ฯลฯ <p>๒.๕ แผนงานสร้างความเข้มแข็งของชุมชน</p> <ul style="list-style-type: none"> - งานบริหารทั่วไป : การบริหารงานบุคคล, การบริหารทั่วไป, การจัดตั้งประชาคม, การประชาสัมพันธ์, การจัดเก็บสถิติข้อมูล ฯลฯ - งานส่งเสริมและสนับสนุนความเข้มแข็งชุมชน : การจัดประชุมสัมมนา, กิจกรรมการให้ความรู้ทางด้านวิชาการ, การรณรงค์กิจกรรมเพื่อให้เกิดการร่วมคิด ร่วมทำ ร่วมแก้ไขปัญหาชุมชน เช่น ยาเสพติด โรคเอดส์ อาชญากรรม ฯลฯ

ยุทธศาสตร์การพัฒนา	แผนงาน
<p>ยุทธศาสตร์ที่ ๓ : การพัฒนาด้านการจัดระเบียบชุมชน สังคม และ การรักษาความสงบเรียบร้อย</p>	<p>๓.๑ แผนงานการรักษาความสงบภายใน - งานบริหารทั่วไปเกี่ยวกับการรักษาความสงบภายใน : การบริหารงานบุคคล, การบริหารทั่วไป, การวางแผนป้องกันภัย, การประชาสัมพันธ์ป้องกันภัย ฯลฯ</p> <p>- งานเทศกิจ : การบริหารและบังคับการเทศกิจ, กิจกรรมด้านนิติการ, การรักษาความสงบเรียบร้อย, การบังคับให้เป็นไปตามกฎหมายท้องถิ่น, การรักษาความปลอดภัยสถานที่อาคาร ฯลฯ</p> <p>- งานป้องกันภัยฝ่ายพลเรือน และระงับอัคคีภัย : การป้องกันและบรรเทาสาธารณภัย, การดำเนินการระงับและบรรเทาสาธารณภัย, การป้องกันอัคคีภัย, ศูนย์วิทยุสื่อสาร ฯลฯ</p>

ยุทธศาสตร์การพัฒนา	แผนงาน
<p>ยุทธศาสตร์ที่ ๔ : การพัฒนาด้านการค้าการลงทุน การท่องเที่ยว และกีฬา</p>	<p>๔.๑ แผนงานการพาณิชย์ - งานกิจการสถานธนาถนูปาล : งานกิจการสถานธนาถนูปาล ฯลฯ</p> <p>- งานกิจการประปา : งานผลิต, งานจำหน่ายและบริการ, งานมาตรวัดน้ำ, งานธุรการ, งานการเงินและบัญชี ฯลฯ</p> <p>- งานตลาดสด : งานจัดระเบียบตลาดสด, การบริหารงานตลาดสด ฯลฯ</p> <p>- งานโรงฆ่าสัตว์ : การบริหารงานโรงฆ่าสัตว์ ฯลฯ</p> <p>๔.๒ แผนงานการศาสนา วัฒนธรรม และนันทนาการ - งานกีฬา และนันทนาการ : การส่งเสริมกิจกรรมกีฬา, งานมวลชนด้านกีฬาและนันทนาการ ฯลฯ</p> <p>- งานวิชาการ วางแผนและส่งเสริมการท่องเที่ยว : ประชาสัมพันธ์การท่องเที่ยว, ให้บริการท่องเที่ยว, งานวางแผนเพื่อส่งเสริมการท่องเที่ยว, อนุรักษ์แหล่ง</p>

	ห้องเที่ยว ฯลฯ
--	----------------

/ยุทธศาสตร์...

ยุทธศาสตร์การพัฒนา	แผนงาน
<p>ยุทธศาสตร์ที่ ๕ : การพัฒนาการบริหารจัดการและอนุรักษ์ทรัพยากรธรรมชาติและสิ่งแวดล้อม</p>	<p>๕.๑ แผนงานการเกษตร - งานอนุรักษ์แหล่งน้ำ และป่าไม้ : งานป่าไม้ชุมชนการพัฒนาระบบชลประทาน ฯลฯ</p> <p>๕.๒ แผนงานเคหะ และชุมชน - งานกำจัดขยะมูลฝอย และสิ่งปฏิกูล : ระบบการรักษาความสะอาด ,ระบบการจัดเก็บขยะมูลฝอยและสิ่งปฏิกูล การพัฒนาระบบจัดการมูลฝอย ฯลฯ</p> <p>- งานบำบัดน้ำเสีย : ระบบควบคุมบำบัดน้ำเสีย , ระบบการรักษาความสะอาดคูคลอง ระบายน้ำ ฯลฯ : การพัฒนาระบบจัดการคุณภาพน้ำ</p>
ยุทธศาสตร์การพัฒนา	แผนงาน

ยุทธศาสตร์ที่ ๗

: การพัฒนาด้านระบบการบริหารจัดการที่ดี

๗.๑ แผนงานบริหารงานทั่วไป

- งานบริหารทั่วไป

: การบริหารงานทั่วไป, การบริหารงานบุคคล, การพัฒนาระบบคอมพิวเตอร์และประมวลผลข้อมูลทั่วไปขององค์กร, กิจการทะเบียน, การปกครอง, การประชาสัมพันธ์, การร้องทุกข์ ร้องเรียน, การประสานงาน, กิจการสภา, การเลือกตั้ง, การจัดทำคำสั่งประกาศ, การพัฒนาบุคลากร ฯลฯ

- งานวางแผนสถิติ และวิชาการ

: งานวิชาการและแผน, การจัดทำงบประมาณ, การติดตามผลการดำเนินงานตามงบประมาณ, การวิเคราะห์การใช้จ่ายงบประมาณ, การจัดเก็บและวิเคราะห์ข้อมูลสถิติฯ ฯลฯ

- งานบริหารงานคลัง

: การเบิกจ่าย, การพัสดุ, การทรัพย์สิน, สถิติการเงิน และการคลัง, การตรวจสอบบัญชี, การพัฒนารายได้, การจัดเก็บรายได้, การซ่อมแซม บำรุงรักษาพัสดุ, กิจกรรมทางวิชาการด้านการเงิน การคลัง และการบัญชี, แผนที่ภาษีและทะเบียนทรัพย์สิน ฯลฯ

/ยุทธศาสตร์...

ยุทธศาสตร์การพัฒนา	แผนงาน
<p>ยุทธศาสตร์ที่ ๘ : การส่งเสริมและพัฒนาการเข้าสู่ประชาคมเศรษฐกิจอาเซียน</p>	<p>๘.๑ แผนงานการรักษาความสงบภายใน</p> <p>- งานบริหารทั่วไปเกี่ยวกับการรักษาความสงบภายใน : การบริหารงานบุคคล, การบริหารทั่วไป, การวางแผนป้องกันภัย, การประชาสัมพันธ์ป้องกันภัย ฯลฯ</p> <p>- งานเทศกิจ : การบริหารและบังคับการเทศกิจ, กิจกรรมด้านนิติการ, การรักษาความสงบเรียบร้อย, การบังคับให้เป็นไปตามกฎหมายท้องถิ่น, การรักษาความปลอดภัยสถานที่อาคาร ฯลฯ</p> <p>- งานป้องกันภัยฝ่ายพลเรือน และระงับอัคคีภัย : การป้องกันและบรรเทาสาธารณภัย, การดำเนินการระงับและบรรเทาสาธารณภัย, การป้องกันอัคคีภัย, ศูนย์วิทยุสื่อสาร ฯลฯ</p>

	<p>๘.๒ แผนงานการศาสนา วัฒนธรรม และนันทนาการ</p> <ul style="list-style-type: none"> - งานวิชาการ วางแผนและส่งเสริมการท่องเที่ยว : ประชาสัมพันธ์การท่องเที่ยว, ให้บริการท่องเที่ยว, งานวางแผนเพื่อส่งเสริมการท่องเที่ยว, อนุรักษ์แหล่งท่องเที่ยว ฯลฯ <p>๘.๓ แผนงานอุตสาหกรรม และการโยธา</p> <ul style="list-style-type: none"> - งานบริหารทั่วไปเกี่ยวกับอุตสาหกรรม และการโยธา : การบริหารงานบุคคล, การบริหารงานทั่วไป, งานวางแผน ฯลฯ - งานก่อสร้างโครงสร้างพื้นฐาน : การสำรวจออกแบบ, การควบคุมการก่อสร้าง, การตรวจสอบการก่อสร้าง, งานศูนย์เครื่องจักรกล, การควบคุมอาคารผังเมือง, การควบคุมการซ่อมบำรุงทาง/เครื่องจักร ฯลฯ <p>: การพัฒนางานด้านการคมนาคม การขนส่ง และระบบโลจิสติกส์</p>
--	---

/๒ ยทศศาสตร์...

๒. ยุทธศาสตร์ขององค์กรปกครองส่วนท้องถิ่น

๒.๑ วิสัยทัศน์

องค์การบริหารส่วนตำบลโคกแก้ว ได้กำหนดวิสัยทัศน์ (Vision) เพื่อแสดงสถานการณ์ในอุดมคติ ซึ่งเป็นจุดมุ่งหมายความคาดหวังที่ต้องการให้เกิดขึ้นในอนาคตข้างหน้า ซึ่งจะสามารถสะท้อนถึงสภาพการณ์ของท้องถิ่นในอนาคตอย่างรอบด้าน ภายใต้การเปลี่ยนแปลงของสภาพแวดล้อมด้านต่างๆ จึงได้กำหนดวิสัยทัศน์ ความหวังที่จะให้เกิดขึ้นในอนาคต ดังนี้

“ ตำบลน่าอยู่ เชิดชูคุณธรรม น้อมนำเศรษฐกิจพอเพียง ”

๒.๒ ยุทธศาสตร์

ประเด็นหลักการพัฒนาขององค์การบริหารส่วนตำบลโคกแก้ว (พ.ศ.๒๕๖๑ - ๒๕๖๔)

คณะกรรมการพัฒนาองค์การบริหารส่วนตำบลร่วมกับประชาคมท้องถิ่น ส่วนราชการ รัฐวิสาหกิจ รวมทั้งองค์กรต่างๆ ที่เกี่ยวข้อง กำหนดประเด็นหลักการพัฒนา ๖ ด้าน ๖ ยุทธศาสตร์การพัฒนา ดังนี้

- ยุทธศาสตร์ที่ ๑** ยุทธศาสตร์การพัฒนาด้านการพัฒนาระบบโครงสร้างพื้นฐาน
- ยุทธศาสตร์ที่ ๒** ยุทธศาสตร์การพัฒนาด้านสังคม อาชีพและคุณภาพชีวิต
- ยุทธศาสตร์ที่ ๓** ยุทธศาสตร์การพัฒนาด้านการจัดการทรัพยากรธรรมชาติและสิ่งแวดล้อม
- ยุทธศาสตร์ที่ ๔** ยุทธศาสตร์การพัฒนาด้านการรักษาความสงบเรียบร้อยและความมั่นคง
- ยุทธศาสตร์ที่ ๕** ยุทธศาสตร์การพัฒนาด้านการท่องเที่ยว
- ยุทธศาสตร์ที่ ๖** ยุทธศาสตร์การพัฒนาด้านระบบบริหารจัดการที่ดี

ยุทธศาสตร์ที่ ๑ : การพัฒนาด้านการพัฒนาระบบโครงสร้างพื้นฐาน

- พันธกิจ : ปรับปรุงและพัฒนาระบบคมนาคมขนส่ง ระบบสาธารณสุขปโภค
- เป้าประสงค์ : สาธารณูปการให้ได้มาตรฐาน มีประสิทธิภาพและเพียงพอต่อความต้องการของประชาชน
- ตัวชี้วัดระดับเป้าประสงค์ : มีเส้นทางที่ได้มาตรฐานเพิ่มขึ้น

กลยุทธ์ / แนวทางการพัฒนา และตัวชี้วัดระดับกลยุทธ์

กลยุทธ์/แนวทางการพัฒนา	ตัวชี้วัดระดับกลยุทธ์
๑.การส่งเสริมและพัฒนาระบบสาธารณูปการ ไฟฟ้า ประปาให้ครบถ้วน	จำนวนการพัฒนา ไฟฟ้า ประปา ที่เพิ่มขึ้น
๒.การส่งเสริมและพัฒนาปรับปรุง ก่อสร้าง ถนน สะพานและทางระบายน้ำ	จำนวนถนน สะพาน สิ่งก่อสร้างและร่องระบายน้ำที่เพิ่มขึ้น
๓.การส่งเสริมและพัฒนาปรับปรุงแหล่งน้ำ สาธารณะให้เพียงพอต่อการอุปโภคและบริโภค	จำนวนแหล่งน้ำที่เพิ่มขึ้น

/ยุทธศาสตร์...

ยุทธศาสตร์ที่ ๒ : การพัฒนาด้านสังคม อาชีพและคุณภาพชีวิต

- พันธกิจ : การส่งเสริมและพัฒนาศักยภาพของคน ครอบครัว และชุมชนให้เข้มแข็งสามารถพึ่งตนเองได้ ตามแนวทางเศรษฐกิจพอเพียง
- เป้าประสงค์ : ประชาชนในตำบลสามารถพึ่งตนเองได้ ตามแนวทางเศรษฐกิจพอเพียง
- ตัวชี้วัดระดับเป้าประสงค์ : จำนวนโครงการที่ได้รับจัดสรรเพิ่มขึ้น

กลยุทธ์ / แนวทางการพัฒนา และตัวชี้วัดระดับกลยุทธ์

กลยุทธ์/แนวทางการพัฒนา	ตัวชี้วัดระดับกลยุทธ์
๑) การส่งเสริมและพัฒนาด้านสังคมและอาชีพ	จำนวนโครงการที่เพิ่มขึ้น
๒) การพัฒนางานด้านสวัสดิการสังคม	จำนวนโครงการที่เพิ่มขึ้น
๓) การส่งเสริมและพัฒนาทุนวัฒนธรรมจริยธรรม และภูมิปัญญาท้องถิ่น	จำนวนโครงการที่เพิ่มขึ้น
๔) การส่งเสริมและพัฒนาทุนมนุษย์และการศึกษา	จำนวนทุนที่เพิ่มขึ้น
๕) การส่งเสริมและพัฒนาการเสริมสร้างความเข้มแข็งแก่ประชาชนทั้งสุขภาพกายและสุขภาพจิต	จำนวนโครงการที่เพิ่มขึ้น

ยุทธศาสตร์ที่ ๓ : การพัฒนาด้านการจัดการทรัพยากรธรรมชาติและสิ่งแวดล้อม

- พันธกิจ : การเพิ่มประสิทธิภาพในการจัดการด้านการท่องเที่ยว
- เป้าประสงค์ : เพื่อการจัดการทรัพยากรธรรมชาติและสิ่งแวดล้อมที่ดี และการพัฒนาที่ยั่งยืน
- ตัวชี้วัดระดับเป้าประสงค์ : จำนวนโครงการที่ได้รับจัดสรรเพิ่มขึ้น

กลยุทธ์ / แนวทางการพัฒนา และตัวชี้วัดระดับกลยุทธ์

กลยุทธ์/แนวทางการพัฒนา	ตัวชี้วัดระดับกลยุทธ์
๑. การส่งเสริมและพัฒนาการจัดการสิ่งแวดล้อมในด้านขยะมูลฝอย สิ่งปฏิกูลและน้ำเสีย	จำนวนแหล่งที่จำกัดขยะมูลฝอย
๒. การส่งเสริมและพัฒนาการด้านการอนุรักษ์ทรัพยากรธรรมชาติและสิ่งแวดล้อม (ดิน น้ำ ป่าไม้) ให้อุดมสมบูรณ์	จำนวนโครงการที่เพิ่มขึ้น

ยุทธศาสตร์ที่ ๔ : การพัฒนาด้านการรักษาความสงบเรียบร้อยและความมั่นคง

- พันธกิจ : การส่งเสริมด้านการรักษาความสงบเรียบร้อยและความมั่นคง
- เป้าประสงค์ : เพื่อการพัฒนาความสงบเรียบร้อยให้กับประชาชน
- ตัวชี้วัดระดับเป้าประสงค์ : จำนวนประชาชนที่ได้รับความรู้เกี่ยวกับการรักษาความสงบเรียบร้อย

กลยุทธ์ / แนวทางการพัฒนา และตัวชี้วัดระดับกลยุทธ์

กลยุทธ์/แนวทางการพัฒนา	ตัวชี้วัดระดับกลยุทธ์
๑. การส่งเสริมและพัฒนาการจัดระเบียบสังคม เสริมสร้างการพึ่งพาตนเองของคนในสังคม	จำนวนประชาชนในชุมชนได้รับความรู้ที่เพิ่มขึ้น
๒. การส่งเสริมและพัฒนาด้านการป้องกันอุบัติเหตุ	จำนวนโครงการพัฒนาที่เพิ่มขึ้น

ยุทธศาสตร์ที่ ๕ : การพัฒนาด้านการท่องเที่ยว

- พันธกิจ : การเพิ่มประสิทธิภาพในการจัดการด้านการท่องเที่ยว และการจัดการทรัพยากรธรรมชาติและสิ่งแวดล้อมที่ดี เพื่อพัฒนาที่ยั่งยืน
- เป้าประสงค์ : เพื่อการพัฒนาแหล่งท่องเที่ยวที่ยั่งยืน
- ตัวชี้วัดระดับเป้าประสงค์ : ประชาชนในตำบลสามารถใช้ประโยชน์เพิ่มมากขึ้น

กลยุทธ์ / แนวทางการพัฒนา และตัวชี้วัดระดับกลยุทธ์

กลยุทธ์/แนวทางการพัฒนา	ตัวชี้วัดระดับกลยุทธ์
การส่งเสริมและพัฒนาเครือข่ายความร่วมมือกับภาคเอกชน ชุมชนท้องถิ่น และสถาบันการศึกษาในการบริหารด้านการท่องเที่ยวในท้องถิ่น	จำนวนแหล่งท่องเที่ยวที่เพิ่มขึ้น

/ยุทธศาสตร์...

ยุทธศาสตร์ที่ ๖ : การพัฒนาด้านระบบบริหารจัดการที่ดี

- พันธกิจ : การสร้างระบบบริหารจัดการที่ดี โดยให้ประชาชนมีส่วนร่วมในการตัดสินใจ การวางแผนพัฒนา การตรวจสอบ เพื่อให้เกิดความโปร่งใสในการบริหารและการปกครอง
- เป้าประสงค์ : เพื่อการพัฒนาศักยภาพการบริหารงานในท้องถิ่น
- ตัวชี้วัดระดับเป้าประสงค์ : ประชาชนที่มารับบริการเพิ่มมากขึ้น

กลยุทธ์ / แนวทางการพัฒนา และตัวชี้วัดระดับกลยุทธ์

กลยุทธ์/แนวทางการพัฒนา	ตัวชี้วัดระดับกลยุทธ์
๑. การส่งเสริมและพัฒนาขีดความสามารถ การทำงานของบุคลากรให้เกิดกระบวนการเรียนรู้ และพัฒนาอย่างต่อเนื่อง	บุคลากรมีการพัฒนาความรู้เพิ่มขึ้น
๒. การส่งเสริมและพัฒนาระบบข้อมูล สารสนเทศและนวัตกรรมในการทำงานโดยใช้ เทคโนโลยีที่ทันสมัย	มีวัสดุ อุปกรณ์ เพิ่มขึ้น
๓. การส่งเสริมและพัฒนาระบบติดตาม และประเมินผลการพัฒนาขององค์กรปกครองส่วน ท้องถิ่น	มีการพัฒนาที่เพิ่มมากขึ้น
๔. การส่งเสริมและพัฒนาประสิทธิภาพ ระบบการให้บริการที่ทันสมัยอย่างครบวงจร	ประชาชนที่ให้บริการเพิ่มมากขึ้น
๕. การส่งเสริมและพัฒนาการบริหาร กิจการบ้านเมืองที่ดี (Good Governments) ใน อปท. ทุกระดับ	ประชาชนที่ให้บริการเพิ่มมากขึ้น
๖. การส่งเสริมและพัฒนากการปกครองใน ระบอบประชาธิปไตยและการมีส่วนร่วมของ ประชาชน	เจ้าหน้าที่ได้รับฟังความคิดเห็นของประชาชน เพิ่มมากขึ้น

๒.๓ เป้าประสงค์

เป้าประสงค์ในการพัฒนา

๑. สาธารณูปการให้ได้มาตรฐาน มีประสิทธิภาพและเพียงพอต่อความต้องการ
ของประชาชน
๒. ประชาชนในตำบลสามารถพึ่งตนเองได้ ตามแนวทางเศรษฐกิจพอเพียง
๓. เพื่อการจัดการทรัพยากรธรรมชาติและสิ่งแวดล้อมที่ดี และการพัฒนาที่ยั่งยืน
๔. เพื่อการพัฒนาความสงบเรียบร้อยให้กับประชาชน
๕. เพื่อการพัฒนาแหล่งท่องเที่ยวที่ยั่งยืน
๖. เพื่อการพัฒนาศักยภาพการบริหารงานในท้องถิ่น

/ตัวชี้วัด...

๒.๔ ตัวชี้วัด

- ๑) กรณีโครงการโครงสร้างพื้นฐาน วัตถุประสงค์งานจากการที่ คกก.ตรวจรับงานจ้างตรวจรับ
งานโดยจะต้องได้คุณภาพงานที่ดี ไม่มีปัญหาและข้อท้วงติง

๒) กรณีโครงการด้านอื่นๆ วัตถุประสงค์ที่กำหนดไว้ในโครงการทุกประการ

๒.๕ ค่าเป้าหมาย

ยุทธศาสตร์	เป้าหมาย
๑. ยุทธศาสตร์ด้านการพัฒนาระบบโครงสร้างพื้นฐาน	มีเส้นทางที่ได้มาตรฐานเพิ่มขึ้น
๒. ยุทธศาสตร์การพัฒนาด้านสังคม อาชีพ และคุณภาพชีวิต	จำนวนโครงการที่ได้รับจัดสรรเพิ่มขึ้น
๓. ยุทธศาสตร์การพัฒนาด้านการจัดการทรัพยากรธรรมชาติและสิ่งแวดล้อม	จำนวนโครงการที่ได้รับจัดสรรเพิ่มขึ้น
๔. ยุทธศาสตร์การพัฒนาด้านการรักษาความสงบเรียบร้อยและความมั่นคง	จำนวนประชาชนที่ได้รับความรู้เกี่ยวกับการรักษาความสงบเรียบร้อย
๕. ยุทธศาสตร์การพัฒนาด้านการท่องเที่ยว	ประชาชนในตำบลสามารถใช้ประโยชน์เพิ่มมากขึ้น
๖. ยุทธศาสตร์การพัฒนาด้านระบบบริหารจัดการที่ดี	ประชาชนที่มารับบริการเพิ่มมากขึ้น

๒.๖ กลยุทธ์

๑. ยุทธศาสตร์ด้านการพัฒนาระบบโครงสร้างพื้นฐาน

กลยุทธ์
๑. การส่งเสริมและพัฒนาระบบสาธารณูปการ ไฟฟ้า ประปาให้ครบถ้วน
๒. การส่งเสริมและพัฒนาปรับปรุง ก่อสร้าง ถนน สะพานและทางระบายน้ำ
๓. การส่งเสริมและพัฒนาปรับปรุงแหล่งน้ำสาธารณะ ให้เพียงพอต่อการอุปโภคและบริโภค

๒. ยุทธศาสตร์การพัฒนาด้านสังคม อาชีพ และคุณภาพชีวิต

กลยุทธ์
๑) การส่งเสริมและพัฒนาด้านสังคมและอาชีพ
๒) การพัฒนางานด้านสวัสดิการสังคม
๓) การส่งเสริมและพัฒนาทุนวัฒนธรรมจริยธรรม และภูมิปัญญาท้องถิ่น
๔) การส่งเสริมและพัฒนาทุนมนุษย์และการศึกษา
๕) การส่งเสริมและพัฒนาการเสริมสร้างความเข้มแข็งแก่ประชาชนทั้งสุขภาพกายและสุขภาพจิต

/ยุทธศาสตร์...

งานนโยบายและแผน

สำนักงานปลัด องค์การบริหารส่วนตำบลโคกกว้าง

๓. ยุทธศาสตร์การพัฒนาด้านการจัดการทรัพยากรธรรมชาติและสิ่งแวดล้อม

กลยุทธ์
๑. การส่งเสริมและพัฒนาการจัดการสิ่งแวดล้อมในด้านขยะมูลฝอย สิ่งปฏิกูลและน้ำเสีย
๒. การส่งเสริมและพัฒนาการด้านการอนุรักษ์ทรัพยากรธรรมชาติและสิ่งแวดล้อม (ดิน น้ำ ป่าไม้) ให้อุดมสมบูรณ์

๔. ยุทธศาสตร์การพัฒนาด้านการรักษาความสงบเรียบร้อยและความมั่นคง

กลยุทธ์
๑. การส่งเสริมและพัฒนาการจัดระเบียบสังคม เสริมสร้างการพึ่งพาตนเองของคนในสังคม
๒. การส่งเสริมและพัฒนาด้านการป้องกันอุบัติภัย

๕. ยุทธศาสตร์การพัฒนาด้านการท่องเที่ยว

กลยุทธ์
การส่งเสริมและพัฒนาเครือข่ายความร่วมมือกับภาคเอกชน ชุมชนท้องถิ่น และสถาบันการศึกษาในการบริหารด้านการท่องเที่ยวในท้องถิ่น

๖. ยุทธศาสตร์พัฒนาด้านระบบบริหารจัดการที่ดี

กลยุทธ์
๑. การส่งเสริมและพัฒนาขีดความสามารถการทำงานของบุคลากรให้เกิดกระบวนการเรียนรู้และพัฒนาอย่างต่อเนื่อง
๒. การส่งเสริมและพัฒนาระบบข้อมูลสารสนเทศและนวัตกรรมในการทำงานโดยใช้เทคโนโลยีที่ทันสมัย
๓. การส่งเสริมและพัฒนาระบบติดตามและประเมินผลการพัฒนาขององค์กรปกครองส่วนท้องถิ่น
๔. การส่งเสริมและพัฒนาประสิทธิภาพระบบการให้บริการที่ทันสมัยอย่างครบวงจร
๕. การส่งเสริมและพัฒนาการบริหารกิจการบ้านเมืองที่ดี (Good Governments) ใน อปท. ทุกระดับ
๖. การส่งเสริมและพัฒนาการปกครองในระบอบประชาธิปไตยและการมีส่วนร่วมของประชาชน

๒.๗ จุดยืนทางยุทธศาสตร์

จากประเด็นความเชื่อมโยงยุทธศาสตร์ที่สำคัญของแผนพัฒนาเศรษฐกิจและสังคมแห่งชาติ ฉบับที่ ๑๑ ยุทธศาสตร์ชาติ และยุทธศาสตร์จังหวัด จะเห็นได้ว่ามีความเชื่อมโยงกันอย่างชัดเจนในการนำมาเป็นแนวทางกำหนดประเด็นยุทธศาสตร์การพัฒนาขององค์กรปกครองส่วนท้องถิ่น ซึ่งการกำหนดประเด็นยุทธศาสตร์การพัฒนาที่ชัดเจนจะเป็นการเตรียมการพัฒนา เป็นการนำภูมิคุ้มกันที่มีอยู่ พร้อมทั้งเร่งสร้างภูมิคุ้มกันในท้องถิ่นให้เข้มแข็งขึ้น เพื่อเตรียมความพร้อมคน สังคม และระบบเศรษฐกิจของชุมชนให้สามารถปรับตัวรองรับผลกระทบจากการสภาวะการเปลี่ยนแปลงได้อย่างเหมาะสม โดยให้ความสำคัญกับการพัฒนาคน สังคมเศรษฐกิจภายในชุมชนให้มีคุณภาพ ใช้ทรัพยากรที่มีอยู่ภายในชุมชนอย่างคุ้มค่าและเกิดประโยชน์สูงสุด รวมทั้งสร้างโอกาสทางเศรษฐกิจด้วยฐานความรู้ เทคโนโลยี นวัตกรรม และความคิดสร้างสรรค์ บนพื้นฐานการผลิตและการบริโภคที่เป็นมิตรต่อสิ่งแวดล้อม ซึ่งจะนำไปสู่การพัฒนาเพื่อประโยชน์สุขที่ยั่งยืนของชุมชนตามหลักปรัชญาของเศรษฐกิจพอเพียง องค์การบริหารส่วนตำบลโคกกว้าง จึงได้กำหนดจุดยืนทางยุทธศาสตร์ (Positioning) คือ เป็นท้องถิ่นน่าอยู่ ควบคู่การศึกษา พัฒนาสินค้าหนึ่งตำบล หนึ่งผลิตภัณฑ์

๒.๘ ความเชื่อมโยงของยุทธศาสตร์ในภาพรวม

การจัดทำแผนพัฒนาท้องถิ่นสี่ปีขององค์การบริหารส่วนตำบลมีความเชื่อมโยงของยุทธศาสตร์ในภาพรวม ดังนี้

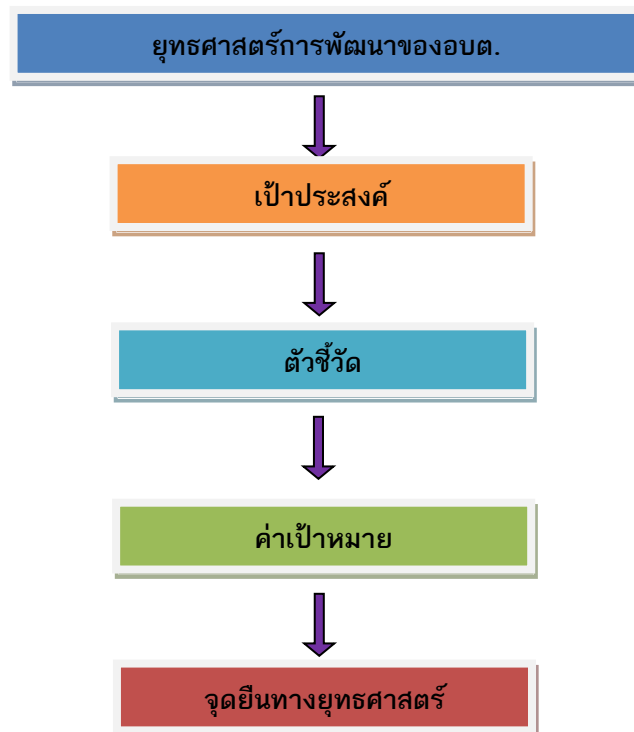

/การวิเคราะห์...

๓. การวิเคราะห์เพื่อพัฒนาท้องถิ่น

๓.๑ การวิเคราะห์กรอบการจัดทำยุทธศาสตร์ขององค์กรปกครองส่วนท้องถิ่น

ในการจัดทำแผนพัฒนาท้องถิ่นสี่ปีขององค์การบริหารส่วนตำบลได้ใช้การวิเคราะห์ SWOT Analysis/Demand (Demand Analysis)/Global Demand และ Trend ปัจจัยและสถานการณ์การเปลี่ยนแปลงที่มีผลต่อการพัฒนา อย่างน้อยต้องประกอบด้วย การวิเคราะห์ศักยภาพด้านเศรษฐกิจ ด้านสังคม ด้านทรัพยากรธรรมชาติและสิ่งแวดล้อม ซึ่งมีรายละเอียดการวิเคราะห์ศักยภาพเพื่อประเมินสถานภาพการพัฒนาในปัจจุบันและโอกาสการพัฒนาในอนาคต โดยการวิเคราะห์ด้วยเทคนิค SWOT ดังนี้

ผลการวิเคราะห์ศักยภาพเพื่อประเมินสถานภาพการพัฒนาในปัจจุบันและโอกาส การพัฒนาในอนาคต ของท้องถิ่นด้วยเทคนิค SWOT Analysis

จุดแข็ง

๑. ตำบลโคกกว้างพื้นที่ปลูกยางพารา จำนวน ร้อยละ ๘๐%
๒. ตำบลโคกกว้างมีการปลูกพืชสวน เช่น ปลูกข้าวโพด ,ปลูกมะเขือเทศ ฯลฯ
๓. ตำบลโคกกว้างมีบึงหมอเต่าเป็นจุดชมวิวและแหล่งท่องเที่ยว
๔. ตำบลโคกกว้างมีทรัพยากรป่าไม้
๕. ตำบลโคกกว้างมีความสะดวกในการติดต่อการค้าขายกับประเทศเพื่อนบ้าน
๖. ตำบลโคกกว้างมีความสะดวกในการติดต่อประสานงานระหว่างส่วนราชการเพราะระยะทางลดลง

จุดอ่อน

๑. ราคาขายพาราทกต่ำ
๒. ไม่มีศูนย์กลางจำหน่ายพืชสวน
๓. ไม่มีงบประมาณมาพัฒนาในการปรับปรุงภูมิทัศน์ริมบึงหมอเต่า
๔. ขาดเจ้าหน้าที่ดูแลรักษาความปลอดภัยตามแนวชายแดน

โอกาส

๑. การส่งออกยางพารา
๒. เป็นศูนย์กลางการค้าระหว่างประเทศ
๓. นโยบายของรัฐบาล
๔. การพัฒนาเป็นแหล่งท่องเที่ยว

อุปสรรค

๑. การแข่งขันทางเศรษฐกิจ
๒. ยาเสพติดเข้ามาตามแนวชายแดน
๓. สภาพภูมิอากาศ (น้ำท่วม,ภัยแล้ง,พายุ,ภัยธรรมชาติ)
๔. ค่าครองชีพสูง
๕. การบุกรุกที่สาธารณะ
๖. ปัญหาต่างด้าวหลบหนีเข้าเมือง
๗. ปัญหาขาดพื้นที่ทำกินเนื่องจากรัฐบาลประกาศให้พื้นที่ทำกินของราษฎรเป็นเขตพื้นที่อนุรักษ์

/การสรุปสถานการณ์...

งานนโยบายและแผน

สำนักงานปลัด องค์การบริหารส่วนตำบลโคกกว้าง

การสรุปสถานการณ์พัฒนา (การวิเคราะห์จุดแข็ง จุดอ่อน โอกาส และอุปสรรค)

องค์การบริหารส่วนตำบลโคกแก้ว ได้ดำเนินการวิเคราะห์สถานการณ์และศักยภาพ เพื่อชี้ให้เห็นถึงศักยภาพ ปัญหาและความต้องการของประชาชน โดยองค์การบริหารส่วนตำบลได้ดำเนินการวิเคราะห์ข้อมูลดังต่อไปนี้

(๑) การวิเคราะห์ข้อมูลเพื่อการจัดทำแผนพัฒนา

➤ ด้านโครงสร้างพื้นฐาน สามารถจำแนกได้ดังนี้

๑) มีเส้นทางคมนาคมในพื้นที่องค์การบริหารส่วนตำบลที่เป็นถนนคอนกรีตเสริมเหล็ก ร้อยละ ๗๐ เป้าหมายคือต้องการให้ได้มากกว่านี้หรือร้อยละ ๑๐๐ โดยผู้บริหารมีนโยบายที่จะดำเนินการก่อสร้างถนนคอนกรีตเสริมเหล็กทุกสาย ปัญหาคือ องค์การบริหารส่วนตำบลไม่สามารถดำเนินการได้เนื่องจากพื้นที่ยังไม่เป็นที่สาธารณะ จะดำเนินการได้ก็ต่อเมื่อต้องเป็นที่สาธารณะ การแก้ปัญหาคือ ประสานความร่วมมือกันในหลายๆ ฝ่าย เพื่อที่จะทำความเข้าใจกับประชาชนในพื้นที่ และวิธีการที่จะดำเนินการแก้ไขอย่างไร ทั้งนี้ องค์การบริหารส่วนตำบลก็ได้ตั้งงบประมาณในส่วนนี้ไว้แล้ว และได้แจ้งประชาสัมพันธ์ให้ประชาชนได้รับทราบถึงเหตุผลเพื่อที่จะได้ช่วยกันแก้ไขปัญหาให้กับตำบล

๒) การขยายเขตไฟฟ้า ปัจจุบันมีไฟฟ้าใช้ทุกครัวเรือน คิดเป็น ๑๐๐ เปอร์เซ็นต์ ปัญหาคือไฟฟ้าส่องสว่างทางหรือที่สาธารณะยังไม่สามารถดำเนินการครอบคลุมพื้นที่ได้ทั้งหมด เนื่องจากพื้นที่ที่มีความต้องการให้ติดตั้งไฟฟ้าส่องสว่างนั้นยังไม่เป็นที่สาธารณะ องค์การบริหารส่วนตำบลจึงไม่สามารถดำเนินการได้เช่นเดียวกับถนน การแก้ปัญหาคือ ประสานความร่วมมือกันในหลายๆ ฝ่าย เพื่อที่จะทำความเข้าใจกับประชาชนในพื้นที่ และวิธีการที่จะดำเนินการแก้ไขอย่างไร ทั้งนี้ องค์การบริหารส่วนตำบลก็ได้ตั้งงบประมาณในส่วนนี้ไว้แล้ว และได้แจ้งประชาสัมพันธ์ให้ประชาชนได้รับทราบถึงเหตุผลเพื่อที่จะได้ช่วยกันแก้ไขปัญหาให้กับตำบล

๓) การประปา องค์การบริหารส่วนตำบลมีกิจการประปาเป็นขององค์การบริหารส่วนตำบลเองอยู่ทั้งหมด ๘ หมู่บ้าน สามารถให้บริการได้ครอบคลุมทุกหลังคาเรือน คิดเป็น ๑๐๐ เปอร์เซ็นต์ และมีน้ำใช้ตลอดทั้งปี ปัญหาคือ มีการขอความอนุเคราะห์เรื่องน้ำไม่เพียงพอในช่วงฤดูแล้ง การแก้ปัญหาคือ การให้บริการน้ำกับผู้ที่ประสบปัญหาในพื้นที่ การพิจารณาโครงการต่างๆ ที่ไม่สามารถดำเนินการได้นั้น เช่น โครงการก่อสร้างระบบน้ำประปาขนาดใหญ่ ฯลฯ องค์การบริหารส่วนตำบลก็นำบรรจุในแผนพัฒนาสามปีเพื่อที่จะพิจารณาดำเนินการในปีต่อไป เมื่อมีงบประมาณและความจำเป็นก็สามารถดำเนินโครงการได้ต่อเนื่อง เพื่อตอบสนองต่อความต้องการของประชาชนต่อไป

➤ ด้านที่อยู่อาศัยและการอุปโภคบริโภค

จากการสำรวจข้อมูลพื้นฐานพบว่า ประชากรในพื้นที่ที่มีที่อยู่อาศัยที่มั่นคง ปัญหาคือ ยังมีครัวเรือนที่ต้องการความช่วยเหลือในการซ่อมแซมที่อยู่อาศัย การแก้ปัญหาคือองค์การบริหารส่วนตำบลได้มีโครงการซ่อมแซมบ้านคนจน แต่งบประมาณมีจำกัดถ้ามีงบประมาณที่มากกว่านี้องค์การบริหารส่วนตำบลก็จะดำเนินการให้ได้ครอบคลุมทุกหลังคาเรือน บ้านเรือนส่วนมากมีความเป็นระเบียบเรียบร้อยและถูกสุขลักษณะในหมู่บ้านไม่มีการเกิดมลพิษ เพราะในตำบลไม่มีโรงงานอุตสาหกรรม ทุกครัวเรือนมีน้ำสำหรับบริโภค โดยบางครัวเรือนซื้อน้ำที่บรรจุในถังหรือขวด

(๒) การวิเคราะห์ข้อมูลด้านเศรษฐกิจ

จากการสำรวจข้อมูลพื้นฐานพบว่า ประชากรส่วนใหญ่ทำการเกษตร ร้อยละ ๗๐ เช่น ปลูกพารา ข้าว มันสำปะหลัง ตามลำดับ รายได้ส่วนมากมาจากการทำการเกษตร และมีรายได้จากสัตว์เลี้ยงไม่มาก คนอายุ ๑๕ - ๖๐ ปี มีอาชีพและรายได้ ร้อยละ ๙๐ มีอาชีพและมีรายได้ หมู่บ้านในเขตตำบลบางหมู่บ้านมีอาชีพค้าขาย มีร้านค้า ทำให้มีรายได้มากจากการค้าขาย ซึ่งภาวะเศรษฐกิจของตำบล

จึงไม่เท่ากัน แต่ปัญหาก็คือ รายได้เฉลี่ยต่ำกว่าคนละ ๓๐,๐๐๐ บาทต่อปีร้อยละ ๗๕ ไม่มีการเก็บออม สาเหตุเป็นเพราะว่าราคาผลผลิตทางการเกษตรต่ำค่าครองชีพสูง มีเงินแต่ซื้อของได้น้อยลง ประชากรมีพื้นที่ ในการทางเกษตรบางส่วนในที่มีน้ำท่วมเป็นประจำ บางพื้นที่ภาวะฝนทิ้งช่วง มีพื้นที่ในการทำการเกษตร น้อย

/การวิเคราะห์..

(๓) การวิเคราะห์ข้อมูลสังคม

➤ ด้านแรงงาน

จากการสำรวจข้อมูลพื้นฐานพบว่า ประชากรที่มีอายุ ๑๕ - ๖๐ ปี อยู่ใน กำลังแรงงาน โดยเฉพาะแรงงานด้านการเกษตร ประชากรอายุระหว่าง ๒๕ - ๕๐ ปี บางส่วน ไปรับจ้าง ทำงานนอกพื้นที่ รวมทั้งแรงงานที่ไปทำงานต่างประเทศ ปัญหาที่พบคือ ประชากรต้องไปทำงานนอกพื้นที่ใน เมืองที่มีโรงงานอุตสาหกรรม บริษัท ห้างร้านใหญ่ๆ เพราะในพื้นที่ไม่มีโรงงานอุตสาหกรรมที่มีการจ้าง แรงงานเยอะ เพราะพื้นที่ส่วนมากเป็นที่อยู่อาศัย ปัญหานี้ยังไม่สามารถแก้ไขได้

➤ ด้านสุขภาพและสาธารณสุข

จากการสำรวจข้อมูลพื้นฐานพบว่า ประชาชนกรส่วนมากมีสุขภาพที่ดี มี การคัดกรองสุขภาพให้กับประชาชนกลุ่มเสี่ยง โรคที่มักเกิดแก่ประชากรในชุมชน เช่นกัน ได้แก่ โรคความดัน เบาหวาน โรคเอดส์ โรคไข้เลือดออก มือ-ปาก-เท้าในเด็ก และโรคอื่นๆ อีกมาก มีสถิติเข้ารับการ รักษาพยาบาล ปัญหาคือประชาชนบางรายไม่ยอมไปคัดกรองหรือตรวจสุขภาพประจำปี การแก้ไขปัญหาคือ องค์กรการบริหารส่วนตำบลหน่วยงานสาธารณสุข โรงพยาบาล ได้จัดกิจกรรมร่วมมือกันรณรงค์ให้หมู่บ้านเห็น ความสำคัญในเรื่องนี้ซึ่งก็ได้ผลในระดับหนึ่ง ประชาชนให้ความร่วมมือเป็นอย่างดี แต่ต้องเป็นการดำเนินการ อย่างต่อเนื่องเป็นประจำทุกปี สำหรับเด็กแรกเกิด - ๖ ปี ผู้ปกครองสามารถเลี้ยงดูตรงตามเกณฑ์มาตรฐาน จากการสำรวจข้อมูลพื้นฐาน บางครัวเรือนไม่ได้กินอาหารที่ถูกสุขลักษณะ การเฝ้าระวังเพื่อบำบัดอาการเจ็บป่วย ที่ไม่เหมาะสม การออกกำลังกายยังไม่สม่ำเสมอ และประชากรส่วนมากไม่ได้รับการตรวจสุขภาพ ปัญหา เหล่านี้องค์กรการบริหารส่วนตำบลพยายามอย่างยิ่งที่จะแก้ไข โดยร่วมมือกับโรงพยาบาล สาธารณสุข จัด กิจกรรมเพื่อแก้ไขปัญหา

➤ ด้านการศึกษา

จากการสำรวจข้อมูลพื้นฐานพบว่า ประชากรอายุ ๑๕ - ๖๐ ปีเต็ม ร้อยละ ๙๙ อ่านเขียนภาษาไทยและคิดเลขอย่างง่ายได้ เด็กอายุ ๖ - ๑๔ ปี ร้อยละ ๑๐๐ ได้รับการศึกษาภาค บังคับ ๙ ปี ได้เรียนต่อชั้นมัธยมศึกษาปีที่ ๔ หรือเทียบเท่า และที่ไม่ได้เรียนต่อมีงานทำ ร้อยละ ๙๙ ด้าน การศึกษาอยู่ในเกณฑ์ที่ดี ปัญหาคือ ยังไม่สามารถที่จะแข่งขันกับเมืองใหญ่ๆ ได้ การแก้ปัญหขององค์กร บริหารส่วนตำบล ได้จัดกิจกรรมให้กับเด็กของศูนย์พัฒนาเด็กเล็ก การสนับสนุนอาหารเสริมนม อาหาร กลางวัน ในหับทางโรงเรียนในเขตพื้นที่ และร่วมกันจัดกิจกรรมต่างๆ กับทางโรงเรียน

➤ ด้านค่านิยมของคนในพื้นที่

จากการสำรวจข้อมูลพื้นฐานพบว่า ประชากรมีกิจกรรมทางศาสนา (พุทธ) ประชากรในเขตตำบลให้ความร่วมมือกันทำกิจกรรมสาธารณะต่างๆ ผู้สูงอายุ ผู้พิการได้รับการดูแล ปัญหา คือ ประชากรในครัวเรือนมีการดื่มสุรา สูบบุหรี่ รวมทั้งที่เป็นครั้งคราว บางครัวเรือนขาดความอบอุ่น การ แก้ปัญหาขององค์กรการบริหารส่วนตำบลคือ จัดกิจกรรมต่างๆ ในตำบล พยายามที่จะให้ทุกส่วนทุกฝ่ายทุกคนมี ส่วนร่วมและรณรงค์ให้เห็นถึงโทษของการดื่มสุรา ให้หมู่บ้านเห็นความสำคัญของครอบครัว เช่น การแข่งขัน กีฬาชุมชน แอโรบิคแดนส์ งานประเพณี เป็นต้น

➤ ด้านความปลอดภัยในชีวิตและทรัพย์สิน

งานนโยบายและแผน

สำนักงานปลัด องค์การบริหารส่วนตำบลโคกแก้ว

จากการสำรวจข้อมูลพื้นฐานพบว่า ส่วนมากครัวเรือนมีการป้องกันอุบัติภัยอย่างถูกวิธี มีความปลอดภัยในชีวิตและทรัพย์สิน มีเพียงบางครอบครัวที่ไม่มีการป้องกันอุบัติเหตุอาชญากรรม วิธีการแก้ปัญหาขององค์การบริหารส่วนตำบลที่สามารถดำเนินการได้ตามอำนาจหน้าที่และงบประมาณที่มีอยู่อย่างจำกัด คือการติดตั้งสัญญาณไฟกระพริบทางร่วมทางแยก และลูกศรบอกทาง รวมทั้งได้ตั้งจุดตรวจ จุดสกัด จุดบริการ ในช่วงเทศกาลที่มีวันหยุดหลายวันเพื่ออำนวยความสะดวกให้กับประชาชน แต่ปัญหาที่พบเป็นประจำคือการทะเลาะวิวาทของกลุ่มวัยรุ่นโดยเฉพาะในสถานที่จัดงานดนตรี งานมหรสพ เป็นปัญหาที่ชุมชนได้รับผลกระทบเป็นอย่างมาก การแก้ไขปัญหา คือการแจ้งเตือนให้ผู้ปกครองดูแลบุตรหลานของตนประชาสัมพันธ์

ให้ทราบถึง..

ให้ทราบถึงผลกระทบ ผลเสียหาย และโทษที่ได้รับจากการเกิดเหตุทะเลาะวิวาท การขอความร่วมมือไปยังผู้นำ การขอกำลังจาก ตำรวจ ผู้นำ อปพร. เพื่อระงับเหตุไม่ให้เกิดความรุนแรง แต่จะไม่ให้เกิดขึ้นเลยยังเป็นปัญหาที่ปัจจุบันไม่สามารถที่จะแก้ไขได้ ทั้งที่มีการร่วมมือกันหลายฝ่าย เป็นเรื่องที่ทางองค์การบริหารส่วนตำบลจะต้องหาวิธีที่จะแก้ไขปัญหให้กับประชาชนต่อไปตามอำนาจหน้าที่ที่สามารถดำเนินการได้

➤ **ด้านยาเสพติด**

ปัญหา ยาเสพติดในตำบลขององค์การบริหารส่วนตำบล จากการที่ทางสถานีตำรวจภูธรอำเภอบึงคล้า ได้แจ้งภาพรวมทราบนั้นพบว่าในเขตองค์การบริหารส่วนตำบลมีผู้ที่ติดยาเสพติด ควรได้รับความร่วมมือกับทางผู้นำ ประชาชน หน่วยงานขององค์การบริหารส่วนตำบลที่ช่วยสอดส่องดูแลอยู่เป็นประจำให้มากกว่านี้ การแก้ไขปัญหาขององค์การบริหารส่วนตำบลสามารถทำได้เฉพาะตามอำนาจหน้าที่เท่านั้น เช่น การณรงค์ การประชาสัมพันธ์ การแจ้งเบาะแส การฝึกอบรมให้ความรู้ ถ้านอกเหนือจากอำนาจหน้าที่ ก็เป็นเรื่องของอำเภอหรือตำรวจแล้วแต่กรณี ทั้งนี้ องค์การบริหารส่วนตำบลก็ได้ให้ความร่วมมือมาโดยตลอด

(๔) การวิเคราะห์ข้อมูลด้านทรัพยากรธรรมชาติและสิ่งแวดล้อม

ในพื้นที่ขององค์การบริหารส่วนตำบลส่วนมากเป็นพื้นที่สำหรับเพาะปลูก ที่อยู่อาศัย ร้านค้า สถานประกอบการ ตามลำดับ และมีพื้นที่เพียงเล็กน้อยที่เป็นพื้นที่สาธารณะ ทรัพยากรธรรมชาติในพื้นที่ ก็ได้แก่ ดิน น้ำ ต้นไม้ อากาศที่ไม่มีมลพิษ ปัญหา ปัญหาคือยังไม่สามารถหาแหล่งน้ำ สำหรับการเกษตรได้เพิ่มขึ้น เพราะพื้นที่ส่วนมากเป็นของประชาชน เอกชน ปัญหาด้านขยะ การแก้ไขปัญหา องค์การบริหารส่วนตำบลได้จัดทำโครงการเพื่อแก้ปัญหาให้กับประชาชนและเป็นไปตามความต้องการของประชาชน เช่น โครงการจัดหาถังขยะรองรับขยะให้ครอบคลุมทั้งพื้นที่ โครงการปลูกต้นไม้ในวันสำคัญต่างๆ ในพื้นที่ของตนเองและที่สาธารณะรวมทั้งปรับปรุงสภาพภูมิทัศน์ของเมืองให้ร่มรื่นสวยงาม ให้เป็นเมืองน่าอยู่เป็นที่พักผ่อนหย่อนใจของประชาชน ฯลฯ

(๕) ด้านการเมือง – การบริหาร

องค์การบริหารส่วนตำบลได้จัดตั้งหมู่บ้านในเขตตำบล มีทั้งหมด ๙ หมู่บ้าน แต่ละหมู่บ้านมีสมาชิกสภาหมู่บ้านละ ๒ รวม ๑๘ คน ประชาชนให้ความร่วมมือด้านการเลือกตั้งเป็นอย่างดี ปัญหา คือการแข่งขันทางการเมืองค่อนข้างสูง มีจุดที่นำสังเกตคือ มีการย้ายเข้าย้ายออกช่วงที่จะมีการเลือกตั้ง เป็นบางหมู่บ้านไม่ว่าจะเป็นการเลือกผู้ใหญ่บ้าน สมาชิกสภา นายกององค์การบริหารส่วนตำบล โดยเฉพาะ การคัดเลือกผู้ใหญ่บ้าน การแก้ไขปัญหาขององค์การบริหารส่วนตำบลคือ ขอความร่วมมือ ผู้นำ เจ้าหน้าที่ที่มีหน้าที่รับผิดชอบให้ระมัดระวัง สอดส่องพฤติกรรมและให้รายงานอำเภอทราบ การรณรงค์ ประชาสัมพันธ์ ให้ข้อมูลที่ถูกต้อง เกี่ยวกับข้อกฎหมายของการเลือกตั้งที่กระทำได้และทำไม่ได้ให้ประชาชนได้รับทราบ ปัญหาต่างๆ ที่เกิดขึ้นขององค์การบริหารส่วนตำบลก็ได้พยายามแก้ไข โดยเรื่องจากการประชุมประชาคมท้องถิ่น

งานนโยบายและแผน

สำนักงานปลัด องค์การบริหารส่วนตำบลโคกแก้ว

ทุกชุมชนในเขตตำบล ในการจัดทำแผนพัฒนาองค์การบริหารส่วนตำบล จากผลการประชุมทุกครั้งที่ยังคงการ บริหารส่วนตำบลจัดขึ้น มีประชาชนสนใจเข้าร่วมประชุมรวมทั้งแสดงความคิดเห็นที่หลากหลาย ส่งผลให้ องค์การบริหารส่วนตำบลดำเนินงานตามความต้องการของประชาชน และประชาชนได้รับประโยชน์ และมี ส่วนร่วมในการพัฒนาองค์การบริหารส่วนตำบล นอกจากนี้ องค์การบริหารส่วนตำบลได้จัดโครงการอบรม ศึกษา ดูงาน ของคณะผู้บริหาร สมาชิกสภา พนักงานส่วนตำบล โครงการอื่นๆ สำหรับประชาชนอีกหลาย โครงการ เพื่อนำความรู้และประสบการณ์ที่ได้รับมาพัฒนาองค์การบริหารส่วนตำบลให้เจริญเท่าเทียมกับ อบต. อื่นๆ และองค์การบริหารส่วนตำบลมีโครงการจัดซื้อเครื่องมือเครื่องใช้ในการปฏิบัติงานให้ทันสมัยและมี ประสิทธิภาพ โครงการบางโครงการต้องระงับไว้เนื่องจากข้อจำกัดด้านงบประมาณ มีอัตรากำลังพนักงาน องค์การบริหารส่วนตำบลจำกัด ไม่เพียงพอต่อการตอบสนองความต้องการของประชาชนในด้านบริการ

/การประเมิน.

๓.๒ การประเมินสถานการณ์สภาพแวดล้อมภายนอกที่เกี่ยวข้อง

ในการจัดทำแผนพัฒนาท้องถิ่นสี่ปีขององค์การบริหารส่วนตำบลนั้น ได้ทำการประเมิน สถานการณ์สภาพแวดล้อมภายนอกที่เกี่ยวข้อง ซึ่งมีรายละเอียดดังนี้

ด้าน	สถานการณ์สภาพแวดล้อม ภายนอกที่เกี่ยวข้อง	ขอบข่ายและปริมาณ ของปัญหา/ ความต้องการ	พื้นที่เป้าหมาย/ กลุ่มเป้าหมาย	ความคาดหวังและ แนวโน้ม อนาคต
๑. การพัฒนาระบบ โครงสร้างพื้นฐาน	๑) ขาดแคลนแหล่งน้ำใน การเกษตรและน้ำประปา สำหรับอุปโภค-บริโภคยังไม่พอเพียงและยังไม่ได้ มาตรฐาน	- แหล่งน้ำและ น้ำประปาในการ อุปโภค-บริโภค	- ในตำบลโคกกวาง	- ประชาชนมีแหล่ง น้ำและมีน้ำประปา ใช้เพียงพอเพียงมี คุณภาพตาม มาตรฐานมากขึ้น
	๒) ไฟฟ้าส่องสว่างทางและ ที่สาธารณะยังไม่สามารถ ดำเนินการครอบคลุมพื้นที่ ได้ทั้งหมด	- ไฟฟ้า	- ทางและที่ สาธารณะในตำบล โคกกวาง	- ทางและที่ สาธารณะมีแสงสว่าง เพียงพอประชาชน ได้รับความสะดวกใน การสัญจรไปมาและ ป้องกันการเกิด อาชญากรรมได้
	๓) ระบบระบายน้ำยังไม่ เพียงพอ เกิดการอุดตัน ส่ง กลิ่นเหม็นก่อนความรำคาญ	- ราง/ท่อระบายน้ำ	- พื้นที่ในตำบล โคก กวาง	- มีรางระบายน้ำ สามารถระบายน้ำได้ สะดวก ไม่อุดตัน ไม่ ส่งกลิ่นเหม็นก่อน ความรำคาญ
	๔) ประชาชนต้องการ เส้นทางในการสัญจรไปมา เพิ่มมากขึ้นและองค์การ บริหารส่วนตำบลไม่ สามารถดำเนินการได้ เนื่องจากงบประมาณไม่ เพียงพอ	- เส้นทางคมนาคม	- เส้นทางคมนาคมที่ ประชาชนมีความ ต้องการให้ ดำเนินการ	- มีเส้นทางในการ คมนาคมเพียงพอ และ ประชาชนได้รับ ความสะดวกในการ สัญจรไปมา
๒. การพัฒนาด้าน	๑) มีการระบาดของโรค	- ด้านสาธารณสุข	- ในตำบลโคกกวาง	ในพื้นที่ไม่มีการ

งานนโยบายและแผน

สำนักงานปลัด องค์การบริหารส่วนตำบลโคกกวาง

สังคม อาชีพ และ คุณภาพชีวิต	อุบัติใหม่ โรคระบาด โรคติดต่อ			ระบาดของโรคอุบัติ ใหม่ โรคระบาด โรคติดต่อ
	๒) ประชาชนในพื้นที่ป่วย เป็นโรคเรื้อรังแนวโน้มที่ เพิ่มขึ้น เช่น เบาหวาน		- ประชาชนกลุ่ม เสี่ยงและผู้ป่วย	

/๓.๒ การประเมิน ต่อ...

दान	สถานการณ์สภาพแวดล้อม ภายนอกที่เกี่ยวข้อง	ขอบข่ายและปริมาณ ของปัญหา/ ความต้องการ	พื้นที่เป้าหมาย/ กลุ่มเป้าหมาย	ความคาดหวังและ แนวโน้ม อนาคต
	๓) ปริมาณขยะและน้ำเสีย เพิ่มมากขึ้น		- ในตำบลโคกกวาง	- ปริมาณขยะและน้ำ เสียถูกกำจัดให้หมด ด้วยวิธีการที่ถูกต้อง
	๔) ประชาชนบริโภคอาหาร ที่ปลอดภัย		- ประชาชนในตำบล โคกกวาง	- ประชาชนทราบ และสามารถเลือก บริโภคอาหารที่ ปลอดภัยได้ถูกต้อง
	๕) ประชาชนในพื้นที่บาง รายมีที่อยู่อาศัยไม่มั่นคง แข็งแรง	- ที่อยู่อาศัย	- ประชาชนในพื้นที่ ที่ได้รับความเดือน ร้อนเรื่องที่อยู่อาศัย	- ประชาชนในพื้นที่ ได้รับความช่วยเหลือ ซ่อมแซมที่อยู่อาศัย ให้มั่นคงแข็งแรง
	(๖) ประชาชนบางครัวเรือน บริโภค-บริโภคน้ำที่ยังไม่ สะอาดและมีสิ่งเจือปน เช่น จากน้ำฝน น้ำที่ไม่ได้ คุณภาพ มีตะกอน	- การอุปโภค-บริโภค	- ประชาชนในตำบล โคกกวาง	- ประชาชนบริโภค น้ำที่สะอาดถูก สุขลักษณะ
	๗) การศึกษาสื่อการเรียน การสอนยังไม่พอเพียง เด็ก นักเรียนไม่ได้รับการศึกษา ต่อในระดับที่สูงกว่าชั้น พื้นฐาน และขาด งบประมาณในการศึกษา ครอบครัวยากจน	- สังคมในชุมชน	- เด็กนักเรียนใน ตำบลโคกกวาง	- มีสื่อการเรียนการ สอนที่พอเพียง เด็ก นักเรียนได้รับ การศึกษาที่สูงขึ้น มี งบประมาณใน การศึกษาเล่าเรียน
	๘) เด็กและผู้สูงอายุบาง ครอบครัว ผู้สูงอายุอยู่ตาม ลำพัง และรับภาระในการ ดูแลเด็ก		- ผู้สูงอายุและเด็กใน ตำบลโคกกวาง	- ผู้สูงอายุและเด็ก ได้รับการดูแลที่ดี

दान	สถานการณ์สภาพแวดล้อม ภายนอกที่เกี่ยวข้อง	ขอบข่ายและ ปริมาณของ ปัญหา/ ความต้องการ	พื้นที่เป้าหมาย/ กลุ่มเป้าหมาย	ความคาดหวังและ แนวโน้ม อนาคต
	๙) ผู้พิการไม่ได้รับความช่วยเหลือใน ดำรงชีวิต		- ผู้พิการในตำบล โคกกว้าง	- ผู้พิการได้รับความ ช่วยเหลือในการ ดำรงชีวิตและทั่วถึง
	๑๐) เยาวชนและวัยรุ่นติดเกมส์ สิ่ง ลามก บุหรี่ เหล้า เสพติด และ ท้องก่อนวัยอันสมควร		- เยาวชนและ วัยรุ่นในตำบล โคก กว้าง	- เยาวชนและวัยรุ่นมี อนาคตที่ดี
	๑๑) ประชาชนกรอายุตั้งแต่ ๓๕ ขึ้น ไป ไม่ได้ตรวจสุขภาพประจำปี		- ประชาชนใน ตำบลโคกกว้างที่ อายุ ๓๕ ขึ้นไป	- ประชาชนที่อายุ ๓๕ ขึ้นไปได้รับการตรวจ สุขภาพทุกคน
๓. การพัฒนาด้าน การจัดการ ทรัพยากรธรรมชาติและ สิ่งแวดล้อม	๑) ปริมาณขยะและน้ำเสียเพิ่มมาก ขึ้น	- ด้าน สาธารณสุข	- ประชาชนตำบล โคกกว้าง	- ปริมาณขยะและน้ำ เสียถูกกำจัดให้หมด ด้วยวิธีการที่ถูกต้อง
๔. การรักษาความ สงบเรียบร้อยและ ความมั่นคง	๑) ประชาชนไม่มีการวางแผนในการ ดำเนินงาน	- การวางแผน	- ประชาชนตำบล โคกกว้าง	- ประชาชนสามารถ วางแผนการ ดำเนินงานได้เอง
	๒) ปัญหายาเสพติด และสิ่งผิด กฎหมาย	- การวางแผน	- ประชาชนใน ตำบลโคกกว้าง	- ปัญหายาเสพติด และสิ่งผิดกฎหมาย ลดลง
๕. การพัฒนาด้าน การท่องเที่ยว	๑) ประชาชนไม่มีการวางแผนในการ ดำเนินงาน	- การวางแผน	- ประชาชนตำบล โคกกว้าง	- ประชาชนสามารถ วางแผนการ ดำเนินงานได้เอง
	๒) ขาดการประชาสัมพันธ์	- การวางแผน	- พื้นที่ในตำบล โคกกว้าง	- มีการประชาสัมพันธ์
๖. ด้านบริหาร จัดการที่ดี	๑) นโยบายที่เร่งด่วนเกินไปทำให้ การดำเนินงานขาดประสิทธิภาพ	- ระยะเวลาใน การดำเนินงาน	- องค์กรบริหาร ส่วนตำบล โคก กว้าง	- ปัญหาเรื่องความ เร่งด่วนของการปฏิบัติ ตามนโยบายควรระบุ ห้วงเวลาให้ชัดเจนเพื่อ ความมีประสิทธิภาพ ของงาน
	๒) บุคลากรไม่เพียงพอต่อการ บริหารจัดการงาน	- จำนวน บุคลากร	- องค์กรบริหาร ส่วนตำบล โคก กว้าง	การปฏิบัติงานเกิด ความล่าช้าเนื่องจาก บุคลากรน้อยควรเพิ่ม บุคลากรให้เพียงพอ

ส่วนที่ ๓

การนำแผนพัฒนาท้องถิ่นไปสู่การปฏิบัติ

๑. ยุทธศาสตร์การพัฒนาและแผนงาน

ที่	ยุทธศาสตร์	ด้าน	แผนงาน	หน่วยงาน รับผิดชอบหลัก	หน่วยงาน สนับสนุน
๑	ด้านการพัฒนาระบบ โครงสร้างพื้นฐาน	การเศรษฐกิจ	อุตสาหกรรมและการ โยธา	กองช่าง	องค์การ บริหารส่วน ตำบล
๒	ด้านสังคม อาชีพและ คุณภาพชีวิต	บริหารทั่วไป	บริหารงานทั่วไป	สำนักปลัดอบต.	โคกกว้าง
		บริการชุมชน	การศึกษา	กองการศึกษาฯ	
		บริการชุมชน	สาธารณสุข	กองสาธารณสุขฯ	
		บริการชุมชน	สร้างความเข้มแข็งของ ชุมชน	สำนักปลัด อบต.	
		บริการชุมชน	การศาสนา วัฒนธรรม และนันทนาการ	กองการศึกษาฯ	
		การดำเนินงาน	งบกลาง	สำนักปลัด อบต.	
๓	ด้านการจัดการทรัพยากร ธรรมชาติและสิ่งแวดล้อม	บริหารทั่วไป	บริหารงานทั่วไป	สำนักปลัดอบต.	
		บริหารทั่วไป	บริหารงานทั่วไป	กองสาธารณสุขฯ	
๔	ด้านการรักษาความสงบ เรียบร้อยและความมั่นคง	บริหารทั่วไป	การรักษาความสงบ ภายใน	สำนักปลัดอบต.	
๕	ด้านการท่องเที่ยว	บริการชุมชน	การศาสนา วัฒนธรรม และนันทนาการ	กองการศึกษาฯ	
๖	ด้านระบบบริหารจัดการที่ ดี	บริหารทั่วไป	บริหารงานทั่วไป	สำนักปลัดอบต.	
		บริหารทั่วไป	บริหารงานทั่วไป	กองคลัง	
		บริการชุมชน	การศึกษา	กองการศึกษาฯ	
		บริการชุมชน	สาธารณสุข	กองสาธารณสุขฯ	
		บริการชุมชน	เคหะและชุมชน	กองช่าง	
		บริการชุมชน	เคหะและชุมชน	กองช่าง	
รวม	๖ ยุทธศาสตร์	๔ ด้าน	๙ แผนงาน	๕ สำนัก/กอง	

บัญชีสรุปโครงการพัฒนา

แผนพัฒนาท้องถิ่น (พ.ศ.๒๕๖๑ - ๒๕๖๕)

องค์การบริหารส่วนตำบลโคกแก้ว อำเภอปทุม จังหวัดบึงกาฬ

ยุทธศาสตร์	ปี ๒๕๖๑		ปี ๒๕๖๒		ปี ๒๕๖๓		ปี ๒๕๖๔		ปี ๒๕๖๕		รวม ๕ ปี	
	จำนวนโครงการ	งบประมาณ (บาท)	จำนวนโครงการ	งบประมาณ (บาท)	จำนวนโครงการ	งบประมาณ (บาท)	จำนวนโครงการ	งบประมาณ (บาท)	จำนวนโครงการ	งบประมาณ (บาท)	จำนวนโครงการ	งบประมาณ (บาท)
๑. ยุทธศาสตร์การพัฒนาระบบโครงสร้างพื้นฐาน												
๑.๑ แผนงานอุตสาหกรรมและการโยธา	๖๔	๒๓,๓๙๐,๐๐๐	๑๓๕	๔๗,๙๕๕,๐๐๐	๑๔๒	๔๙,๘๘๙,๐๐๐	๑๔๒	๔๙,๘๘๙,๐๐๐	๑๔๒	๕๐,๖๓๙,๐๐๐	๖๒๕	๒๒๑,๗๖๒,๐๐๐
รวม	๖๔	๒๓,๓๙๐,๐๐๐	๑๓๕	๔๗,๙๕๕,๐๐๐	๑๔๒	๔๙,๘๘๙,๐๐๐	๑๔๒	๔๙,๘๘๙,๐๐๐	๑๔๒	๕๐,๖๓๙,๐๐๐	๖๒๕	๒๒๑,๗๖๒,๐๐๐
๒. ยุทธศาสตร์การพัฒนาด้านสังคม อาชีพและคุณภาพชีวิต												
๒.๑ แผนงานบริหารงานทั่วไป	๕	๑๓๐,๐๐๐	๙	๒๘๕,๐๐๐	๑๗	๕๒๕,๐๐๐	๑๗	๕๒๕,๐๐๐	๑๗	๕๒๕,๐๐๐	๕๕	๑,๙๙๐,๐๐๐
๒.๒ แผนงานการศึกษา	๗	๔,๓๓๔,๕๒๒	๙	๔,๓๗๙,๕๒๒	๙	๔,๓๗๙,๕๒๒	๙	๔,๓๗๙,๕๒๒	๙	๔,๓๗๙,๕๒๒	๔๓	๒๑,๘๕๒,๖๑๐
๒.๓ แผนงานสาธารณสุข	๔	๖๑๗,๕๐๐	๖	๖๘๗,๕๐๐	๖	๖๘๗,๕๐๐	๖	๖๘๗,๕๐๐	๖	๖๘๗,๕๐๐	๒๘	๓,๓๖๗,๕๐๐
๒.๔ แผนงานสร้างความเข้มแข็งของชุมชน	๓	๖๐,๐๐๐	๘	๒๐๐,๐๐๐	๘	๒๐๐,๐๐๐	๘	๒๐๐,๐๐๐	๘	๒๐๐,๐๐๐	๔๐	๘๖๐,๐๐๐
๒.๕ แผนงานการศาสนา วัฒนธรรมและนันทนาการ	๒	๓๐,๐๐๐	๗	๑๒๕,๐๐๐	๗	๑๒๕,๐๐๐	๗	๑๒๕,๐๐๐	๗	๑๒๕,๐๐๐	๓๐	๕๓๐,๐๐๐
๒.๖ แผนงานงบกลาง	๔	๕,๕๘๔,๔๐๐	๔	๗,๑๒๒,๐๐๐	๔	๗,๑๓๔,๐๐๐	๔	๗,๑๓๔,๐๐๐	๔	๗,๑๓๔,๐๐๐	๒๐	๓๔,๑๐๘,๔๐๐

รวม	๒๕	๑๐,๗๕๖,๔๒๒	๔๓	๑๒,๗๙๙,๐๒๒	๕๑	๑๓,๐๕๑,๐๒๒	๕๑	๑๓,๐๕๑,๐๒๒	๕๑	๑๓,๐๕๑,๐๒๒	๒๐๕	๖๒,๗๐๘,๕๑๐
๓. ยุทธศาสตร์การพัฒนาด้านการจัดการทรัพยากรธรรมชาติและสิ่งแวดล้อม												
๓.๑ แผนงานบริหารงานทั่วไป	๓	๑๔๐,๐๐๐	๔	๒๔๐,๐๐๐	๔	๒๔๐,๐๐๐	๔	๒๔๐,๐๐๐	๔	๒๔๐,๐๐๐	๑๙	๑,๑๐๐,๐๐๐
๓.๒ แผนงานสาธารณสุข	๑	๒๐,๐๐๐	๑	๒๐,๐๐๐	๒	๓๐,๐๐๐	๒	๓๐,๐๐๐	๒	๓๐,๐๐๐	๘	๑๓๐,๐๐๐
รวม	๔	๑๖๐,๐๐๐	๕	๒๖๐,๐๐๐	๖	๒๗๐,๐๐๐	๖	๒๗๐,๐๐๐	๖	๒๗๐,๐๐๐	๒๗	๑,๒๓๐,๐๐๐
๔. ยุทธศาสตร์การพัฒนาด้านการรักษาความสงบเรียบร้อยและความมั่นคง												
๔.๑ แผนงานการรักษาความสงบภายใน	๒	๕๐,๐๐๐	๕	๑๖๐,๐๐๐	๕	๑๖๐,๐๐๐	๕	๑๖๐,๐๐๐	๕	๑๖๐,๐๐๐	๒๒	๖๙๐,๐๐๐
รวม	๒	๕๐,๐๐๐	๕	๑๖๐,๐๐๐	๕	๑๖๐,๐๐๐	๕	๑๖๐,๐๐๐	๕	๑๖๐,๐๐๐	๒๒	๖๙๐,๐๐๐

๕. ยุทธศาสตร์การพัฒนาด้านการท่องเที่ยว												
---	--	--	--	--	--	--	--	--	--	--	--	--

๕.๑ แผนงานการศาสนา วัฒนธรรมและ นันทนาการ	๑	๖๐,๐๐๐	๒	๖๕,๐๐๐	๒	๖๕,๐๐๐	๒	๖๕,๐๐๐	๒	๖๕,๐๐๐	๙	๓๒๐,๐๐๐
รวม	๑	๖๐,๐๐๐	๒	๖๕,๐๐๐	๒	๖๕,๐๐๐	๒	๖๕,๐๐๐	๒	๖๕,๐๐๐	๙	๓๒๐,๐๐๐
๖. ยุทธศาสตร์การพัฒนาด้านระบบบริหารจัดการ ที่ดี												
๖.๑ แผนงานบริหารงานทั่วไป	๑๓	๑,๓๖๗,๕๐๐	๑๓	๑,๓๖๗,๕๐๐	๑๔	๑,๓๘๙,๕๐๐	๑๔	๑,๓๘๙,๕๐๐	๑๔	๑,๓๘๙,๕๐๐	๖๐	๖,๙๐๕,๕๐๐
๖.๒ แผนงานการศึกษา	๓	๔๒๐,๐๐๐	๓	๔๒๐,๐๐๐	๓	๔๒๐,๐๐๐	๓	๔๒๐,๐๐๐	๓	๔๒๐,๐๐๐	๑๕	๒,๑๐๐,๐๐๐
๖.๓ แผนงานสาธารณสุข	๓	๔๒๐,๐๐๐	๓	๔๒๐,๐๐๐	๓	๔๒๐,๐๐๐	๓	๔๒๐,๐๐๐	๓	๔๒๐,๐๐๐	๑๕	๒,๑๐๐,๐๐๐
๖.๔ แผนงานเคหะและชุมชน	๔	๕๒๐,๐๐๐	๕	๖๗๐,๐๐๐	๕	๖๗๐,๐๐๐	๕	๖๗๐,๐๐๐	๕	๖๗๐,๐๐๐	๑๕	๓,๒๐๐,๐๐๐
รวม	๒๓	๒,๗๒๗,๕๐๐	๒๔	๒,๘๗๗,๕๐๐	๒๕	๒,๘๘๙,๕๐๐	๒๕	๒,๘๘๙,๕๐๐	๒๕	๒,๘๘๙,๕๐๐	๑๐๕	๒๐,๗๑๖,๐๐๐
รวมทั้งสิ้น	๑๑๙	๓๗,๑๔๓,๙๒๒	๒๑๔	๖๔,๑๑๘,๕๒๒	๒๓๑	๖๖,๓๓๔,๕๒๒	๒๓๑	๖๖,๓๓๔,๕๒๒	๒๓๑	๖๖,๓๓๔,๕๒๒	๙๙๓	๓๐๗,๔๒๖,๕๑๐

ก. ยุทธศาสตร์จังหวัดที่ ๔ พัฒนาขีดความสามารถการค้าและการลงทุน

ข. ยุทธศาสตร์การพัฒนาของ อปท. ในเขตจังหวัดที่ ๑ การพัฒนาด้านโครงสร้างพื้นฐาน

๑. ยุทธศาสตร์การพัฒนา ด้านการพัฒนาระบบโครงสร้างพื้นฐาน

๑.๑) แผนงานอุตสาหกรรมและการโยธา

ที่	โครงการ/กิจกรรม	วัตถุประสงค์	เป้าหมาย (ผลผลิตของโครงการ)	งบประมาณและที่ผ่านมา					ตัวชี้วัด KPI	ผลที่คาดว่าจะ ได้รับ	หน่วยงาน ที่รับผิดชอบ
				๒๕๖๑	๒๕๖๒	๒๕๖๓	๒๕๖๔	๒๕๖๕			
๑	ก่อสร้างถนน คสล. หมู่ที่ ๑	เพื่อให้ประชาชนมีถนนใช้คมนาคมได้อย่างสะดวกรวดเร็ว	ถนน คสล. กว้าง ๕ ม. ยาว ๒๕๐ ม. หนา ๐.๑๕ ม. (ตามแบบอบต. กำหนด)	๖๓๐,๐๐๐	๖๓๐,๐๐๐	๖๓๐,๐๐๐	๖๓๐,๐๐๐	๖๓๐,๐๐๐	ถนน คสล. กว้าง ๕ ม. ยาว ๒๕๐ ม. หนา ๐.๑๕ ม.	การคมนาคมสะดวกรวดเร็ว	กองช่าง
๒	ก่อสร้างถนน คสล. หมู่ที่ ๓ เส้นบ้านนายสมบัติ สามารถ	เพื่อให้ประชาชนมีถนนใช้คมนาคมได้อย่างสะดวกรวดเร็ว	ถนน คสล. กว้าง ๔ ม. ยาว ๔๒๕ ม. หนา ๐.๑๕ ม. (ตามแบบอบต. กำหนด)	๓๐๐,๐๐๐	๓๐๐,๐๐๐	๒๐๐,๐๐๐	๒๐๐,๐๐๐	๒๐๐,๐๐๐	ถนน คสล. กว้าง ๔ ม. ยาว ๔๒๕ ม. หนา ๐.๑๕ ม.	การคมนาคมสะดวกรวดเร็ว	กองช่าง
๓	ก่อสร้างถนน คสล. หมู่ที่ ๓ เส้นบ้านนายขุน ท่าโหม	เพื่อให้ประชาชนมีถนนใช้คมนาคมได้อย่างสะดวกรวดเร็ว	ถนน คสล. กว้าง ๔ ม. ยาว ๑๓๐ ม. หนา ๐.๑๕ ม. (ตามแบบอบต. กำหนด)	๒๖๐,๐๐๐	๒๖๐,๐๐๐	๒๖๐,๐๐๐	๒๖๐,๐๐๐	๒๖๐,๐๐๐	ถนน คสล. กว้าง ๔ ม. ยาว ๑๓๐ ม. หนา ๐.๑๕ ม.	การคมนาคมสะดวกรวดเร็ว	กองช่าง
๔	ก่อสร้างถนน คสล. หมู่ที่ ๓ เส้นบ้านนายวิชัย ดุคัน	เพื่อให้ประชาชนมีถนนใช้คมนาคมได้อย่างสะดวกรวดเร็ว	ถนน คสล. กว้าง ๔ ม. ยาว ๑๐๐ ม. หนา ๐.๑๕ ม. (ตามแบบอบต. กำหนด)	๒๐๐,๐๐๐	๒๐๐,๐๐๐	๒๐๐,๐๐๐	๒๐๐,๐๐๐	๒๐๐,๐๐๐	ถนน คสล. กว้าง ๔ ม. ยาว ๑๐๐ ม. หนา ๐.๑๕ ม.	การคมนาคมสะดวกรวดเร็ว	กองช่าง
๕	ก่อสร้างถนน คสล. หมู่ที่ ๓ เส้นบ้านนางหงส์ทอง สุทธิบุญ	เพื่อให้ประชาชนมีถนนใช้คมนาคมได้อย่างสะดวกรวดเร็ว	ถนน คสล. กว้าง ๔ ม. ยาว ๑๐๐ ม. หนา ๐.๑๕ ม. (ตามแบบอบต. กำหนด)	๒๐๐,๐๐๐	๒๐๐,๐๐๐	๒๐๐,๐๐๐	๒๐๐,๐๐๐	๒๐๐,๐๐๐	ถนน คสล. กว้าง ๔ ม. ยาว ๑๐๐ ม. หนา ๐.๑๕ ม.	การคมนาคมสะดวกรวดเร็ว	กองช่าง
๖	ก่อสร้างถนน คสล. หมู่ที่ ๓ เส้นบ้านนายเต็ม กรมแสง	เพื่อให้ประชาชนมีถนนใช้คมนาคมได้อย่างสะดวกรวดเร็ว	ถนน คสล. กว้าง ๔ ม. ยาว ๕๕ ม. หนา ๐.๑๕ ม. (ตามแบบอบต. กำหนด)	๑๒๐,๐๐๐	๑๒๐,๐๐๐	๑๒๐,๐๐๐	๑๒๐,๐๐๐	๑๒๐,๐๐๐	ถนน คสล. กว้าง ๔ ม. ยาว ๕๕ ม. หนา ๐.๑๕ ม.	การคมนาคมสะดวกรวดเร็ว	กองช่าง

ก. ยุทธศาสตร์จังหวัดที่ ๔ พัฒนาขีดความสามารถการค้าและการลงทุน

ข. ยุทธศาสตร์การพัฒนาของ อปท. ในเขตจังหวัดที่ ๑ การพัฒนาด้านโครงสร้างพื้นฐาน

๑. ยุทธศาสตร์การพัฒนา ด้านการพัฒนาระบบโครงสร้างพื้นฐาน

๑.๑) แผนงานอุตสาหกรรมและการโยธา

ที่	โครงการ/กิจกรรม	วัตถุประสงค์	เป้าหมาย (ผลผลิตของโครงการ)	งบประมาณและที่ผ่านมา					ตัวชี้วัด KPI	ผลที่คาดว่าจะ ได้รับ	หน่วยงาน ที่รับผิดชอบ
				๒๕๖๑	๒๕๖๒	๒๕๖๓	๒๕๖๔	๒๕๖๕			
๗	ก่อสร้างถนน คสล. หมู่ที่ ๔ ศาลาประชาคม-บึงขามเปี้ย	เพื่อให้ประชาชนมีถนนใช้คมนาคมได้อย่างสะดวกรวดเร็ว	ถนน คสล. กว้าง ๓ ม. ยาว ๔๓๐ ม. หนา ๐.๑๕ ม. (ตามแบบอบต. กำหนด)	๖๕๐,๐๐๐	๖๕๐,๐๐๐	๖๕๐,๐๐๐	๖๕๐,๐๐๐	๖๕๐,๐๐๐	ถนน คสล. กว้าง ๓ ม. ยาว ๔๓๐ ม. หนา ๐.๑๕ ม.	การคมนาคมสะดวกรวดเร็ว	กองช่าง
๘	ก่อสร้างถนน คสล. หมู่ที่ ๔ จากบ้านนายอำนาย ไมตรี	เพื่อให้ประชาชนมีถนนใช้คมนาคมได้อย่างสะดวกรวดเร็ว	ถนน คสล. กว้าง ๓ ม. ยาว ๗๐๐ ม. หนา ๐.๑๕ ม. (ตามแบบอบต. กำหนด)	๑,๐๕๐,๐๐๐	๑,๐๕๐,๐๐๐	๑,๐๕๐,๐๐๐	๑,๐๕๐,๐๐๐	๑,๐๕๐,๐๐๐	ถนน คสล. กว้าง ๓ ม. ยาว ๗๐๐ ม. หนา ๐.๑๕ ม.	การคมนาคมสะดวกรวดเร็ว	กองช่าง
๙	ก่อสร้างถนน คสล. หมู่ที่ ๕ เส้นบ้านนายสถิต สุวรรศักดิ์	เพื่อให้ประชาชนมีถนนใช้คมนาคมได้อย่างสะดวกรวดเร็ว	ถนน คสล. กว้าง ๔ ม. ยาว ๒๒๑ ม. หนา ๐.๑๕ ม. (ตามแบบอบต. กำหนด)	๔๕๐,๐๐๐	๔๕๐,๐๐๐	๔๕๐,๐๐๐	๔๕๐,๐๐๐	๔๕๐,๐๐๐	ถนน คสล. กว้าง ๔ ม. ยาว ๒๒๑ ม. หนา ๐.๑๕ ม.	การคมนาคมสะดวกรวดเร็ว	กองช่าง
๑๐	ก่อสร้างถนน คสล. หมู่ที่ ๕ เส้นจากที่ดินนายหนู เขียวขำ	เพื่อให้ประชาชนมีถนนใช้คมนาคมได้อย่างสะดวกรวดเร็ว	ถนน คสล. กว้าง ๔ ม. ยาว ๑๘๓ ม. หนา ๐.๑๕ ม. (ตามแบบอบต. กำหนด)	๓๗๐,๐๐๐	๓๗๐,๐๐๐	๓๗๐,๐๐๐	๓๗๐,๐๐๐	๓๗๐,๐๐๐	ถนน คสล. กว้าง ๔ ม. ยาว ๑๘๓ ม. หนา ๐.๑๕ ม.	การคมนาคมสะดวกรวดเร็ว	กองช่าง
๑๑	ก่อสร้างถนน คสล. หมู่ที่ ๕ เส้นบ้านนายจันตรี วงศ์จันทร์	เพื่อให้ประชาชนมีถนนใช้คมนาคมได้อย่างสะดวกรวดเร็ว	ถนน คสล. กว้าง ๔ ม. ยาว ๒๗๘ ม. หนา ๐.๑๕ ม. (ตามแบบอบต. กำหนด)	๕๖๐,๐๐๐	๕๖๐,๐๐๐	๕๖๐,๐๐๐	๕๖๐,๐๐๐	๕๖๐,๐๐๐	ถนน คสล. กว้าง ๔ ม. ยาว ๒๗๘ ม. หนา ๐.๑๕ ม.	การคมนาคมสะดวกรวดเร็ว	กองช่าง
๑๒	ก่อสร้างถนน คสล. หมู่ที่ ๕ ศูนย์อบรมเด็กก่อนเกณฑ์วัดจันทราราษฎร์	เพื่อให้ประชาชนมีถนนใช้คมนาคมได้อย่างสะดวกรวดเร็ว	ถนน คสล. กว้าง ๓.๕ ม. ยาว ๑๒๗ ม. หนา ๐.๑๕ ม. (ตามแบบอบต. กำหนด)	๒๕๐,๐๐๐	๒๕๐,๐๐๐	๒๕๐,๐๐๐	๒๕๐,๐๐๐	๒๕๐,๐๐๐	ถนน คสล. กว้าง ๓.๕ ม. ยาว ๑๒๗ ม. หนา ๐.๑๕ ม.	การคมนาคมสะดวกรวดเร็ว	กองช่าง

ก. ยุทธศาสตร์จังหวัดที่ ๔ พัฒนาขีดความสามารถการค้าและการลงทุน

ข. ยุทธศาสตร์การพัฒนาของ อบท. ในเขตจังหวัดที่ ๑ การพัฒนาด้านโครงสร้างพื้นฐาน

๑. ยุทธศาสตร์การพัฒนา ด้านการพัฒนาระบบโครงสร้างพื้นฐาน

๑.๑) แผนงานอุตสาหกรรมและการโยธา

ที่	โครงการ/กิจกรรม	วัตถุประสงค์	เป้าหมาย (ผลผลิตของโครงการ)	งบประมาณและที่ผ่านมา					ตัวชี้วัด KPI	ผลที่คาดว่าจะ ได้รับ	หน่วยงาน ที่รับผิดชอบ
				๒๕๖๑	๒๕๖๒	๒๕๖๓	๒๕๖๔	๒๕๖๕			
๑๓	ก่อสร้างถนน คสล. หมู่ที่ ๖ เส้นบ้าน นายสมภาร วันโนมัย	เพื่อให้ประชาชนมีถนน ใช้คมนาคมได้อย่าง สะดวกรวดเร็ว	ถนน คสล. กว้าง ๕ ม. ยาว ๑๖๐ ม. หนา ๐.๑๕ ม. (ตามแบบอบต. กำหนด)	๔๐๐,๐๐๐	๔๐๐,๐๐๐	๔๐๐,๐๐๐	๔๐๐,๐๐๐	๔๐๐,๐๐๐	ถนน คสล. กว้าง ๕ ม. ยาว ๑๖๐ ม. หนา ๐.๑๕ ม.	การคมนาคมสะดวก รวดเร็ว	กองช่าง
๑๔	ก่อสร้างถนน คสล. หมู่ที่ ๖ เส้นบ้าน นายสงบ พิมพา	เพื่อให้ประชาชนมีถนน ใช้คมนาคมได้อย่าง สะดวกรวดเร็ว	ถนน คสล. กว้าง ๕ ม. ยาว ๕๐ ม. หนา ๐.๑๕ ม. (ตามแบบอบต. กำหนด)	๑๓๐,๐๐๐	๑๓๐,๐๐๐	๑๓๐,๐๐๐	๑๓๐,๐๐๐	๑๓๐,๐๐๐	ถนน คสล. กว้าง ๕ ม. ยาว ๕๐ ม. หนา ๐.๑๕ ม.	การคมนาคมสะดวก รวดเร็ว	กองช่าง
๑๕	ก่อสร้างถนน คสล. หมู่ที่ ๗ เส้นบ้าน นายอุทิศ ศรีวรสาร	เพื่อให้ประชาชนมีถนน ใช้คมนาคมได้อย่าง สะดวกรวดเร็ว	ถนน คสล. กว้าง ๔ ม. ยาว ๑๐๐ ม. หนา ๐.๑๕ ม. (ตามแบบอบต. กำหนด)	๒๐๐,๐๐๐	๒๐๐,๐๐๐	๒๐๐,๐๐๐	๒๐๐,๐๐๐	๒๐๐,๐๐๐	ถนน คสล. กว้าง ๔ ม. ยาว ๑๐๐ ม. หนา ๐.๑๕ ม.	การคมนาคมสะดวก รวดเร็ว	กองช่าง
๑๖	ก่อสร้างถนน คสล. หมู่ที่ ๘ หน้าวัดสง่างาม	เพื่อให้ประชาชนมีถนน ใช้คมนาคมได้อย่าง สะดวกรวดเร็ว	ถนน คสล. กว้าง ๕ ม. ยาว ๑๕๐ ม. หนา ๐.๑๕ ม. (ตามแบบอบต. กำหนด)	๓๘๐,๐๐๐	๓๘๐,๐๐๐	๓๘๐,๐๐๐	๓๘๐,๐๐๐	๓๘๐,๐๐๐	ถนน คสล. กว้าง ๕ ม. ยาว ๑๕๐ ม. หนา ๐.๑๕ ม.	การคมนาคมสะดวก รวดเร็ว	กองช่าง

ก. ยุทธศาสตร์จังหวัดที่ ๔ พัฒนาขีดความสามารถการค้าและการลงทุน

ข. ยุทธศาสตร์การพัฒนาของ อปท. ในเขตจังหวัดที่ ๑ การพัฒนาด้านโครงสร้างพื้นฐาน

๑. ยุทธศาสตร์การพัฒนา ด้านการพัฒนาระบบโครงสร้างพื้นฐาน

๑.๑) แผนงานอุตสาหกรรมและการโยธา

ที่	โครงการ/กิจกรรม	วัตถุประสงค์	เป้าหมาย (ผลผลิตของโครงการ)	งบประมาณและที่ผ่านมา					ตัวชี้วัด KPI	ผลที่คาดว่าจะได้รับ	หน่วยงาน ที่รับผิดชอบ
				๒๕๖๑	๒๕๖๒	๒๕๖๓	๒๕๖๔	๒๕๖๕			
๑๗	ก่อสร้างถนน คสล. หมู่ที่ ๘	เพื่อให้ประชาชนมีถนนใช้คมนาคมได้อย่างสะดวกรวดเร็ว	ถนน คสล. กว้าง ๔ ม. ยาว ๔๕๐ ม. หนา ๐.๑๕ ม. (ตามแบบอบต. กำหนด)	๙๐๐,๐๐๐	๙๐๐,๐๐๐	๙๐๐,๐๐๐	๙๐๐,๐๐๐	๙๐๐,๐๐๐	ถนน คสล. กว้าง ๔ ม. ยาว ๔๕๐ ม. หนา ๐.๑๕ ม.	การคมนาคมสะดวกรวดเร็ว	กองช่าง
๑๘	ก่อสร้างถนน คสล. หมู่ที่ ๙	เพื่อให้ประชาชนมีถนนใช้คมนาคมได้อย่างสะดวกรวดเร็ว	ถนน คสล. กว้าง ๕ ม. ยาว ๖๔๐ ม. หนา ๐.๑๕ ม. (ตามแบบอบต. กำหนด)	๑,๖๐๐,๐๐๐	๑,๖๐๐,๐๐๐	๑,๖๐๐,๐๐๐	๑,๖๐๐,๐๐๐	๑,๖๐๐,๐๐๐	ถนน คสล. กว้าง ๕ ม. ยาว ๖๔๐ ม. หนา ๐.๑๕ ม.	การคมนาคมสะดวกรวดเร็ว	กองช่าง
๑๙	ก่อสร้างถนน คสล. ทางเข้าบ้านพักพนักงานส่วนตำบล อบต.โคกกว้าง	เพื่อให้พนักงานมีถนนใช้คมนาคม สัญจรได้อย่างสะดวก	ถนน คสล. กว้าง ๔ ม. ยาว ๑๒๘ ม. หนา ๐.๑๕ ม. (ตามแบบอบต. กำหนด)	๒๖๐,๐๐๐	๒๖๐,๐๐๐	๒๖๐,๐๐๐	๒๖๐,๐๐๐	๒๖๐,๐๐๐	ถนน คสล. กว้าง ๔ ม. ยาว ๑๒๘ ม. หนา ๐.๑๕ ม.	การคมนาคม สัญจรสะดวก	กองช่าง
๒๐	ก่อสร้างร่องระบายน้ำภายในหมู่บ้าน หมู่ที่ ๑ จากบ้าน นายเข้มชาติ ศรีสว่าง	เพื่อป้องกันน้ำท่วมขังภายในหมู่บ้านและระบายน้ำเสียออกจากหมู่บ้าน	ร่องระบายน้ำ กว้าง ๐.๒๕ ม. ลึก ๐.๓๕ ม. ยาว ๒๒๐ ม.	๓๕๐,๐๐๐	๓๕๐,๐๐๐	๓๕๐,๐๐๐	๓๕๐,๐๐๐	๓๕๐,๐๐๐	ร่องระบายน้ำ กว้าง ๐.๒๕ ม. ลึก ๐.๓๕ ม. ยาว ๒๒๐ ม.	น้ำไม่ท่วมขังภายในหมู่บ้าน และระบายน้ำได้รวดเร็วขึ้น	กองช่าง
๒๑	ก่อสร้างร่องระบายน้ำภายในหมู่บ้าน หมู่ที่ ๑ จากบ้าน นางเทวา อันเนตร	เพื่อป้องกันน้ำท่วมขังภายในหมู่บ้านและระบายน้ำเสียออกจากหมู่บ้าน	ร่องระบายน้ำ กว้าง ๐.๒๕ ม. ลึก ๐.๓๕ ม. ยาว ๓๑๘ ม.	๔๘๐,๐๐๐	๔๘๐,๐๐๐	๔๘๐,๐๐๐	๔๘๐,๐๐๐	๔๘๐,๐๐๐	ร่องระบายน้ำ กว้าง ๐.๒๕ ม. ลึก ๐.๓๕ ม. ยาว ๓๑๘ ม.	น้ำไม่ท่วมขังภายในหมู่บ้าน และระบายน้ำได้รวดเร็วขึ้น	กองช่าง
๒๒	ก่อสร้างร่องระบายน้ำภายในหมู่บ้าน หมู่ที่ ๑ จากบ้าน นายสนิท นนยะโส	เพื่อป้องกันน้ำท่วมขังภายในหมู่บ้านและระบายน้ำเสียออกจากหมู่บ้าน	ร่องระบายน้ำ กว้าง ๐.๒๕ ม. ลึก ๐.๓๕ ม. ยาว ๒๖๕ ม.	๔๐๐,๐๐๐	๔๐๐,๐๐๐	๔๐๐,๐๐๐	๔๐๐,๐๐๐	๔๐๐,๐๐๐	ร่องระบายน้ำ กว้าง ๐.๒๕ ม. ลึก ๐.๓๕ ม. ยาว ๒๖๕ ม.	น้ำไม่ท่วมขังภายในหมู่บ้าน และระบายน้ำได้รวดเร็วขึ้น	กองช่าง

งานนโยบายและแผน

สำนักงานปลัด องค์การบริหารส่วนตำบลโคกกว้าง

ก. ยุทธศาสตร์จังหวัดที่ ๔ พัฒนาขีดความสามารถการค้าและการลงทุน

ข. ยุทธศาสตร์การพัฒนาของ อปท. ในเขตจังหวัดที่ ๑ การพัฒนาด้านโครงสร้างพื้นฐาน

๑. ยุทธศาสตร์การพัฒนา ด้านการพัฒนาระบบโครงสร้างพื้นฐาน

๑.๑) แผนงานอุตสาหกรรมและการโยธา

ที่	โครงการ/กิจกรรม	วัตถุประสงค์	เป้าหมาย (ผลผลิตของโครงการ)	งบประมาณและที่ผ่านมา					ตัวชี้วัด KPI	ผลที่คาดว่าจะ ได้รับ	หน่วยงาน ที่รับผิดชอบ
				๒๕๖๑	๒๕๖๒	๒๕๖๓	๒๕๖๔	๒๕๖๕			
๒๓	ก่อสร้างร่องระบายน้ำ ภายในหมู่บ้าน หมู่ที่ ๑ จากศาลาประชาคม	เพื่อป้องกันน้ำท่วมขัง ภายในหมู่บ้านและ ระบายน้ำเสียออกจาก หมู่บ้าน	ร่องระบายน้ำ กว้าง ๐.๒๕ ม. ลึก ๐.๓๕ ม. ยาว ๑๖๐ ม.	๒๕๐,๐๐๐	๒๕๐,๐๐๐	๒๕๐,๐๐๐	๒๕๐,๐๐๐	๒๕๐,๐๐๐	ร่องระบายน้ำ กว้าง ๐.๒๕ ม. ลึก ๐.๓๕ ม. ยาว ๑๖๐ ม.	น้ำไม่ท่วมขังภายใน หมู่บ้าน และระบาย น้ำได้รวดเร็วขึ้น	กองช่าง
๒๔	ก่อสร้างร่องระบายน้ำ ภายในหมู่บ้าน หมู่ที่ ๑ จากบ้าน นางเทวา อันเนตร	เพื่อป้องกันน้ำท่วมขัง ภายในหมู่บ้านและ ระบายน้ำเสียออกจาก หมู่บ้าน	ร่องระบายน้ำ กว้าง ๐.๒๕ ม. ลึก ๐.๓๕ ม. ยาว ๓๑๘ ม.	๔๘๐,๐๐๐	๔๘๐,๐๐๐	๔๘๐,๐๐๐	๔๘๐,๐๐๐	๔๘๐,๐๐๐	ร่องระบายน้ำ กว้าง ๐.๒๕ ม. ลึก ๐.๓๕ ม. ยาว ๓๑๘ ม.	น้ำไม่ท่วมขังภายใน หมู่บ้าน และระบาย น้ำได้รวดเร็วขึ้น	กองช่าง
๒๕	ก่อสร้างร่องระบายน้ำ ภายในหมู่บ้าน หมู่ที่ ๑ จากบ้าน นายชวน วันตา	เพื่อป้องกันน้ำท่วมขัง ภายในหมู่บ้านและ ระบายน้ำเสียออกจาก หมู่บ้าน	ร่องระบายน้ำ กว้าง ๐.๒๕ ม. ลึก ๐.๓๕ ม. ยาว ๑๒๕ ม.	๒๐๐,๐๐๐	๒๐๐,๐๐๐	๒๐๐,๐๐๐	๒๐๐,๐๐๐	๒๐๐,๐๐๐	ร่องระบายน้ำ กว้าง ๐.๒๕ ม. ลึก ๐.๓๕ ม. ยาว ๑๒๕ ม.	น้ำไม่ท่วมขังภายใน หมู่บ้าน และระบาย น้ำได้รวดเร็วขึ้น	กองช่าง
๒๖	ก่อสร้างร่องระบายน้ำ ภายในหมู่บ้าน หมู่ที่ ๑ จากบ้าน นายคำพันธ์ ชมพู	เพื่อป้องกันน้ำท่วมขัง ภายในหมู่บ้านและ ระบายน้ำเสียออกจาก หมู่บ้าน	ร่องระบายน้ำ กว้าง ๐.๒๕ ม. ลึก ๐.๓๕ ม. ยาว ๒๒๐ ม.	๓๕๐,๐๐๐	๓๕๐,๐๐๐	๓๕๐,๐๐๐	๓๕๐,๐๐๐	๓๕๐,๐๐๐	ร่องระบายน้ำ กว้าง ๐.๒๕ ม. ลึก ๐.๓๕ ม. ยาว ๒๒๐ ม.	น้ำไม่ท่วมขังภายใน หมู่บ้าน และระบาย น้ำได้รวดเร็วขึ้น	กองช่าง
๒๗	ก่อสร้างร่องระบายน้ำ ภายในหมู่บ้าน หมู่ที่ ๒ จากโรงเรียนประวีตร (หนองป่อ)	เพื่อป้องกันน้ำท่วมขัง ภายในหมู่บ้านและ ระบายน้ำเสียออกจาก หมู่บ้าน	ร่องระบายน้ำ กว้าง ๐.๒๕ ม. ลึก ๐.๓๕ ม. ยาว ๑๙๘ ม.	๓๐๐,๐๐๐	๓๐๐,๐๐๐	๓๐๐,๐๐๐	๓๐๐,๐๐๐	๓๐๐,๐๐๐	ร่องระบายน้ำ กว้าง ๐.๒๕ ม. ลึก ๐.๓๕ ม. ยาว ๑๙๘ ม.	น้ำไม่ท่วมขังภายใน หมู่บ้าน และระบาย น้ำได้รวดเร็วขึ้น	กองช่าง

งานนโยบายและแผน

สำนักงานปลัด องค์การบริหารส่วนตำบลโคกแก้ว

ก. ยุทธศาสตร์จังหวัดที่ ๔ พัฒนาขีดความสามารถการค้าและการลงทุน

ข. ยุทธศาสตร์การพัฒนาของ อปท. ในเขตจังหวัดที่ ๑ การพัฒนาด้านโครงสร้างพื้นฐาน

๑. ยุทธศาสตร์การพัฒนา ด้านการพัฒนาระบบโครงสร้างพื้นฐาน

๑.๑) แผนงานอุตสาหกรรมและการโยธา

ที่	โครงการ/กิจกรรม	วัตถุประสงค์	เป้าหมาย (ผลผลิตของโครงการ)	งบประมาณและที่ผ่านมา					ตัวชี้วัด KPI	ผลที่คาดว่าจะ ได้รับ	หน่วยงาน ที่รับผิดชอบ
				๒๕๖๑	๒๕๖๒	๒๕๖๓	๒๕๖๔	๒๕๖๕			
๒๘	ก่อสร้างร่องระบายน้ำ ภายในหมู่บ้าน หมู่ที่ ๒ จากบ้านเลขที่ ๑	เพื่อป้องกันน้ำท่วมขัง ภายในหมู่บ้านและ ระบายน้ำเสียออกจาก หมู่บ้าน	ร่องระบายน้ำ กว้าง ๐.๒๕ ม. ลึก ๐.๓๕ ม. ยาว ๓๒๐ ม.	๔๘๐,๐๐๐	๔๘๐,๐๐๐	๔๘๐,๐๐๐	๔๘๐,๐๐๐	๔๘๐,๐๐๐	ร่องระบายน้ำ กว้าง ๐.๒๕ ม. ลึก ๐.๓๕ ม. ยาว ๓๒๐ ม.	น้ำไม่ท่วมขังภายใน หมู่บ้าน และระบาย น้ำได้รวดเร็วขึ้น	กองช่าง
๒๙	ก่อสร้างร่องระบายน้ำ ภายในหมู่บ้าน หมู่ที่ ๒ จากบ้านเลขที่ ๕	เพื่อป้องกันน้ำท่วมขัง ภายในหมู่บ้านและ ระบายน้ำเสียออกจาก หมู่บ้าน	ร่องระบายน้ำ กว้าง ๐.๒๕ ม. ลึก ๐.๓๕ ม. ยาว ๒๐๕ ม.	๓๐๕,๐๐๐	๓๐๕,๐๐๐	๓๐๕,๐๐๐	๓๐๕,๐๐๐	๓๐๕,๐๐๐	ร่องระบายน้ำ กว้าง ๐.๒๕ ม. ลึก ๐.๓๕ ม. ยาว ๒๐๕ ม.	น้ำไม่ท่วมขังภายใน หมู่บ้าน และระบาย น้ำได้รวดเร็วขึ้น	กองช่าง
๓๐	ก่อสร้างร่องระบายน้ำ ภายในหมู่บ้าน หมู่ที่ ๔ จากสี่แยกศาลาประชาคม	เพื่อป้องกันน้ำท่วมขัง ภายในหมู่บ้านและ ระบายน้ำเสียออกจาก หมู่บ้าน	ร่องระบายน้ำ กว้าง ๐.๒๕ ม. ลึก ๐.๓๕ ม. ยาว ๒๐๐ ม.	๓๐๐,๐๐๐	๓๐๐,๐๐๐	๓๐๐,๐๐๐	๓๐๐,๐๐๐	๓๐๐,๐๐๐	ร่องระบายน้ำ กว้าง ๐.๒๕ ม. ลึก ๐.๓๕ ม. ยาว ๒๐๐ ม.	น้ำไม่ท่วมขังภายใน หมู่บ้าน และระบาย น้ำได้รวดเร็วขึ้น	กองช่าง
๓๑	ก่อสร้างร่องระบายน้ำ ภายในหมู่บ้าน หมู่ที่ ๗ จากสี่แยกกลางหมู่บ้าน	เพื่อป้องกันน้ำท่วมขัง ภายในหมู่บ้านและ ระบายน้ำเสียออกจาก หมู่บ้าน	ร่องระบายน้ำ กว้าง ๐.๒๕ ม. ลึก ๐.๓๕ ม. ยาว ๓๘๐ ม.	๕๘๐,๐๐๐	๕๘๐,๐๐๐	๕๘๐,๐๐๐	๕๘๐,๐๐๐	๕๘๐,๐๐๐	ร่องระบายน้ำ กว้าง ๐.๒๕ ม. ลึก ๐.๓๕ ม. ยาว ๓๘๐ ม.	น้ำไม่ท่วมขังภายใน หมู่บ้าน และระบาย น้ำได้รวดเร็วขึ้น	กองช่าง
๓๒	ก่อสร้างร่องระบายน้ำ ภายในหมู่บ้าน หมู่ที่ ๙ จากบ้าน นายสำเริง ชาแสงบง	เพื่อป้องกันน้ำท่วมขัง ภายในหมู่บ้านและ ระบายน้ำเสียออกจาก หมู่บ้าน	ร่องระบายน้ำ กว้าง ๐.๒๕ ม. ลึก ๐.๓๕ ม. ยาว ๒๑๘ ม.	๓๓๐,๐๐๐	๓๓๐,๐๐๐	๓๓๐,๐๐๐	๓๓๐,๐๐๐	๓๓๐,๐๐๐	ร่องระบายน้ำ กว้าง ๐.๒๕ ม. ลึก ๐.๓๕ ม. ยาว ๒๑๘ ม.	น้ำไม่ท่วมขังภายใน หมู่บ้าน และระบาย น้ำได้รวดเร็วขึ้น	กองช่าง

งานนโยบายและแผน

สำนักงานปลัด องค์การบริหารส่วนตำบลโคกกว้าง

ก. ยุทธศาสตร์จังหวัดที่ ๔ พัฒนาขีดความสามารถการค้าและการลงทุน

ข. ยุทธศาสตร์การพัฒนาของ อปท. ในเขตจังหวัดที่ ๑ การพัฒนาด้านโครงสร้างพื้นฐาน

๑. ยุทธศาสตร์การพัฒนา ด้านการพัฒนาระบบโครงสร้างพื้นฐาน

๑.๑) แผนงานอุตสาหกรรมและการโยธา

ที่	โครงการ/กิจกรรม	วัตถุประสงค์	เป้าหมาย (ผลผลิตของโครงการ)	งบประมาณและที่ผ่านมา					ตัวชี้วัด KPI	ผลที่คาดว่าจะ ได้รับ	หน่วยงาน ที่รับผิดชอบ
				๒๕๖๑	๒๕๖๒	๒๕๖๓	๒๕๖๔	๒๕๖๕			
๓๓	ก่อสร้างร่องระบายน้ำ ภายในหมู่บ้าน หมู่ที่ ๙ จากบ้าน นายสมบุญ เจริญอด	เพื่อป้องกันน้ำท่วมขัง ภายในหมู่บ้านและ ระบายน้ำเสียออกจาก หมู่บ้าน	ร่องระบายน้ำ กว้าง ๐.๒๕ ม. ลึก ๐.๓๕ ม. ยาว ๒๑๘ ม.	๓๓๐,๐๐๐	๓๓๐,๐๐๐	๓๓๐,๐๐๐	๓๓๐,๐๐๐	๓๓๐,๐๐๐	ร่องระบายน้ำ กว้าง ๐.๒๕ ม. ลึก ๐.๓๕ ม. ยาว ๒๑๘ ม.	น้ำไม่ท่วมขังภายใน หมู่บ้าน และระบาย น้ำได้รวดเร็วขึ้น	กองช่าง
๓๔	ก่อสร้างท่อระบายน้ำ พร้อมบ่อพัก บริเวณที่ทำการ อบต.โคกกวาง	เพื่อป้องกันน้ำท่วมขัง และระบายน้ำเสียออก จากบริเวณที่ทำการ อบต.โคกกวาง	ก่อสร้างท่อระบายน้ำพร้อมบ่อพัก ขนาดท่อ ๐.๖๐ ม. ยาว ๔๕ ม.	๗๐,๐๐๐	๗๐,๐๐๐	๗๐,๐๐๐	๗๐,๐๐๐	๗๐,๐๐๐	ก่อสร้างท่อระบายน้ำ พร้อมบ่อพัก ขนาดท่อ ๐.๖๐ ม. ยาว ๔๕ ม.	น้ำไม่ท่วมขังภายใน บริเวณที่ทำการ อบต.โคกกวาง และ ระบายน้ำได้รวดเร็ว ขึ้น	กองช่าง
๓๕	ก่อสร้างท่อระบายน้ำ ด้านหลัง ศพด.โคกกวาง	เพื่อป้องกันน้ำท่วมขัง และระบายน้ำเสียออก จาก ศพด.โคกกวาง	ก่อสร้างท่อระบายน้ำ ด้านหลัง ศพด.โคกกวาง ขนาดท่อ ๐.๖๐ ม. ยาว ๖๐ ม.	๙๐,๐๐๐	๙๐,๐๐๐	๙๐,๐๐๐	๙๐,๐๐๐	๙๐,๐๐๐	ก่อสร้างท่อระบายน้ำ ด้านหลัง ศพด.โคก กวาง ขนาดท่อ ๐.๖๐ ม. ยาว ๖๐ ม.	น้ำไม่ท่วมขังด้านหลัง ศพด.โคกกวางและ ระบายน้ำได้รวดเร็ว ขึ้น	กองช่าง
๓๖	ปรับปรุง/ซ่อมแซมถนน ลูกรังเพื่อการเกษตร หมู่ที่ ๒	เพื่อให้ประชาชนตำบล โคกกวางได้มีถนน สำหรับการ คมนาคมได้อย่าง สะดวกและรวดเร็ว	ปรับปรุง/ซ่อมแซมถนน ขนาดกว้าง ๕.๐๐ เมตร ยาว ๓,๐๐๐ เมตร ลงหิน ลูกรัง (ตามแบบที่ อบต.กำหนด)	๒๕๐,๐๐๐	๒๕๐,๐๐๐	๒๕๐,๐๐๐	๒๕๐,๐๐๐	๒๕๐,๐๐๐	ความพึงพอใจร้อยละ ๖๐ ของผู้ใช้เส้นทาง	ประชาชน มีถนน สำหรับการ คมนาคมได้อย่าง สะดวกและรวดเร็ว	กองช่าง
๓๗	ปรับปรุง/ซ่อมแซมถนน ลูกรังเพื่อการเกษตร หมู่ที่ ๒ ทางเข้าภูวัว	เพื่อให้ประชาชนตำบล โคกกวางได้มีถนน สำหรับการ คมนาคมได้อย่าง สะดวกและรวดเร็ว	ปรับปรุง/ซ่อมแซมถนน ขนาดกว้าง ๕.๐๐ เมตร ยาว ๒,๕๐๐ เมตร ลงหิน ลูกรัง (ตามแบบที่ อบต.กำหนด)	๒๕๐,๐๐๐	๒๕๐,๐๐๐	๒๕๐,๐๐๐	๒๕๐,๐๐๐	๒๕๐,๐๐๐	ความพึงพอใจร้อยละ ๖๐ ของผู้ใช้เส้นทาง	ประชาชน มีถนน สำหรับการ คมนาคมได้อย่าง สะดวกและรวดเร็ว	กองช่าง

งานนโยบายและแผน

สำนักงานปลัด องค์การบริหารส่วนตำบลโคกกวาง

ก. ยุทธศาสตร์จังหวัดที่ ๔ พัฒนาขีดความสามารถการค้าและการลงทุน

ข. ยุทธศาสตร์การพัฒนาของ อปท. ในเขตจังหวัดที่ ๑ การพัฒนาด้านโครงสร้างพื้นฐาน

๑. ยุทธศาสตร์การพัฒนา ด้านการพัฒนาระบบโครงสร้างพื้นฐาน

๑.๑) แผนงานอุตสาหกรรมและการโยธา

ที่	โครงการ/กิจกรรม	วัตถุประสงค์	เป้าหมาย (ผลผลิตของโครงการ)	งบประมาณและที่ผ่านมา					ตัวชี้วัด KPI	ผลที่คาดว่าจะ ได้รับ	หน่วยงาน ที่รับผิดชอบ
				๒๕๖๑	๒๕๖๒	๒๕๖๓	๒๕๖๔	๒๕๖๕			
๓๘	ปรับปรุง/ซ่อมแซมถนน ลูกรังเพื่อการเกษตร หมู่ที่ ๓	เพื่อให้ประชาชนตำบล โคกกวางได้มีถนน สำหรับการ คมนาคมได้อย่าง สะดวกและรวดเร็ว	ปรับปรุง/ซ่อมแซมถนน ขนาดกว้าง ๕.๐๐ เมตร ยาว ๔๒๕ เมตร ลงหิน ลูกรัง (ตามแบบที่ อบต.กำหนด)	๑๐๐,๐๐๐	๑๐๐,๐๐๐	๑๐๐,๐๐๐	๑๐๐,๐๐๐	๑๐๐,๐๐๐	ความพึงพอใจร้อยละ ๖๐ ของผู้ใช้เส้นทาง	ประชาชน มีถนน สำหรับการใช้ คมนาคมได้อย่าง สะดวกและรวดเร็ว	กองช่าง
๓๙	ปรับปรุง/ซ่อมแซมถนน ลูกรังเพื่อการเกษตร หมู่ที่ ๕	เพื่อให้ประชาชนตำบล โคกกวางได้มีถนน สำหรับการใช้ คมนาคมได้อย่าง สะดวกและรวดเร็ว	ปรับปรุง/ซ่อมแซมถนน ขนาดกว้าง ๔.๐๐ เมตร ยาว ๑๓๐ เมตร ลงหิน ลูกรัง (ตามแบบที่ อบต.กำหนด)	๑๐๐,๐๐๐	๑๐๐,๐๐๐	๑๐๐,๐๐๐	๑๐๐,๐๐๐	๑๐๐,๐๐๐	ความพึงพอใจร้อยละ ๖๐ ของผู้ใช้เส้นทาง	ประชาชน มีถนน สำหรับการใช้ คมนาคมได้อย่าง สะดวกและรวดเร็ว	กองช่าง
๔๐	ปรับปรุง/ซ่อมแซมถนน ลูกรังเพื่อการเกษตร หมู่ที่ ๖	เพื่อให้ประชาชนตำบล โคกกวางได้มีถนน สำหรับการใช้ คมนาคมได้อย่าง สะดวกและรวดเร็ว	ปรับปรุง/ซ่อมแซมถนน ขนาดกว้าง ๕.๐๐ เมตร ยาว ๑๘๐ เมตร ลงหิน ลูกรัง (ตามแบบที่ อบต.กำหนด)	๑๕๐,๐๐๐	๑๕๐,๐๐๐	๑๕๐,๐๐๐	๑๕๐,๐๐๐	๑๕๐,๐๐๐	ความพึงพอใจร้อยละ ๖๐ ของผู้ใช้เส้นทาง	ประชาชน มีถนน สำหรับการใช้ คมนาคมได้อย่าง สะดวกและรวดเร็ว	กองช่าง
๔๑	ปรับปรุง/ซ่อมแซมถนน ลูกรังเพื่อการเกษตร หมู่ที่ ๘	เพื่อให้ประชาชนตำบล โคกกวางได้มีถนน สำหรับการใช้ คมนาคมได้อย่าง สะดวกและรวดเร็ว	ปรับปรุง/ซ่อมแซมถนน ขนาดกว้าง ๕.๐๐ เมตร ยาว ๘๓๐ เมตร ลงหิน ลูกรัง (ตามแบบที่ อบต.กำหนด)	๒๕๐,๐๐๐	๒๕๐,๐๐๐	๒๕๐,๐๐๐	๒๕๐,๐๐๐	๒๕๐,๐๐๐	ความพึงพอใจร้อยละ ๖๐ ของผู้ใช้เส้นทาง	ประชาชน มีถนน สำหรับการใช้ คมนาคมได้อย่าง สะดวกและรวดเร็ว	กองช่าง

งานนโยบายและแผน

สำนักงานปลัด องค์การบริหารส่วนตำบลโคกกวาง

ก. ยุทธศาสตร์จังหวัดที่ ๔ พัฒนาขีดความสามารถการค้าและการลงทุน

ข. ยุทธศาสตร์การพัฒนาของ อปท. ในเขตจังหวัดที่ ๑ การพัฒนาด้านโครงสร้างพื้นฐาน

๑. ยุทธศาสตร์การพัฒนา ด้านการพัฒนาระบบโครงสร้างพื้นฐาน

๑.๑) แผนงานอุตสาหกรรมและการโยธา

ที่	โครงการ/ กิจกรรม	วัตถุประสงค์	เป้าหมาย (ผลผลิตของโครงการ)	งบประมาณและที่ผ่านมา					ตัวชี้วัด KPI	ผลที่คาดว่าจะ ได้รับ	หน่วยงาน ที่ รับผิดชอบ
				๒๕๖๑	๒๕๖๒	๒๕๖๓	๒๕๖๔	๒๕๖๕			
๔๒	ปรับปรุง/ซ่อมแซม ถนนลูกรังเพื่อ การเกษตร หมู่ที่ ๙	เพื่อให้ประชาชนตำบลโคกกวางได้มีถนน สำหรับการคมนาคมได้อย่างสะดวก และรวดเร็ว	ปรับปรุง/ซ่อมแซมถนน ขนาดกว้าง ๕.๐๐ เมตร ยาว ๑,๐๐๐ เมตร ลงหินลูกรัง (ตามแบบที่ อบต.กำหนด)	๒๐๐,๐๐๐	๒๐๐,๐๐๐	๒๐๐,๐๐๐	๒๐๐,๐๐๐	๒๐๐,๐๐๐	ความพึงพอใจร้อยละ ๖๐ ของผู้ใช้ เส้นทาง	ประชาชน มีถนน สำหรับการ คมนาคมได้อย่าง สะดวกและรวดเร็ว	กองช่าง
๔๓	ก่อสร้างท่อลอด เหลี่ยมหมู่ที่ ๒	เพื่อระบายน้ำได้อย่างรวดเร็วขึ้นป้องกัน ไม่ให้น้ำท่วม	ก่อสร้างท่อลอดเหลี่ยมขนาด ๑.๕ x ๒ ม. จำนวน ๒ ช่อง ความยาว ๖ ม. (ตามแบบที่ อบต.กำหนด)	๓๐๐,๐๐๐	๓๐๐,๐๐๐	๓๐๐,๐๐๐	๓๐๐,๐๐๐	๓๐๐,๐๐๐	ก่อสร้างท่อลอด เหลี่ยมขนาด ๑.๕ x ๒ ม. จำนวน ๒ ช่อง ความยาว ๖ ม.	การระบายน้ำ รวดเร็วขึ้นป้องกัน น้ำท่วม	กองช่าง
๔๔	ขุดสระเก็บกักน้ำ เพื่อการเกษตร(ห้วย อื่น) หมู่ที่ ๖	เพื่อให้เกษตรกรมีน้ำใช้อย่างเพียงพอ	ขุดสระเก็บกักน้ำเพื่อการเกษตร(ห้วยอื่น) กว้าง ๔๐ ม. ยาว ๘๐ ม. ลึก ๒.๕ ม. (ตามแบบที่ อบต.กำหนด)	๓๐๐,๐๐๐	๓๐๐,๐๐๐	๓๐๐,๐๐๐	๓๐๐,๐๐๐	๓๐๐,๐๐๐	ร้อยละ ๖๐ ของ เกษตรกรที่มีน้ำใช้ เพื่อการเกษตร อย่างเพียงพอ	เกษตรกรใน หมู่บ้านและ ใกล้เคียงมีน้ำใช้ใน การเกษตร อย่างเพียงพอ	กองช่าง
๔๕	ขยายเขตไฟฟ้า ภายในหมู่บ้าน หมู่ที่ ๒	เพื่อให้ประชาชนมีไฟฟ้าใช้อย่างทั่วถึง	จากบ้านพักครูโรงเรียนบ้านหนองบ่อ ความยาว ๑๒๕ เมตร	๘๐,๐๐๐	๘๐,๐๐๐	๘๐,๐๐๐	๘๐,๐๐๐	๘๐,๐๐๐	ความพึงพอใจร้อยละ ๙๐ ของ ผู้รับบริการ	ประชาชนได้ใช้ ไฟฟ้าอย่างทั่วถึง และเพียงพอ	กองช่าง

งานนโยบายและแผน

สำนักงานปลัด องค์การบริหารส่วนตำบลโคกกวาง

ก. ยุทธศาสตร์จังหวัดที่ ๔ พัฒนาขีดความสามารถการค้าและการลงทุน

ข. ยุทธศาสตร์การพัฒนาของ อปท. ในเขตจังหวัดที่ ๑ การพัฒนาด้านโครงสร้างพื้นฐาน

๑. ยุทธศาสตร์การพัฒนา ด้านการพัฒนาระบบโครงสร้างพื้นฐาน

๑.๑) แผนงานอุตสาหกรรมและการโยธา

ที่	โครงการ/กิจกรรม	วัตถุประสงค์	เป้าหมาย (ผลผลิตของโครงการ)	งบประมาณและที่ผ่านมา					ตัวชี้วัด KPI	ผลที่คาดว่าจะ ได้รับ	หน่วยงาน ที่รับผิดชอบ
				๒๕๖๑	๒๕๖๒	๒๕๖๓	๒๕๖๔	๒๕๖๕			
๔๖	ขยายเขตไฟฟ้าเพื่อ การเกษตร หมู่ที่ ๒	เพื่อให้ประชาชนมีไฟฟ้าใช้ อย่างทั่วถึง	ขยายเขตไฟฟ้าเพื่อการเกษตร หมู่ที่ ๒ ความยาว ๒๐๐ เมตร	๑๐๐,๐๐๐	๑๐๐,๐๐๐	๑๐๐,๐๐๐	๑๐๐,๐๐๐	๑๐๐,๐๐๐	ความพึงพอใจร้อยละ ๙๐ ของผู้รับบริการ	ประชาชนได้ใช้ไฟฟ้า อย่างทั่วถึงและ เพียงพอ	กองช่าง
๔๗	ขยายเขตไฟฟ้าแรงต่ำ หมู่ที่ ๗ จากบ้าน นายอุทิศ	เพื่อให้ประชาชนมีไฟฟ้าใช้ อย่างทั่วถึง	จากบ้าน นายอุทิศ ความยาว ๘๐ เมตร	๕๐,๐๐๐	๕๐,๐๐๐	๕๐,๐๐๐	๕๐,๐๐๐	๕๐,๐๐๐	ความพึงพอใจร้อยละ ๙๐ ของผู้รับบริการ	ประชาชนได้ใช้ไฟฟ้า อย่างทั่วถึงและ เพียงพอ	กองช่าง
๔๘	ติดตั้งโคมไฟถนนแบบ ใช้พลังงานแสงอาทิตย์ ภายในหมู่บ้าน หมู่ที่ ๔	เพื่อเพิ่มแสงสว่างส่องทาง ภายในหมู่บ้าน	ติดตั้งโคมไฟถนนแบบใช้พลังงาน แสงอาทิตย์ จำนวน ๑๐ จุด	๑๘๐,๐๐๐	๑๘๐,๐๐๐	๑๘๐,๐๐๐	๑๘๐,๐๐๐	๑๘๐,๐๐๐	โคมไฟถนนแบบใช้ พลังงานแสงอาทิตย์ จำนวน ๑๐ จุด	ประชาชนในหมู่บ้าน มีแสงสว่างส่องทางที่ เพียงพอ	กองช่าง
๔๙	ติดตั้งโคมไฟถนนแบบ ใช้พลังงานแสงอาทิตย์ ภายในหมู่บ้าน หมู่ที่ ๘	เพื่อเพิ่มแสงสว่างส่องทาง ภายในหมู่บ้าน	ติดตั้งโคมไฟถนนแบบใช้พลังงาน แสงอาทิตย์ จำนวน ๑๐ จุด	๑๘๐,๐๐๐	๑๘๐,๐๐๐	๑๘๐,๐๐๐	๑๘๐,๐๐๐	๑๘๐,๐๐๐	โคมไฟถนนแบบใช้ พลังงานแสงอาทิตย์ จำนวน ๑๐ จุด	ประชาชนในหมู่บ้าน มีแสงสว่างส่องทางที่ เพียงพอ	กองช่าง
๕๐	ติดตั้งโคมไฟถนนแบบ ใช้พลังงานแสงอาทิตย์ ภายในหมู่บ้าน หมู่ที่ ๙	เพื่อเพิ่มแสงสว่างส่องทาง ภายในหมู่บ้าน	ติดตั้งโคมไฟถนนแบบใช้พลังงาน แสงอาทิตย์ จำนวน ๑๐ จุด	๑๘๐,๐๐๐	๑๘๐,๐๐๐	๑๘๐,๐๐๐	๑๘๐,๐๐๐	๑๘๐,๐๐๐	โคมไฟถนนแบบใช้ พลังงานแสงอาทิตย์ จำนวน ๑๐ จุด	ประชาชนในหมู่บ้าน มีแสงสว่างส่องทางที่ เพียงพอ	กองช่าง

งานนโยบายและแผน

สำนักงานปลัด องค์การบริหารส่วนตำบลโคกแก้ว

ก. ยุทธศาสตร์จังหวัดที่ ๔ พัฒนาขีดความสามารถการค้าและการลงทุน

ข. ยุทธศาสตร์การพัฒนาของ อปท. ในเขตจังหวัดที่ ๑ การพัฒนาด้านโครงสร้างพื้นฐาน

๑. ยุทธศาสตร์การพัฒนา ด้านการพัฒนาระบบโครงสร้างพื้นฐาน

๑.๑) แผนงานอุตสาหกรรมและการโยธา

ที่	โครงการ/กิจกรรม	วัตถุประสงค์	เป้าหมาย (ผลผลิตของโครงการ)	งบประมาณและที่ผ่านมา					ตัวชี้วัด KPI	ผลที่คาดว่าจะได้รับ	หน่วยงาน ที่รับผิดชอบ
				๒๕๖๑	๒๕๖๒	๒๕๖๓	๒๕๖๔	๒๕๖๕			
๕๑	ติดตั้งหม้อแปลงไฟฟ้า ที่ทำการ อบต.โคกกวาง	เพื่อแก้ปัญหาไฟฟ้าไม่ เพียงพอ	ติดตั้งหม้อแปลงไฟฟ้า ขนาด ๓๐ KVA จำนวน ๑ แห่ง	๓๐,๐๐๐	๓๐,๐๐๐	๓๐,๐๐๐	๓๐,๐๐๐	๓๐,๐๐๐	หม้อแปลงไฟฟ้า ขนาด ๓๐ KVA จำนวน ๑ แห่ง	ที่ทำการ อบต.โคกกวาง มีไฟฟ้าใช้อย่างเพียงพอ	กองช่าง
๕๒	ปรับปรุงภูมิทัศน์ริมตลิ่ง ฝั่งโขง หมู่ที่ ๔	เพื่อให้ประชาชนมี พื้นที่ สำหรับออก กำลังกาย และ พักผ่อน	ปรับปรุงภูมิทัศน์ริมตลิ่งฝั่งโขง	๕๐,๐๐๐	๕๐,๐๐๐	๕๐,๐๐๐	๕๐,๐๐๐	๕๐,๐๐๐	ภูมิทัศน์ริมตลิ่งฝั่งโขง	ประชาชนมีพื้นที่ สำหรับ ออกกำลังกาย และ พักผ่อน	กองช่าง
๕๓	ก่อสร้างลานกีฬา เอนกประสงค์ หมู่ที่ ๘	เพื่อใช้เป็นพื้นที่ สำหรับออกกำลังกาย	สร้างลานกีฬาขนาด ๓๐ x ๑๕ เมตร	๒๕๐,๐๐๐	๒๕๐,๐๐๐	๒๕๐,๐๐๐	๒๕๐,๐๐๐	๒๕๐,๐๐๐	ลานกีฬาขนาด ๓๐ x ๑๕ เมตร	ประชาชนมีพื้นที่สำหรับ ออกกำลังกาย	กองช่าง
๕๔	ก่อสร้างศาลาประชาคม หมู่ที่ ๗	เพื่อใช้เป็นพื้นที่ ประชุมประชาคม หมู่บ้าน	ก่อสร้างศาลาประชาคม กว้าง ๖ ม. ยาว ๑๒ ม.	๔๐๐,๐๐๐	๔๐๐,๐๐๐	๔๐๐,๐๐๐	๔๐๐,๐๐๐	๔๐๐,๐๐๐	ศาลาประชาคม กว้าง ๖ ม. ยาว ๑๒ ม.	ประชาชนมีพื้นที่ประชุม ประชาคมหมู่บ้าน	กองช่าง
๕๕	ติดตั้งเสาหลักนำทาง ขาว-ดำ พร้อมตีเส้น จราจร	เพื่อเพิ่มความ ปลอดภัยในการสัญจร	ติดตั้งเสาหลักนำทาง ขาว-ดำ พร้อม ตีเส้นจราจร พื้นที่รวม ๑,๔๐๐ ม.	๑๐๐,๐๐๐	๑๐๐,๐๐๐	๑๐๐,๐๐๐	๑๐๐,๐๐๐	๑๐๐,๐๐๐	เสาหลักนำทาง ขาว-ดำ พร้อมตีเส้นจราจร พื้นที่รวม ๑,๔๐๐ ม.	ประชาชนมีความ ปลอดภัยในการสัญจร	กองช่าง

งานนโยบายและแผน

สำนักงานปลัด องค์การบริหารส่วนตำบลโคกกวาง

ก. ยุทธศาสตร์จังหวัดที่ ๑ยกระดับมาตรฐานการผลิต การค้า การลงทุน การท่องเที่ยวและการบริการมุ่งสู่ประชาคมอาเซียน

ข. ยุทธศาสตร์การพัฒนาของ อปท. ในเขตจังหวัดที่ ๑ การพัฒนาและปรับปรุงโครงสร้างพื้นฐานเพื่อรองรับการขับเคลื่อนเศรษฐกิจพอเพียง

๑. ยุทธศาสตร์การพัฒนาด้านโครงสร้างพื้นฐาน

๑.๑) แผนงานอุตสาหกรรมและการโยธา

ที่	โครงการ/กิจกรรม	วัตถุประสงค์	เป้าหมาย (ผลผลิตของโครงการ)	งบประมาณและที่ผ่านมา					ตัวชี้วัด KPI	ผลที่คาดว่าจะได้รับ	หน่วยงาน ที่รับผิดชอบ
				๒๕๖๑	๒๕๖๒	๒๕๖๓	๒๕๖๔	๒๕๖๕			
๕๖	ต่อเติมอาคารที่ทำการ อบต.โคกกวาง	เพื่อให้มีอาคารสำนักงานสามารถรองรับประชาชนผู้มารับบริการได้อย่างทั่วถึง	ต่อเติมอาคารที่ทำการ อบต.โคกกวาง	๕๐๐,๐๐๐	๕๐๐,๐๐๐	๕๐๐,๐๐๐	๕๐๐,๐๐๐	๕๐๐,๐๐๐	มีอาคารที่ทำการอบต.โคกกวางเพิ่มขึ้น	ประชาชนได้รับความสะดวกสบายในการเข้ารับบริการมากยิ่งขึ้น	กองช่าง
๕๗	ติดตั้งกล่องวงจรปิดเพิ่มเติม ในพื้นที่ตำบลโคกกวาง	เพื่อเป็นการรักษาความปลอดภัยให้กับทรัพย์สินของทางราชการ	ติดตั้งกล่องวงจรปิดเพิ่มเติมจำนวน ๖ จุด	๑๒๐,๐๐๐	๑๒๐,๐๐๐	๑๒๐,๐๐๐	๑๒๐,๐๐๐	๑๒๐,๐๐๐	กล่องวงจรปิดเพิ่มเติมจำนวน ๖ จุด	ตำบลโคกกวางมีความปลอดภัยในการรักษาทรัพย์สินของทางราชการ	กองช่าง
๕๘	ก่อสร้างถนน คสล. ที่ทำการ อบต.โคกกวาง เชื่อมถนนทางหลวงแผ่นดินหมายเลข ๒๑๒	เพื่อให้ผู้มาติดต่อราชการใช้คมนาคมได้อย่างสะดวก รวดเร็ว	ถนน คสล. กว้าง ๔ ม. ยาว ๙๒ ม. หนา ๐.๑๕ ม. (ตามแบบอบต. กำหนด)	๑๘๕,๐๐๐	๑๘๕,๐๐๐	๑๘๕,๐๐๐	๑๘๕,๐๐๐	๑๘๕,๐๐๐	ถนน คสล. กว้าง ๔ ม. ยาว ๙๒ ม. หนา ๐.๑๕ ม.	ผู้มาติดต่อราชการใช้คมนาคมได้อย่างสะดวกรวดเร็ว	กองช่าง
๕๙	ซ่อม – สร้างถนนลูกรัง รอบหมู่ที่ ๒	เพื่อให้ประชาชนมีถนนใช้คมนาคมได้อย่างสะดวกรวดเร็ว	ถนนลูกรัง กว้าง ๖ ม. ยาว ๓๐๐ ม. (ตามแบบอบต. กำหนด)	๑๕๐,๐๐๐	๑๕๐,๐๐๐	๑๕๐,๐๐๐	๑๕๐,๐๐๐	๑๕๐,๐๐๐	ถนนลูกรัง กว้าง ๖ ม. ยาว ๓๐๐ ม.	การคมนาคมสะดวก รวดเร็ว	กองช่าง
๖๐	ก่อสร้างถนน คสล. หมู่ที่ ๒ จากหมู่บ้านไปอ่างเก็บน้ำห้วยก้านเหลือง	เพื่อให้ประชาชนมีถนนใช้คมนาคมได้อย่างสะดวกรวดเร็ว	ถนน คสล. กว้าง ๕ ม. ยาว ๓๐๐ ม. หนา ๐.๑๕ ม. (ตามแบบอบต. กำหนด)	๗๕๐,๐๐๐	๗๕๐,๐๐๐	๗๕๐,๐๐๐	๗๕๐,๐๐๐	๗๕๐,๐๐๐	ถนน คสล. กว้าง ๕ ม. ยาว ๓๐๐ ม. หนา ๐.๑๕ ม.	การคมนาคมสะดวก รวดเร็ว	กองช่าง

ก. ยุทธศาสตร์จังหวัดที่ ๑ยกระดับมาตรฐานการผลิต การค้า การลงทุน การท่องเที่ยวและการบริการมุ่งสู่ประชาคมอาเซียน

ข. ยุทธศาสตร์การพัฒนาของ อปท. ในเขตจังหวัดที่ ๑ การพัฒนาและปรับปรุงโครงสร้างพื้นฐานเพื่อรองรับการขับเคลื่อนเศรษฐกิจพอเพียง

๑. ยุทธศาสตร์การพัฒนาด้านโครงสร้างพื้นฐาน

๑.๑) แผนงานอุตสาหกรรมและการโยธา

ที่	โครงการ/กิจกรรม	วัตถุประสงค์	เป้าหมาย (ผลผลิตของโครงการ)	งบประมาณและที่ผ่านมา					ตัวชี้วัด KPI	ผลที่คาดว่าจะได้รับ	หน่วยงาน ที่รับผิดชอบ
				๒๕๖๑	๒๕๖๒	๒๕๖๓	๒๕๖๔	๒๕๖๕			
๖๑	ขุดลอกหนองบ่อ หมู่ที่ ๒	เพื่อให้ประชาชนมีแหล่งน้ำใช้ในการอุปโภคบริโภค และทำการเกษตร	ขุดลอกหนองบ่อ ขนาดกว้าง ๓๐๐ ม.ยาว ๓๕๐ ม. ลึก ๓ ม.	๓,๕๐๐,๐๐๐	๓,๕๐๐,๐๐๐	๓,๕๐๐,๐๐๐	๓,๕๐๐,๐๐๐	๓,๕๐๐,๐๐๐	หนองบ่อ ขนาดกว้าง ๓๐๐ ม.ยาว ๓๕๐ ม. ลึก ๓ ม.	แหล่งน้ำใช้ในการอุปโภคบริโภค และทำการเกษตร	กองช่าง
๖๒	ปรับปรุงระบบประปาหมู่บ้าน หมู่ที่ ๙	เพื่อให้ประชาชนมีน้ำใช้ในการอุปโภคบริโภคอย่างทั่วถึง	ปรับปรุงระบบประปาหมู่บ้าน หมู่ที่ ๙ จำนวน ๑ แห่ง	๑๕๐,๐๐๐	๑๕๐,๐๐๐	๑๕๐,๐๐๐	๑๕๐,๐๐๐	๑๕๐,๐๐๐	ระบบประปาหมู่บ้าน หมู่ที่ จำนวน ๑ แห่ง	ประชาชนมีน้ำใช้ในการอุปโภคบริโภคอย่างทั่วถึง	กองช่าง
๖๓	ก่อสร้างถนน คสล. ภายในหมู่บ้านหาดแะ หมู่ที่ ๓	เพื่อให้ประชาชนมีถนนใช้คมนาคมได้อย่างสะดวกรวดเร็ว	ถนน คสล.กว้าง ๕ ม. ยาว ๕๐๐ ม. หนา ๐.๑๕ ม. (ตามแบบ อบต. กำหนด)	-	๑,๒๘๘,๐๐๐	๑,๒๘๘,๐๐๐	๑,๒๘๘,๐๐๐	๑,๒๘๘,๐๐๐	ถนน คสล.กว้าง ๕ ม. ยาว ๕๐๐ ม.หนา ๐.๑๕ ม.	ประชาชนมีถนนใช้คมนาคมได้อย่างสะดวกรวดเร็ว	กองช่าง
๖๔	ก่อสร้างถนน คสล. เข้าสู่พื้นที่การเกษตร บ้านดอนใหญ่ หมู่ที่ ๖	เพื่อให้ประชาชนมีถนนใช้คมนาคมได้อย่างสะดวกรวดเร็ว	ถนน คสล.กว้าง ๔ ม. ยาว ๘๗๙ ม. หนา ๐.๑๕ ม. (ตามแบบ อบต. กำหนด)	-	๑,๘๑๑,๐๐๐	๑,๘๑๑,๐๐๐	๑,๘๑๑,๐๐๐	๑,๘๑๑,๐๐๐	ถนน คสล.กว้าง ๔ ม. ยาว ๘๗๙ ม.หนา ๐.๑๕ ม.	ประชาชนมีถนนใช้คมนาคมได้อย่างสะดวกรวดเร็ว	กองช่าง

ก. ยุทธศาสตร์จังหวัดที่ ๑ยกระดับมาตรฐานการผลิต การค้า การลงทุน การท่องเที่ยวและการบริการมุ่งสู่ประชาคมอาเซียน

ข. ยุทธศาสตร์การพัฒนาของ อปท. ในเขตจังหวัดที่ ๑ การพัฒนาและปรับปรุงโครงสร้างพื้นฐานเพื่อรองรับการขับเคลื่อนเศรษฐกิจพอเพียง

๑. ยุทธศาสตร์การพัฒนาด้านโครงสร้างพื้นฐาน

๑.๑) แผนงานอุตสาหกรรมและการโยธา

ที่	โครงการ/กิจกรรม	วัตถุประสงค์	เป้าหมาย (ผลผลิตของโครงการ)	งบประมาณและที่ผ่านมา					ตัวชี้วัด KPI	ผลที่คาดว่าจะได้รับ	หน่วยงาน ที่รับผิดชอบ
				๒๕๖๑	๒๕๖๒	๒๕๖๓	๒๕๖๔	๒๕๖๕			
๖๕	ขยายไหล่ถนน คสล. ๒ ข้าง บ้านท่าส้มโฮง หมู่ที่ ๔	เพื่อให้ประชาชนมีถนนใช้คมนาคมได้อย่างสะดวกรวดเร็ว	ขยายไหล่ถนน คสล.กว้าง ๑ ม. ทั้ง ๒ ข้างทางยาว ๔๘๕ ม.หนา ๐.๑๕ ม. (ตามแบบ อบต. กำหนด)	-	๕๐๐,๐๐๐	๕๐๐,๐๐๐	๕๐๐,๐๐๐	๕๐๐,๐๐๐	ไหล่ถนน คสล.กว้าง ๑ ม. ทั้ง ๒ ข้างทางยาว ๔๘๕ ม.หนา ๐.๑๕ ม.	ประชาชนมีถนนใช้คมนาคมได้อย่างสะดวกรวดเร็ว	กองช่าง
๖๖	ขยายไหล่ถนน คสล. บ้านดอนใหญ่ หมู่ที่ ๖	เพื่อให้ประชาชนมีถนนใช้คมนาคมได้อย่างสะดวกรวดเร็ว	ขยายไหล่ถนน คสล.กว้าง ๑ - ๒ ม. ยาว ๔๙๐ ม. (ตามแบบ อบต. กำหนด)	-	๘๐๐,๐๐๐	๘๐๐,๐๐๐	๘๐๐,๐๐๐	๘๐๐,๐๐๐	ไหล่ถนน คสล.กว้าง ๑ - ๒ ม. ยาว ๔๙๐ ม. (ตามแบบ อบต. กำหนด)	ประชาชนมีถนนใช้คมนาคมได้อย่างสะดวกรวดเร็ว	กองช่าง
๖๗	ขยายไหล่ถนน คสล. บ้านบึงสำราญ หมู่ที่ ๙	เพื่อให้ประชาชนมีถนนใช้คมนาคมได้อย่างสะดวกรวดเร็ว	ขยายไหล่ถนน คสล.กว้างเฉลี่ย ๐.๔ - ๑.๑ ม.ยาว ๓๘๐ หรือมีพื้นที่ ๕๗๐ ตารางเมตร (ตามแบบ อบต. กำหนด)	-	๓๐๐,๐๐๐	๓๐๐,๐๐๐	๓๐๐,๐๐๐	๓๐๐,๐๐๐	ไหล่ถนน คสล.กว้างเฉลี่ย ๐.๔ - ๑.๑ ม.ยาว ๓๘๐ หรือมีพื้นที่ ๕๗๐ ตารางเมตร	ประชาชนมีถนนใช้คมนาคมได้อย่างสะดวกรวดเร็ว	กองช่าง

งานนโยบายและแผน

สำนักงานปลัด องค์การบริหารส่วนตำบลโคกกว้าง

ก. ยุทธศาสตร์จังหวัดที่ ๑ยกระดับมาตรฐานการผลิต การค้า การลงทุน การท่องเที่ยวและการบริการมุ่งสู่ประชาคมอาเซียน

ข. ยุทธศาสตร์การพัฒนาของ อปท. ในเขตจังหวัดที่ ๑ การพัฒนาและปรับปรุงโครงสร้างพื้นฐานเพื่อรองรับการขับเคลื่อนเศรษฐกิจพอเพียง

๑. ยุทธศาสตร์การพัฒนาด้านโครงสร้างพื้นฐาน

๑.๑) แผนงานอุตสาหกรรมและการโยธา

ที่	โครงการ/กิจกรรม	วัตถุประสงค์	เป้าหมาย (ผลผลิตของโครงการ)	งบประมาณและที่ผ่านมา					ตัวชี้วัด KPI	ผลที่คาดว่าจะได้รับ	หน่วยงาน ที่รับผิดชอบ
				๒๕๖๑	๒๕๖๒	๒๕๖๓	๒๕๖๔	๒๕๖๕			
๖๘	ก่อสร้างร่องระบายน้ำภายในหมู่บ้านหมู่ที่ ๓	เพื่อป้องกันน้ำท่วมขังภายในหมู่บ้านและระบายน้ำเสียออกจากหมู่บ้าน	ร่องระบายน้ำกว้าง ๐.๒๕ ม. ลึก ๐.๓๕ เมตร ยาว ๒,๕๐๐ ม. (ตามแบบ อบต. กำหนด)	-	๓,๘๐๐,๐๐๐	๓,๘๐๐,๐๐๐	๓,๘๐๐,๐๐๐	๔,๘๐๐,๐๐๐	ร่องระบายน้ำกว้าง ๐.๒๕ ม. ลึก ๐.๓๕ เมตร ยาว ๒,๕๐๐ ม.	น้ำไม่ท่วมขังภายในหมู่บ้าน และระบายน้ำได้รวดเร็วขึ้น	กองช่าง
๖๙	ก่อสร้างร่องระบายน้ำภายในหมู่บ้านหมู่ที่ ๕	เพื่อป้องกันน้ำท่วมขังภายในหมู่บ้านและระบายน้ำเสียออกจากหมู่บ้าน	ร่องระบายน้ำกว้าง ๐.๒๕ ม. ลึกเฉลี่ย ๐.๒๐ - ๐.๔๐ ม. ยาว ๒๕๐ ม. (ตามแบบ อบต. กำหนด)	-	๔๐๐,๐๐๐	๔๐๐,๐๐๐	๔๐๐,๐๐๐	๔๐๐,๐๐๐	ร่องระบายน้ำกว้าง ๐.๒๕ ม. ลึกเฉลี่ย ๐.๒๐ - ๐.๔๐ ม. ยาว ๒๕๐ ม.	น้ำไม่ท่วมขังภายในหมู่บ้าน และระบายน้ำได้รวดเร็วขึ้น	กองช่าง
๗๐	ก่อสร้างร่องระบายน้ำภายในหมู่บ้านหมู่ที่ ๖	เพื่อป้องกันน้ำท่วมขังภายในหมู่บ้านและระบายน้ำเสียออกจากหมู่บ้าน	ร่องระบายน้ำกว้าง ๐.๒๕ ม. ลึกเฉลี่ย ๐.๒๐ - ๐.๔๐ ม. ยาว ๒๕๐ ม. (ตามแบบ อบต. กำหนด)	-	๔๐๐,๐๐๐	๔๐๐,๐๐๐	๔๐๐,๐๐๐	๔๐๐,๐๐๐	ร่องระบายน้ำกว้าง ๐.๒๕ ม. ลึกเฉลี่ย ๐.๒๐ - ๐.๔๐ ม. ยาว ๒๕๐ ม.	น้ำไม่ท่วมขังภายในหมู่บ้าน และระบายน้ำได้รวดเร็วขึ้น	กองช่าง
๗๑	ก่อสร้างร่องระบายน้ำภายในหมู่บ้านหมู่ที่ ๗	เพื่อป้องกันน้ำท่วมขังภายในหมู่บ้านและระบายน้ำเสียออกจากหมู่บ้าน	ร่องระบายน้ำกว้าง ๐.๒๕ ม. ลึกเฉลี่ย ๐.๒๐ - ๐.๔๐ ม. ยาว ๒๕๐ ม. (ตามแบบ อบต. กำหนด)	-	๔๐๐,๐๐๐	๔๐๐,๐๐๐	๔๐๐,๐๐๐	๔๐๐,๐๐๐	ร่องระบายน้ำกว้าง ๐.๒๕ ม. ลึกเฉลี่ย ๐.๒๐ - ๐.๔๐ ม. ยาว ๒๕๐ ม.	น้ำไม่ท่วมขังภายในหมู่บ้าน และระบายน้ำได้รวดเร็วขึ้น	กองช่าง

ก. ยุทธศาสตร์จังหวัดที่ ๑ ยกระดับมาตรฐานการผลิต การค้า การลงทุน การท่องเที่ยวและการบริการมุ่งสู่ประชาคมอาเซียน

ข. ยุทธศาสตร์การพัฒนาของ อปท. ในเขตจังหวัดที่ ๑ การพัฒนาและปรับปรุงโครงสร้างพื้นฐานเพื่อรองรับการขับเคลื่อนเศรษฐกิจพอเพียง

๑. ยุทธศาสตร์การพัฒนาด้านโครงสร้างพื้นฐาน

๑.๑) แผนงานอุตสาหกรรมและการโยธา

ที่	โครงการ/กิจกรรม	วัตถุประสงค์	เป้าหมาย (ผลผลิตของโครงการ)	งบประมาณและที่ผ่านมา					ตัวชี้วัด KPI	ผลที่คาดว่าจะได้รับ	หน่วยงาน ที่รับผิดชอบ
				๒๕๖๑	๒๕๖๒	๒๕๖๓	๒๕๖๔	๒๕๖๕			
๗๒	ก่อสร้างร่องระบายน้ำภายในหมู่บ้านหมู่ที่ ๘	เพื่อป้องกันน้ำท่วมขังภายในหมู่บ้านและระบายน้ำเสียออกจากหมู่บ้าน	ร่องระบายน้ำกว้าง ๐.๒๕ ม. ลึกเฉลี่ย ๐.๒๐ - ๐.๔๐ ม. ยาว ๒๕๐ ม (ตามแบบ อบต. กำหนด)	-	๔๐๐,๐๐๐	๔๐๐,๐๐๐	๔๐๐,๐๐๐	๔๐๐,๐๐๐	ร่องระบายน้ำกว้าง ๐.๒๕ ม. ลึกเฉลี่ย ๐.๒๐ - ๐.๔๐ ม. ยาว ๒๕๐ ม	น้ำไม่ท่วมขังภายในหมู่บ้าน และระบายน้ำได้รวดเร็วขึ้น	กองช่าง
๗๓	วางท่อระบายน้ำภายในหมู่บ้านหมู่ที่ ๔	เพื่อป้องกันน้ำท่วมขังภายในหมู่บ้าน	วางท่อลอดถนนเพื่อระบายน้ำจำนวน ๗ จุด (ตามแบบ อบต. กำหนด)	-	๕๐,๐๐๐	๕๐,๐๐๐	๕๐,๐๐๐	๕๐,๐๐๐	ท่อลอดถนนเพื่อระบายน้ำจำนวน ๗ จุด	น้ำไม่ท่วมขังภายในหมู่บ้าน และระบายน้ำได้รวดเร็วขึ้น	กองช่าง
๗๔	วางท่อระบายน้ำภายในหมู่บ้านหมู่ที่ ๕	เพื่อป้องกันน้ำท่วมขังภายในหมู่บ้าน	วางท่อลอดถนนเพื่อระบายน้ำจำนวน ๕ จุด (ตามแบบ อบต. กำหนด)	-	๓๕,๐๐๐	๓๕,๐๐๐	๓๕,๐๐๐	๓๕,๐๐๐	วางท่อลอดถนนเพื่อระบายน้ำจำนวน ๕ จุด	น้ำไม่ท่วมขังภายในหมู่บ้าน และระบายน้ำได้รวดเร็วขึ้น	กองช่าง
๗๕	วางท่อระบายน้ำ หมู่ที่ ๖ บ้านดอนใหญ่	เพื่อป้องกันน้ำท่วมขังภายในหมู่บ้าน	วางท่อลอดถนนเพื่อระบายน้ำจำนวน ๔ จุด (ตามแบบ อบต. กำหนด)	-	๑๕๐,๐๐๐	๑๕๐,๐๐๐	๑๕๐,๐๐๐	๑๕๐,๐๐๐	ท่อลอดถนนเพื่อระบายน้ำจำนวน ๔ จุด	น้ำไม่ท่วมขังภายในหมู่บ้าน และระบายน้ำได้รวดเร็วขึ้น	กองช่าง

ก. ยุทธศาสตร์จังหวัดที่ ๑ ยกระดับมาตรฐานการผลิต การค้า การลงทุน การท่องเที่ยวและการบริการมุ่งสู่ประชาคมอาเซียน

ข. ยุทธศาสตร์การพัฒนาของ อปท. ในเขตจังหวัดที่ ๑ การพัฒนาและปรับปรุงโครงสร้างพื้นฐานเพื่อรองรับการขับเคลื่อนเศรษฐกิจพอเพียง

๑. ยุทธศาสตร์การพัฒนาด้านโครงสร้างพื้นฐาน

๑.๑) แผนงานอุตสาหกรรมและการโยธา

ที่	โครงการ/กิจกรรม	วัตถุประสงค์	เป้าหมาย (ผลผลิตของโครงการ)	งบประมาณและที่ผ่านมา					ตัวชี้วัด KPI	ผลที่คาดว่าจะได้รับ	หน่วยงาน ที่รับผิดชอบ
				๒๕๖๑	๒๕๖๒	๒๕๖๓	๒๕๖๔	๒๕๖๕			
๗๖	ซ่อมแซมฝายน้ำล้นบ้านหาดแะ หมู่ที่ ๓	เพื่อให้ฝายน้ำล้นมีสภาพสมบูรณ์ใช้งานได้ตามปกติเกษตรกรมีน้ำใช้อย่างเพียงพอ	กว้าง ๓๐ เมตร ยาว ๗๐ เมตร (ตามแบบ อบต. กำหนด)	-	๕๐๐,๐๐๐	๕๐๐,๐๐๐	๕๐๐,๐๐๐	๕๐๐,๐๐๐	ซ่อมแซมฝายน้ำล้นกว้าง ๓๐ เมตร ยาว ๗๐ เมตร	ฝายน้ำล้นมีสภาพสมบูรณ์ใช้งานได้ตามปกติเกษตรกรมีน้ำใช้อย่างเพียงพอ	กองช่าง
๗๗	ขุดลอกห้วยเพื่อกักเก็บน้ำ หมู่ที่ ๕ บ้านโนนไพศาล	เพื่อให้เกษตรกรมีน้ำใช้อย่างเพียงพอ	ขุดลอกห้วยกักเก็บน้ำเพื่อการเกษตร ปากห้วยกว้าง ๔ เมตร ยาว ๑๒๐ เมตร	-	๗๐,๐๐๐	๗๐,๐๐๐	๗๐,๐๐๐	๗๐,๐๐๐	ร้อยละ ๖๐ ของเกษตรกรมีน้ำใช้เพื่อการเกษตรอย่างเพียงพอ	เพื่อให้เกษตรกรมีน้ำใช้อย่างเพียงพอ	กองช่าง
๗๘	ขุดลอกหนองแคนบ้านสมพร หมู่ที่ ๘	เพื่อให้เกษตรกรมีน้ำใช้อย่างเพียงพอ	ขุดลอกหนองแคน จำนวน ๑ แห่ง (ตามแบบ อบต. กำหนด)	-	๔๐๐,๐๐๐	๔๐๐,๐๐๐	๔๐๐,๐๐๐	๔๐๐,๐๐๐	ร้อยละ ๖๐ ของเกษตรกรมีน้ำใช้เพื่อการเกษตรอย่างเพียงพอ	เพื่อให้เกษตรกรมีน้ำใช้อย่างเพียงพอ	กองช่าง
๗๙	ปรับปรุง/ซ่อมแซมถนนลูกรังเพื่อการเกษตรหมู่ที่ ๑	เพื่อให้ประชาชนตำบลโคกกวางได้มีถนนสำหรับใช้ในการคมนาคมได้อย่างสะดวกและรวดเร็ว	ปรับปรุง/ซ่อมแซม ขนาดกว้าง ๕ ม. ยาว ๒,๐๐๐ ม. ลงหินลูกรัง (ตามแบบที่ อบต. กำหนด)	-	๒๐๐,๐๐๐	๒๐๐,๐๐๐	๒๐๐,๐๐๐	๑๕๐,๐๐๐	ความพึงพอใจร้อยละ ๖๐ ของผู้ใช้เส้นทาง	ประชาชนมีถนนสำหรับใช้ในการคมนาคมได้อย่างสะดวกและรวดเร็ว	กองช่าง

ก. ยุทธศาสตร์จังหวัดที่ ๑ยกระดับมาตรฐานการผลิต การค้า การลงทุน การท่องเที่ยวและการบริการมุ่งสู่ประชาคมอาเซียน

ข. ยุทธศาสตร์การพัฒนาของ อปท. ในเขตจังหวัดที่ ๑ การพัฒนาและปรับปรุงโครงสร้างพื้นฐานเพื่อรองรับการขับเคลื่อนเศรษฐกิจพอเพียง

๑. ยุทธศาสตร์การพัฒนาด้านโครงสร้างพื้นฐาน

๑.๑) แผนงานอุตสาหกรรมและการโยธา

ที่	โครงการ/กิจกรรม	วัตถุประสงค์	เป้าหมาย (ผลผลิตของโครงการ)	งบประมาณและที่ผ่านมา					ตัวชี้วัด KPI	ผลที่คาดว่าจะได้รับ	หน่วยงาน ที่รับผิดชอบ
				๒๕๖๑	๒๕๖๒	๒๕๖๓	๒๕๖๔	๒๕๖๕			
๘๐	ปรับปรุง/ซ่อมแซมถนนลูกรังเพื่อการเกษตรหมู่ที่ ๔	เพื่อให้ประชาชนตำบลโคกกว้างได้มีถนนสำหรับใช้ในการคมนาคมได้อย่างสะดวกและรวดเร็ว	ปรับปรุง/ซ่อมแซม ขนาด กว้าง ๕ ม. ยาว ๑,๐๐๐ ม. ลงหินลูกรัง (ตามแบบที่ อบต.กำหนด)	-	๑๐๐,๐๐๐	๑๐๐,๐๐๐	๑๐๐,๐๐๐	๑๐๐,๐๐๐	ความพึงพอใจร้อยละ ๖๐ ของผู้ใช้เส้นทาง	ประชาชนมีถนนสำหรับใช้ในการคมนาคมได้อย่างสะดวกและรวดเร็ว	กองช่าง
๘๑	ปรับปรุง/ซ่อมแซมถนนลูกรังเพื่อการเกษตรหมู่ที่ ๗	เพื่อให้ประชาชนตำบลโคกกว้างได้มีถนนสำหรับใช้ในการคมนาคมได้อย่างสะดวกและรวดเร็ว	ปรับปรุง/ซ่อมแซม ขนาด กว้าง ๕ ม. ยาว ๑,๐๐๐ ม. ลงหินลูกรัง (ตามแบบที่ อบต.กำหนด)	-	๑๐๐,๐๐๐	๑๐๐,๐๐๐	๑๐๐,๐๐๐	๑๐๐,๐๐๐	ความพึงพอใจร้อยละ ๖๐ ของผู้ใช้เส้นทาง	ประชาชนมีถนนสำหรับใช้ในการคมนาคมได้อย่างสะดวกและรวดเร็ว	กองช่าง
๘๒	ปรับปรุงถนนทางเดินเท้าภายในหมู่บ้าน หมู่ที่ ๑	เพื่อให้ประชาชนตำบลโคกกว้างได้มีถนนสำหรับใช้ในการคมนาคมได้อย่างสะดวกและรวดเร็ว	ขนาดกว้าง ๕ ม. ยาว ๔๕๐ ม. (ตามแบบที่ อบต.กำหนด)	-	๒๐๐,๐๐๐	๒๐๐,๐๐๐	๒๐๐,๐๐๐	๒๐๐,๐๐๐	ความพึงพอใจร้อยละ ๖๐ ของผู้ใช้เส้นทาง	ประชาชนมีถนนสำหรับใช้ในการคมนาคมได้อย่างสะดวกและรวดเร็ว	กองช่าง
๘๓	ปรับปรุงถนนทางเดินเท้าภายในหมู่บ้าน หมู่ที่ ๕	เพื่อให้ประชาชนตำบลโคกกว้างได้มีถนนสำหรับใช้ในการคมนาคมได้อย่างสะดวกและรวดเร็ว	ขนาดกว้าง ๕ ม. ยาว ๒,๒๐๐ ม. (ตามแบบที่ อบต.กำหนด)	-	๓๐๐,๐๐๐	๓๐๐,๐๐๐	๓๐๐,๐๐๐	๓๐๐,๐๐๐	ความพึงพอใจร้อยละ ๖๐ ของผู้ใช้เส้นทาง	ประชาชนมีถนนสำหรับใช้ในการคมนาคมได้อย่างสะดวกและรวดเร็ว	กองช่าง

ก. ยุทธศาสตร์จังหวัดที่ ๑ยกระดับมาตรฐานการผลิต การค้า การลงทุน การท่องเที่ยวและการบริการมุ่งสู่ประชาคมอาเซียน

ข. ยุทธศาสตร์การพัฒนาของ อปท. ในเขตจังหวัดที่ ๑ การพัฒนาและปรับปรุงโครงสร้างพื้นฐานเพื่อรองรับการขับเคลื่อนเศรษฐกิจพอเพียง

๑. ยุทธศาสตร์การพัฒนาด้านโครงสร้างพื้นฐาน

๑.๑) แผนงานอุตสาหกรรมและการโยธา

ที่	โครงการ/กิจกรรม	วัตถุประสงค์	เป้าหมาย (ผลผลิตของโครงการ)	งบประมาณและที่ผ่านมา					ตัวชี้วัด KPI	ผลที่คาดว่าจะได้รับ	หน่วยงาน ที่รับผิดชอบ
				๒๕๖๑	๒๕๖๒	๒๕๖๓	๒๕๖๔	๒๕๖๕			
๘๔	ปรับปรุงถนนทางเดินเท้าภายในหมู่บ้าน หมู่ที่ ๖	เพื่อให้ประชาชนตำบลโคกกวางไผ่มีถนนสำหรับใช้ในการคมนาคมได้อย่างสะดวกและรวดเร็ว	ขนาดกว้าง ๕ ม. ยาว ๑,๐๐๐ ม. (ตามแบบที่ อบต.กำหนด)	-	๑๒๐,๐๐๐	๑๒๐,๐๐๐	๑๒๐,๐๐๐	๑๒๐,๐๐๐	ความพึงพอใจร้อยละ ๖๐ ของผู้ใช้เส้นทาง	ประชาชนมีถนนสำหรับใช้ในการคมนาคมได้อย่างสะดวกและรวดเร็ว	กองช่าง
๘๕	ปรับปรุงถนนทางเดินเท้าภายในหมู่บ้าน หมู่ที่ ๘	เพื่อให้ประชาชนตำบลโคกกวางไผ่มีถนนสำหรับใช้ในการคมนาคมได้อย่างสะดวกและรวดเร็ว	ขนาดกว้าง ๕ ม. ยาว ๑,๐๐๐ ม. (ตามแบบที่ อบต.กำหนด)	-	๑๒๐,๐๐๐	๑๒๐,๐๐๐	๑๒๐,๐๐๐	๑๒๐,๐๐๐	ความพึงพอใจร้อยละ ๖๐ ของผู้ใช้เส้นทาง	ประชาชนมีถนนสำหรับใช้ในการคมนาคมได้อย่างสะดวกและรวดเร็ว	กองช่าง
๘๖	ก่อสร้างท่อลอดเหลี่ยม หมู่ที่ ๓	เพื่อระบายน้ำได้อย่างรวดเร็วขึ้นป้องกันไม่ให้น้ำท่วม	ก่อสร้างท่อลอดเหลี่ยมขนาด ๒.๑๐ x ๑.๘๘ ม.จำนวน ๒ ช่อง (ตามแบบที่ อบต.กำหนด)	-	๓๒๕,๐๐๐	-	-	-	ความพึงพอใจร้อยละ ๖๐ ของผู้ใช้เส้นทาง	ประชาชนมีถนนสำหรับใช้ในการคมนาคมได้อย่างสะดวกและรวดเร็ว	กองช่าง
๘๗	ก่อสร้างท่อลอดเหลี่ยม หมู่ที่ ๖	เพื่อระบายน้ำได้อย่างรวดเร็วขึ้นป้องกันไม่ให้น้ำท่วม	ก่อสร้างท่อลอดเหลี่ยมขนาด ๒.๑๐ x ๑.๘๘ ม.จำนวน ๒ ช่อง (ตามแบบที่ อบต.กำหนด)	-	๓๒๕,๐๐๐	-	-	-	ก่อสร้างท่อลอดเหลี่ยมขนาด ๒.๑๐ x ๑.๘๘ ม.จำนวน ๒ ช่อง	การระบายน้ำรวดเร็วขึ้นป้องกันน้ำท่วม	กองช่าง

ก. ยุทธศาสตร์จังหวัดที่ ๑๒ ยกระดับมาตรฐานการผลิต การค้า การลงทุน การท่องเที่ยวและการบริการมุ่งสู่ประชาคมอาเซียน

ข. ยุทธศาสตร์การพัฒนาของ อปท. ในเขตจังหวัดที่ ๑ การพัฒนาและปรับปรุงโครงสร้างพื้นฐานเพื่อรองรับการขับเคลื่อนเศรษฐกิจพอเพียง

๑. ยุทธศาสตร์การพัฒนาด้านโครงสร้างพื้นฐาน

๑.๑) แผนงานอุตสาหกรรมและการโยธา

ที่	โครงการ/กิจกรรม	วัตถุประสงค์	เป้าหมาย (ผลผลิตของโครงการ)	งบประมาณและที่ผ่านมา					ตัวชี้วัด KPI	ผลที่คาดว่าจะได้รับ	หน่วยงาน ที่รับผิดชอบ
				๒๕๖๑	๒๕๖๒	๒๕๖๓	๒๕๖๔	๒๕๖๕			
๘๘	ก่อสร้างท่อลอด เหลี่ยม หมู่ที่ ๘	เพื่อระบายน้ำได้อย่าง รวดเร็วขึ้นป้องกันไม่ให้น้ำท่วม	ก่อสร้างท่อลอดเหลี่ยมขนาด ๑.๘๐ x ๑.๘๐ ม.จำนวน ๒ ช่อง (ตามแบบที่ อบต.กำหนด)	-	๒๔๓,๐๐๐	-	-	-	ก่อสร้างท่อลอด เหลี่ยมขนาด ๑.๘๐ x ๑.๘๐ ม.จำนวน ๒ ช่อง	การระบายน้ำรวดเร็ว ขึ้นป้องกันน้ำท่วม	กองช่าง
๘๙	ก่อสร้างท่อลอด เหลี่ยม หมู่ที่ ๑	เพื่อระบายน้ำได้อย่าง รวดเร็วขึ้นป้องกันไม่ให้น้ำท่วม	ก่อสร้างท่อลอดเหลี่ยมขนาด ๒.๑๐ x ๑.๘๘ ม.จำนวน ๒ ช่อง (ตามแบบที่ อบต.กำหนด)	-	๓๓๐,๐๐๐	๓๓๐,๐๐๐	๓๓๐,๐๐๐	๓๓๐,๐๐๐	ก่อสร้างท่อลอด เหลี่ยมขนาด ๒.๑๐ x ๑.๘๘ ม.จำนวน ๒ ช่อง	การระบายน้ำรวดเร็ว ขึ้นป้องกันน้ำท่วม	กองช่าง
๙๐	ก่อสร้างท่อลอด เหลี่ยม หมู่ที่ ๙	เพื่อระบายน้ำได้อย่าง รวดเร็วขึ้นป้องกันไม่ให้น้ำท่วม	ก่อสร้างท่อลอดเหลี่ยมขนาด ๑.๘๐ x ๑.๘๐ ม.จำนวน ๒ ช่อง (ตามแบบที่ อบต.กำหนด)	-	๒๔๓,๐๐๐	-	-	-	ก่อสร้างท่อลอด เหลี่ยมขนาด ๑.๘๐ x ๑.๘๐ ม.จำนวน ๒ ช่อง	การระบายน้ำรวดเร็ว ขึ้นป้องกันน้ำท่วม	กองช่าง
๙๑	ขยายเขตประปา หมู่ ที่ ๙ บ้านบึงสำราญ	เพื่อให้ประชาชนมีน้ำใช้ อุปโภค-บริโภคอย่าง ทั่วถึง	ขยายเขตประปา หมู่ที่ ๙ บ้าน บึงสำราญ ความยาว ๒๘๕ ม. (ตามแบบ อบต. กำหนด)	๓๐,๐๐๐	๓๐,๐๐๐	๓๐,๐๐๐	๓๐,๐๐๐	๓๐,๐๐๐	ขยายเขตประปา หมู่ ที่ ๙ บ้านบึงสำราญ ความยาว ๒๘๕ ม.	ประชาชนมีน้ำใช้ อุปโภค-บริโภคอย่าง ทั่วถึง	กองช่าง

ก. ยุทธศาสตร์จังหวัดที่ ๑ยกระดับมาตรฐานการผลิต การค้า การลงทุน การท่องเที่ยวและการบริการมุ่งสู่ประชาคมอาเซียน

ข. ยุทธศาสตร์การพัฒนาของ อปท. ในเขตจังหวัดที่ ๑ การพัฒนาและปรับปรุงโครงสร้างพื้นฐานเพื่อรองรับการขับเคลื่อนเศรษฐกิจพอเพียง

๑. ยุทธศาสตร์การพัฒนาด้านโครงสร้างพื้นฐาน

๑.๑) แผนงานอุตสาหกรรมและการโยธา

ที่	โครงการ/กิจกรรม	วัตถุประสงค์	เป้าหมาย (ผลผลิตของโครงการ)	งบประมาณและที่ผ่านมา					ตัวชี้วัด KPI	ผลที่คาดว่าจะได้รับ	หน่วยงาน ที่รับผิดชอบ
				๒๕๖๑	๒๕๖๒	๒๕๖๓	๒๕๖๔	๒๕๖๕			
๙๒	ขยายเขตประปา หมู่ที่ ๔ บ้านท่าส้มโฮง	เพื่อให้ประชาชนมีน้ำใช้ อุปโภค-บริโภคอย่าง ทั่วถึง	ขยายเขตประปา หมู่ที่ ๔ บ้าน ท่าส้มโฮง ความยาว ๑,๒๐๐ม. (ตามแบบ อบต. กำหนด)	-	๖๐,๐๐๐	๖๐,๐๐๐	๖๐,๐๐๐	๖๐,๐๐๐	ขยายเขตประปา หมู่ ที่ ๔ บ้านท่าส้มโฮง ความยาว ๑,๒๐๐ ม.	ประชาชนมีน้ำใช้ อุปโภค-บริโภคอย่าง ทั่วถึง	กองช่าง
๙๓	ขยายเขตประปา หมู่ที่ ๗ บ้านท่าศิริจันทร์ ต่อท่อประปา จาก บ้านบึงสำราญ	เพื่อให้ประชาชนมีน้ำใช้ อุปโภค-บริโภคอย่าง ทั่วถึง	ขยายเขตประปา หมู่ที่ ๗ บ้าน ท่าศิริจันทร์ ความยาว ๖๐๐ ม. (ตามแบบ อบต. กำหนด)	-	๖๑,๐๐๐	๖๑,๐๐๐	๖๑,๐๐๐	๖๑,๐๐๐	ขยายเขตประปา หมู่ ที่ ๗ บ้านท่าส้มโฮง ความยาว ๖๐๐ ม.	ประชาชนมีน้ำใช้ อุปโภค-บริโภคอย่าง ทั่วถึง	กองช่าง
๙๔	ขยายเขตไฟฟ้า ภายในหมู่บ้าน หมู่ ๑	เพื่อให้ประชาชนมีไฟฟ้า ใช้อย่างทั่วถึง	ความยาว ๑๔๕ ม. (ตาม แบบ อบต. กำหนด)	-	๕๐,๐๐๐	๕๐,๐๐๐	๕๐,๐๐๐	๕๐,๐๐๐	ความพึงพอใจร้อยละ ๙๐ ของผู้รับบริการ	ประชาชนได้ใช้ไฟฟ้า อย่างทั่วถึง	กองช่าง
๙๕	ขยายเขตไฟฟ้าเพื่อ การเกษตรหมู่ที่ ๑	เพื่อให้ประชาชนมีไฟฟ้า ใช้อย่างทั่วถึง	ความยาว ๑,๒๐๐ ม. (ตาม แบบ อบต. กำหนด)	-	๓๗๐,๐๐๐	๓๗๐,๐๐๐	๓๗๐,๐๐๐	๓๗๐,๐๐๐	ความพึงพอใจร้อยละ ๙๐ ของผู้รับบริการ	ประชาชนได้ใช้ไฟฟ้า อย่างทั่วถึง	กองช่าง

งานนโยบายและแผน

สำนักงานปลัด องค์การบริหารส่วนตำบลโคกแก้ว

ก. ยุทธศาสตร์จังหวัดที่ ๑ยกระดับมาตรฐานการผลิต การค้า การลงทุน การท่องเที่ยวและการบริการมุ่งสู่ประชาคมอาเซียน

ข. ยุทธศาสตร์การพัฒนาของ อปท. ในเขตจังหวัดที่ ๑ การพัฒนาและปรับปรุงโครงสร้างพื้นฐานเพื่อรองรับการขับเคลื่อนเศรษฐกิจพอเพียง

๑. ยุทธศาสตร์การพัฒนาด้านโครงสร้างพื้นฐาน

๑.๑) แผนงานอุตสาหกรรมและการโยธา

ที่	โครงการ/ กิจกรรม	วัตถุประสงค์	เป้าหมาย (ผลผลิตของโครงการ)	งบประมาณและที่ผ่านมา					ตัวชี้วัด KPI	ผลที่คาดว่าจะได้รับ	หน่วยงาน ที่ รับผิดชอบ
				๒๕๖๑	๒๕๖๒	๒๕๖๓	๒๕๖๔	๒๕๖๕			
๙๖	ขยายเขตไฟฟ้าเพื่อ การเกษตรหมู่ที่ ๔	เพื่อให้ประชาชนมีไฟฟ้า ใช้อย่างทั่วถึง	ความยาว ๑,๒๐๐ ม. (ตาม แบบ อบต. กำหนด)	-	๓๐๐,๐๐๐	๓๐๐,๐๐๐	๓๐๐,๐๐๐	๓๐๐,๐๐๐	ความพึงพอใจร้อยละ ๙๐ ของผู้รับบริการ	ประชาชนได้ใช้ไฟฟ้า อย่างทั่วถึง	กองช่าง
๙๗	ขยายเขตไฟฟ้า หมู่ที่ ๕ บ้านโนนไพศาล	เพื่อให้ประชาชนมีไฟฟ้า ใช้อย่างทั่วถึง	ความยาว ๗๕๐ ม. (ตามแบบ อบต. กำหนด)	-	๔๐๐,๐๐๐	๔๐๐,๐๐๐	๔๐๐,๐๐๐	๔๐๐,๐๐๐	ความพึงพอใจร้อยละ ๙๐ ของผู้รับบริการ	ประชาชนได้ใช้ไฟฟ้า อย่างทั่วถึง	กองช่าง
๙๘	ขยายเขตไฟฟ้าเพื่อ การเกษตร หมู่ที่ ๘ บ้านสมพร	เพื่อให้ประชาชนมีไฟฟ้า ใช้อย่างทั่วถึง	ความยาว ๑,๒๐๐ ม. (ตาม แบบ อบต. กำหนด)	-	๓๐๐,๐๐๐	๓๐๐,๐๐๐	๓๐๐,๐๐๐	๓๐๐,๐๐๐	ความพึงพอใจร้อยละ ๙๐ ของผู้รับบริการ	ประชาชนได้ใช้ไฟฟ้า อย่างทั่วถึง	กองช่าง
๙๙	ขยายเขตไฟฟ้าเพื่อ การเกษตร หมู่ที่ ๙ บ้านบึงสำราญ	เพื่อให้ประชาชนมีไฟฟ้า ใช้อย่างทั่วถึง	ความยาว ๑,๒๐๐ ม. (ตาม แบบ อบต. กำหนด)	-	๓๐๐,๐๐๐	๓๐๐,๐๐๐	๓๐๐,๐๐๐	๓๐๐,๐๐๐	ความพึงพอใจร้อยละ ๙๐ ของผู้รับบริการ	ประชาชนได้ใช้ไฟฟ้า อย่างทั่วถึง	กองช่าง
๑๐๐	ปรับปรุงระบบไฟฟ้า ภายในหมู่บ้าน หมู่ที่ ๙ บ้านบึงสำราญ	เพื่อแก้ปัญหาไฟฟ้าไม่ เพียงพอ	ปรับปรุงระบบไฟฟ้าจำนวน ๑ แห่ง (ตาม แบบ อบต. กำหนด)	๓๐๐,๐๐๐	-	-	-	-	ความพึงพอใจร้อยละ ๙๐ ของผู้รับบริการ	ประชาชนมีไฟฟ้าใช้ อย่างเพียงพอ	กองช่าง

ก. ยุทธศาสตร์จังหวัดที่ ๑ ยกระดับมาตรฐานการผลิต การค้า การลงทุน การท่องเที่ยวและการบริการมุ่งสู่ประชาคมอาเซียน

ข. ยุทธศาสตร์การพัฒนาของ อปท. ในเขตจังหวัดที่ ๑ การพัฒนาและปรับปรุงโครงสร้างพื้นฐานเพื่อรองรับการขับเคลื่อนเศรษฐกิจพอเพียง

๑. ยุทธศาสตร์การพัฒนาด้านโครงสร้างพื้นฐาน

๑.๑) แผนงานอุตสาหกรรมและการโยธา

ที่	โครงการ/ กิจกรรม	วัตถุประสงค์	เป้าหมาย (ผลผลิตของโครงการ)	งบประมาณและที่ผ่านมา					ตัวชี้วัด KPI	ผลที่คาดว่าจะได้รับ	หน่วยงาน ที่ รับผิดชอบ
				๒๕๖๑	๒๕๖๒	๒๕๖๓	๒๕๖๔	๒๕๖๕			
๑๐๑	ติดตั้งโคมไฟฟ้าถนน แบบใช้พลังงาน แสงอาทิตย์ ภายใน หมู่บ้าน หมู่ที่ ๑	เพื่อเพิ่มแสงสว่างส่อง ทางภายในหมู่บ้าน	ติดตั้งโคมไฟถนนแบบใช้ พลังงานแสงอาทิตย์ จำนวน ๑๕ จุด (ตามแบบ อบต. กำหนด)	-	๒๑๐,๐๐๐	๒๑๐,๐๐๐	๒๑๐,๐๐๐	๒๑๐,๐๐๐	โคมไฟถนนแบบใช้ พลังงานแสงอาทิตย์ จำนวน ๑๕ จุด	ประชาชนในหมู่บ้านมี แสงสว่างส่องทางที่ เพียงพอ	กองช่าง
๑๐๒	ติดตั้งโคมไฟฟ้าถนน แบบใช้พลังงาน แสงอาทิตย์ ภายใน หมู่บ้าน หมู่ที่ ๓	เพื่อเพิ่มแสงสว่างส่อง ทางภายในหมู่บ้าน	ติดตั้งโคมไฟถนนแบบใช้ พลังงานแสงอาทิตย์ จำนวน ๑๕ จุด (ตามแบบ อบต. กำหนด)	-	๒๑๐,๐๐๐	๒๑๐,๐๐๐	๒๑๐,๐๐๐	๒๑๐,๐๐๐	โคมไฟถนนแบบใช้ พลังงานแสงอาทิตย์ จำนวน ๑๕ จุด	ประชาชนในหมู่บ้านมี แสงสว่างส่องทางที่ เพียงพอ	กองช่าง
๑๐๓	ติดตั้งโคมไฟฟ้าถนน แบบใช้พลังงาน แสงอาทิตย์ ภายใน หมู่บ้าน หมู่ที่ ๕	เพื่อเพิ่มแสงสว่างส่อง ทางภายในหมู่บ้าน	ติดตั้งโคมไฟถนนแบบใช้ พลังงานแสงอาทิตย์ จำนวน ๑๐ จุด (ตาม แบบ อบต. กำหนด)	-	๑๔๐,๐๐๐	๑๔๐,๐๐๐	๑๔๐,๐๐๐	๑๔๐,๐๐๐	โคมไฟถนนแบบใช้ พลังงานแสงอาทิตย์ จำนวน ๑๐ จุด	ประชาชนในหมู่บ้านมี แสงสว่างส่องทางที่ เพียงพอ	กองช่าง
๑๐๔	ติดตั้งโคมไฟฟ้าถนน แบบใช้พลังงาน แสงอาทิตย์ ภายใน หมู่บ้าน หมู่ที่ ๖	เพื่อเพิ่มแสงสว่างส่อง ทางภายในหมู่บ้าน	ติดตั้งโคมไฟถนนแบบใช้ พลังงานแสงอาทิตย์ จำนวน ๑๐ จุด (ตามแบบ อบต. กำหนด)	-	๑๔๐,๐๐๐	๑๔๐,๐๐๐	๑๔๐,๐๐๐	๓๐๐,๐๐๐	โคมไฟถนนแบบใช้ พลังงานแสงอาทิตย์ จำนวน ๑๐ จุด	ประชาชนในหมู่บ้านมี แสงสว่างส่องทางที่ เพียงพอ	กองช่าง

ก. ยุทธศาสตร์จังหวัดที่ ๑ยกระดับมาตรฐานการผลิต การค้า การลงทุน การท่องเที่ยวและการบริการมุ่งสู่ประชาคมอาเซียน

ข. ยุทธศาสตร์การพัฒนาของ อปท. ในเขตจังหวัดที่ ๑ การพัฒนาและปรับปรุงโครงสร้างพื้นฐานเพื่อรองรับการขับเคลื่อนเศรษฐกิจพอเพียง

๑. ยุทธศาสตร์การพัฒนาด้านโครงสร้างพื้นฐาน

๑.๑) แผนงานอุตสาหกรรมและการโยธา

ที่	โครงการ/ กิจกรรม	วัตถุประสงค์	เป้าหมาย (ผลผลิตของโครงการ)	งบประมาณและที่ผ่านมา					ตัวชี้วัด KPI	ผลที่คาดว่าจะได้รับ	หน่วยงาน ที่ รับผิดชอบ
				๒๕๖๑	๒๕๖๒	๒๕๖๓	๒๕๖๔	๒๕๖๕			
๑๐๕	ติดตั้งคอมไฟฟ้านนแบบใช้พลังงานแสงอาทิตย์ ภายในหมู่บ้าน หมู่ที่ ๗	เพื่อเพิ่มแสงสว่างส่องทางภายในหมู่บ้าน	ติดตั้งคอมไฟฟ้านนแบบใช้พลังงานแสงอาทิตย์ จำนวน ๑๐ จุด (ตามแบบ อบต. กำหนด)	-	๑๔๐,๐๐๐	๑๔๐,๐๐๐	๑๔๐,๐๐๐	๑๔๐,๐๐๐	คอมไฟฟ้านนแบบใช้พลังงานแสงอาทิตย์ จำนวน ๑๐ จุด	ประชาชนในหมู่บ้านมีแสงสว่างส่องทางที่เพียงพอ	กองช่าง
๑๐๖	ติดตั้งไฟส่องสว่างข้างถนนทางเข้าหมู่บ้านท่าศิริจันทร์ หมู่ที่ ๗	เพื่อเพิ่มแสงสว่างส่องทางเข้าหมู่บ้าน	ติดตั้งไฟส่องสว่างข้างทาง จำนวน ๑๓ จุด (ตามแบบ อบต. กำหนด)	-	๑๒๐,๐๐๐	๑๒๐,๐๐๐	๑๒๐,๐๐๐	๑๒๐,๐๐๐	ติดตั้งไฟส่องสว่างข้างทาง จำนวน ๑๓ จุด	ประชาชนในหมู่บ้านมีแสงสว่างส่องทางที่เพียงพอ	กองช่าง
๑๐๗	เกรดเกลี่ยถนนลูกรังบ้านโคกกว้าง หมู่ที่ ๑	เพื่อให้ประชาชนตำบลโคกกว้างได้มีถนนสำหรับใช้ในการคมนาคมได้อย่างสะดวกและรวดเร็ว	เกรดเกลี่ยถนนลูกรัง ขนาดกว้าง ๕ ม. ยาว ๓,๐๐๐ ม. (ตามแบบที่ อบต.กำหนด)	-	๑๐๐,๐๐๐	๑๐๐,๐๐๐	๑๐๐,๐๐๐	๑๐๐,๐๐๐	ความพึงพอใจร้อยละ ๖๐ ของผู้ใช้เส้นทาง	ประชาชนมีถนนสำหรับใช้ในการคมนาคมได้อย่างสะดวกและรวดเร็ว	กองช่าง
๑๐๘	เกรดเกลี่ยถนนลูกรังบ้านหนองบ่อ หมู่ที่ ๒	เพื่อให้ประชาชนตำบลโคกกว้างได้มีถนนสำหรับใช้ในการคมนาคมได้อย่างสะดวกและรวดเร็ว	เกรดเกลี่ยถนนลูกรัง ขนาดกว้าง ๕ ม. ยาว ๓,๐๐๐ ม. (ตามแบบที่ อบต.กำหนด)	-	๑๐๐,๐๐๐	๑๐๐,๐๐๐	๑๐๐,๐๐๐	๑๐๐,๐๐๐	ความพึงพอใจร้อยละ ๖๐ ของผู้ใช้เส้นทาง	ประชาชนมีถนนสำหรับใช้ในการคมนาคมได้อย่างสะดวกและรวดเร็ว	กองช่าง

ก. ยุทธศาสตร์จังหวัดที่ ๑ยกระดับมาตรฐานการผลิต การค้า การลงทุน การท่องเที่ยวและการบริการมุ่งสู่ประชาคมอาเซียน

ข. ยุทธศาสตร์การพัฒนาของ อปท. ในเขตจังหวัดที่ ๑ การพัฒนาและปรับปรุงโครงสร้างพื้นฐานเพื่อรองรับการขับเคลื่อนเศรษฐกิจพอเพียง

๑. ยุทธศาสตร์การพัฒนาด้านโครงสร้างพื้นฐาน

๑.๑) แผนงานอุตสาหกรรมและการโยธา

ที่	โครงการ/ กิจกรรม	วัตถุประสงค์	เป้าหมาย (ผลผลิตของโครงการ)	งบประมาณและที่ผ่านมา					ตัวชี้วัด KPI	ผลที่คาดว่าจะได้รับ	หน่วยงาน ที่ รับผิดชอบ
				๒๕๖๑	๒๕๖๒	๒๕๖๓	๒๕๖๔	๒๕๖๕			
๑๐๙	เกรดเกลี่ยถนนลูกรัง บ้านหาดแห่ หมู่ที่ ๓	เพื่อให้ประชาชนตำบล โคกกวางได้มีถนนสำหรับ ใช้ในการคมนาคมได้อย่าง สะดวกและรวดเร็ว	เกรดเกลี่ยถนนลูกรัง ขนาด กว้าง ๕ ม. ยาว ๓,๐๐๐ ม. (ตามแบบที่ อบต.กำหนด)	-	๑๐๐,๐๐๐	๑๐๐,๐๐๐	๑๐๐,๐๐๐	๑๐๐,๐๐๐	ความพึงพอใจร้อยละ ๖๐ ของผู้ใช้เส้นทาง	ประชาชนมีถนน สำหรับใช้ในการ คมนาคมได้อย่าง สะดวกและรวดเร็ว	กองช่าง
๑๑๐	เกรดเกลี่ยถนนลูกรัง บ้านส้มโฮง หมู่ที่ ๔	เพื่อให้ประชาชนตำบล โคกกวางได้มีถนนสำหรับ ใช้ในการคมนาคมได้อย่าง สะดวกและรวดเร็ว	เกรดเกลี่ยถนนลูกรัง ขนาด กว้าง ๕ ม. ยาว ๓,๐๐๐ ม. (ตามแบบที่ อบต.กำหนด)	-	๑๐๐,๐๐๐	๑๐๐,๐๐๐	๑๐๐,๐๐๐	๑๐๐,๐๐๐	ความพึงพอใจร้อยละ ๖๐ ของผู้ใช้เส้นทาง	ประชาชนมีถนน สำหรับใช้ในการ คมนาคมได้อย่าง สะดวกและรวดเร็ว	กองช่าง
๑๑๑	เกรดเกลี่ยถนนลูกรัง บ้านโนนไพศาล หมู่ที่ ๕	เพื่อให้ประชาชนตำบล โคกกวางได้มีถนนสำหรับ ใช้ในการคมนาคมได้อย่าง สะดวกและรวดเร็ว	เกรดเกลี่ยถนนลูกรัง ขนาด กว้าง ๕ ม. ยาว ๓,๐๐๐ ม. (ตามแบบที่ อบต.กำหนด)	-	๑๐๐,๐๐๐	๑๐๐,๐๐๐	๑๐๐,๐๐๐	๑๐๐,๐๐๐	ความพึงพอใจร้อยละ ๖๐ ของผู้ใช้เส้นทาง	ประชาชนมีถนน สำหรับใช้ในการ คมนาคมได้อย่าง สะดวกและรวดเร็ว	กองช่าง
๑๑๒	เกรดเกลี่ยถนนลูกรัง บ้านดอนใหญ่ หมู่ที่ ๖	เพื่อให้ประชาชนตำบล โคกกวางได้มีถนนสำหรับ ใช้ในการคมนาคมได้อย่าง สะดวกและรวดเร็ว	เกรดเกลี่ยถนนลูกรัง ขนาด กว้าง ๕ ม. ยาว ๓,๐๐๐ ม. (ตามแบบที่ อบต.กำหนด)	-	๑๐๐,๐๐๐	๑๐๐,๐๐๐	๑๐๐,๐๐๐	๑๐๐,๐๐๐	ความพึงพอใจร้อยละ ๖๐ ของผู้ใช้เส้นทาง	ประชาชนมีถนน สำหรับใช้ในการ คมนาคมได้อย่าง สะดวกและรวดเร็ว	กองช่าง

งานนโยบายและแผน

สำนักงานปลัด องค์การบริหารส่วนตำบลโคกกวาง

ก. ยุทธศาสตร์จังหวัดที่ ๑ยกระดับมาตรฐานการผลิต การค้า การลงทุน การท่องเที่ยวและการบริการมุ่งสู่ประชาคมอาเซียน

ข. ยุทธศาสตร์การพัฒนาของ อปท. ในเขตจังหวัดที่ ๑ การพัฒนาและปรับปรุงโครงสร้างพื้นฐานเพื่อรองรับการขับเคลื่อนเศรษฐกิจพอเพียง

๑. ยุทธศาสตร์การพัฒนาด้านโครงสร้างพื้นฐาน

๑.๑) แผนงานอุตสาหกรรมและการโยธา

ที่	โครงการ/ กิจกรรม	วัตถุประสงค์	เป้าหมาย (ผลผลิตของโครงการ)	งบประมาณและที่ผ่านมา					ตัวชี้วัด KPI	ผลที่คาดว่าจะได้รับ	หน่วยงาน ที่ รับผิดชอบ
				๒๕๖๑	๒๕๖๒	๒๕๖๓	๒๕๖๔	๒๕๖๕			
๑๑๓	เกรดเกลี่ยถนนลูกรัง บ้านท่าศิริพันธ์ หมู่ที่ ๗	เพื่อให้ประชาชนตำบล โคกกวางได้มีถนนสำหรับ ใช้ในการคมนาคมได้อย่าง สะดวกและรวดเร็ว	เกรดเกลี่ยถนนลูกรัง ขนาด กว้าง ๕ ม. ยาว ๓,๐๐๐ ม. (ตามแบบที่ อบต.กำหนด)	-	๑๐๐,๐๐๐	๑๐๐,๐๐๐	๑๐๐,๐๐๐	๑๐๐,๐๐๐	ความพึงพอใจร้อยละ ๖๐ ของผู้ใช้เส้นทาง	ประชาชนมีถนน สำหรับใช้ในการ คมนาคมได้อย่าง สะดวกและรวดเร็ว	กองช่าง
๑๑๔	เกรดเกลี่ยถนนลูกรัง บ้านสมพร หมู่ที่ ๘	เพื่อให้ประชาชนตำบล โคกกวางได้มีถนนสำหรับ ใช้ในการคมนาคมได้อย่าง สะดวกและรวดเร็ว	เกรดเกลี่ยถนนลูกรัง ขนาด กว้าง ๕ ม. ยาว ๓,๐๐๐ ม. (ตามแบบที่ อบต.กำหนด)	-	๑๐๐,๐๐๐	๑๐๐,๐๐๐	๑๐๐,๐๐๐	๑๐๐,๐๐๐	ความพึงพอใจร้อยละ ๖๐ ของผู้ใช้เส้นทาง	ประชาชนมีถนน สำหรับใช้ในการ คมนาคมได้อย่าง สะดวกและรวดเร็ว	กองช่าง
๑๑๕	เกรดเกลี่ยถนนลูกรัง บ้านบึงสำราญ หมู่ที่ ๙	เพื่อให้ประชาชนตำบล โคกกวางได้มีถนนสำหรับ ใช้ในการคมนาคมได้อย่าง สะดวกและรวดเร็ว	เกรดเกลี่ยถนนลูกรัง ขนาด กว้าง ๕ ม. ยาว ๓,๐๐๐ ม. (ตามแบบที่ อบต.กำหนด)	-	๑๐๐,๐๐๐	๑๐๐,๐๐๐	๑๐๐,๐๐๐	๑๐๐,๐๐๐	ความพึงพอใจร้อยละ ๖๐ ของผู้ใช้เส้นทาง	ประชาชนมีถนน สำหรับใช้ในการ คมนาคมได้อย่าง สะดวกและรวดเร็ว	กองช่าง
๑๑๖	ก่อสร้างลานกีฬา เอนกประสงค์ หมู่ที่ ๑	เพื่อให้เป็นพื้นที่สำหรับ ออกกำลังกาย	สร้างลานกีฬาขนาด กว้าง ๒๐ ม. ความยาว ๖๙ ม.(ตามแบบ อบต. กำหนด)	-	๒๐๐,๐๐๐	๒๐๐,๐๐๐	๒๐๐,๐๐๐	๒๐๐,๐๐๐	ลานกีฬาขนาด กว้าง ๒๐ ม. ความยาว ๖๙ ม.	ประชาชนมีพื้นที่ สำหรับออกกำลังกาย	กองช่าง

ก. ยุทธศาสตร์จังหวัดที่ ๑ยกระดับมาตรฐานการผลิต การค้า การลงทุน การท่องเที่ยวและการบริการมุ่งสู่ประชาคมอาเซียน

ข. ยุทธศาสตร์การพัฒนาของ อปท. ในเขตจังหวัดที่ ๑ การพัฒนาและปรับปรุงโครงสร้างพื้นฐานเพื่อรองรับการขับเคลื่อนเศรษฐกิจพอเพียง

๑. ยุทธศาสตร์การพัฒนาด้านโครงสร้างพื้นฐาน

๑.๑) แผนงานอุตสาหกรรมและการโยธา

ที่	โครงการ/ กิจกรรม	วัตถุประสงค์	เป้าหมาย (ผลผลิตของโครงการ)	งบประมาณและที่ผ่านมา					ตัวชี้วัด KPI	ผลที่คาดว่าจะได้รับ	หน่วยงาน ที่ รับผิดชอบ
				๒๕๖๑	๒๕๖๒	๒๕๖๓	๒๕๖๔	๒๕๖๕			
๑๑๗	ก่อสร้างลานกีฬา เอนกประสงค์ หมู่ ๔	เพื่อให้เป็นพื้นที่สำหรับ ออกกำลังกาย	สร้างลานกีฬาขนาด กว้าง ๑๒.๕๐ ม. ความยาว ๒๒ ม. (ตามแบบ อบต. กำหนด)	-	๑๔๐,๐๐๐	๑๔๐,๐๐๐	๑๔๐,๐๐๐	๑๔๐,๐๐๐	ลานกีฬาขนาด ๑๒.๕๐ x ๒๒ ม.	ประชาชนมีพื้นที่ สำหรับออกกำลังกาย	กองช่าง
๑๑๘	ก่อสร้างลานกีฬา เอนกประสงค์ หมู่ ๙	เพื่อให้เป็นพื้นที่สำหรับ ออกกำลังกาย	สร้างลานกีฬาขนาด กว้าง ๑๒.๕๐ ม. ความยาว ๒๒ ม. (ตามแบบ อบต. กำหนด)	-	๑๔๐,๐๐๐	๑๔๐,๐๐๐	๑๔๐,๐๐๐	๑๔๐,๐๐๐	ลานกีฬาขนาด ๑๒.๕๐ x ๒๒ ม.	ประชาชนมีพื้นที่ สำหรับออกกำลังกาย	กองช่าง
๑๑๙	จัดซื้อกระจกุน พร้อมติดตั้ง ภายใน หมู่บ้าน หมู่ที่ ๑	เพื่อเพิ่มความปลอดภัยใน การสัญจร	ติดตั้งกระจกุนจำนวน ๗ จุด (ตามแบบ อบต. กำหนด)	-	๑๑,๐๐๐	๑๑,๐๐๐	๑๑,๐๐๐	๑๑,๐๐๐	ติดตั้งกระจกุน จำนวน ๗ จุด	ประชาชนมีความ ปลอดภัยในการสัญจร	กองช่าง
๑๒๐	ก่อสร้างศาลา ประชาคม หมู่ที่ ๕ บ้านโนนไพศาล	เพื่อใช้เป็นพื้นที่ประชุม ประชาคมหมู่บ้าน	ก่อสร้างศาลาประชาคม คสล. ขนาด ๔ x ๑๐ ม. (ตามแบบ อบต. กำหนด)	-	๑๘๐,๐๐๐	๑๘๐,๐๐๐	๑๘๐,๐๐๐	๑๘๐,๐๐๐	ก่อสร้างศาลา ประชาคม คสล.ขนาด ๔ x ๑๐ ม.	ประชาชนมีพื้นที่ในการ ประชุมประชาคม หมู่บ้าน	กองช่าง
๑๒๑	ต่อเติมศาลา ประชาคมหมู่บ้าน และสร้างห้องน้ำ บ้านท่าศิริจันทร์	เพื่อใช้เป็นพื้นที่ประชุม ประชาคมหมู่บ้าน	ต่อเติมอาคารและสร้างห้องน้ำ ๑ แห่ง (ตามแบบ อบต. กำหนด)	-	๑๕๐,๐๐๐	๑๕๐,๐๐๐	๑๕๐,๐๐๐	๑๕๐,๐๐๐	ต่อเติมอาคารและ สร้างห้องน้ำ ๑ แห่ง	ประชาชนมีพื้นที่ในการ ประชุมประชาคม หมู่บ้าน	กองช่าง

งานนโยบายและแผน

สำนักงานปลัด องค์การบริหารส่วนตำบลโคกแก้ว

ก. ยุทธศาสตร์จังหวัดที่ ๑ยกระดับมาตรฐานการผลิต การค้า การลงทุน การท่องเที่ยวและการบริการมุ่งสู่ประชาคมอาเซียน

ข. ยุทธศาสตร์การพัฒนาของ อปท. ในเขตจังหวัดที่ ๑ การพัฒนาและปรับปรุงโครงสร้างพื้นฐานเพื่อรองรับการขับเคลื่อนเศรษฐกิจพอเพียง

๑. ยุทธศาสตร์การพัฒนาด้านโครงสร้างพื้นฐาน

๑.๑) แผนงานอุตสาหกรรมและการโยธา

ที่	โครงการ/ กิจกรรม	วัตถุประสงค์	เป้าหมาย (ผลผลิตของโครงการ)	งบประมาณและที่ผ่านมา					ตัวชี้วัด KPI	ผลที่คาดว่าจะได้รับ	หน่วยงาน ที่ รับผิดชอบ
				๒๕๖๑	๒๕๖๒	๒๕๖๓	๒๕๖๔	๒๕๖๕			
๑๒๒	ก่อสร้างศาลาจุดชม วิริมแม่น้ำโขงหมู่ที่ ๔ บ้านท่าส้มโฮง	เพื่อให้ประชาชนมีพื้นที่ พักผ่อนหย่อนใจ	ก่อสร้างอาคารขนาด ๒.๕๐ x ๒.๕๐ ม. (ตามแบบ อบต. กำหนด)	-	๘๐,๐๐๐	๘๐,๐๐๐	๘๐,๐๐๐	๘๐,๐๐๐	ก่อสร้างอาคารขนาด ๒.๕๐ x ๒.๕๐ ม.	เพื่อให้ประชาชนมีพื้นที่ พักผ่อนหย่อนใจ	กองช่าง
๑๒๓	ก่อสร้างศาลาริม แม่น้ำโขง หมู่ที่ ๗ บ้านท่าศิรินทร์	เพื่อให้ประชาชนมีพื้นที่ พักผ่อนหย่อนใจ	ก่อสร้างอาคารขนาด ๒.๕๐ x ๒.๕๐ ม. (ตามแบบ อบต. กำหนด)	-	๘๐,๐๐๐	๘๐,๐๐๐	๘๐,๐๐๐	๘๐,๐๐๐	ก่อสร้างอาคารขนาด ๒.๕๐ x ๒.๕๐ ม.	เพื่อให้ประชาชนมีพื้นที่ พักผ่อนหย่อนใจ	กองช่าง
๑๒๔	ปรับปรุงภูมิทัศน์รอบ บึงหมอเฒ่า หมู่ที่ ๙ บ้านบึงสำราญ	เพื่อให้ประชาชนมีพื้นที่ สำหรับพักผ่อนหย่อนใจ	ปรับปรุงภูมิทัศน์รอบบึง หมอเฒ่า จำนวน ๑ แห่ง (ตามแบบ อบต. กำหนด)	-	๑๕๐,๐๐๐	๑๕๐,๐๐๐	๑๕๐,๐๐๐	๑๕๐,๐๐๐	ปรับปรุงภูมิทัศน์รอบ บึงหมอเฒ่า จำนวน ๑ แห่ง	เพื่อให้ประชาชนมีพื้นที่ พักผ่อนหย่อนใจ	กองช่าง
๑๒๕	ปรับปรุงพื้นที่ตลาด ชุมชน หมู่ที่ ๙ บ้าน บึงสำราญ	เพื่อให้ประชาชนได้รับความ สะดวก ในการจับจ่ายใช้สอย ตลาดชุมชน	ปรับปรุงพื้นที่ตลาดชุมชน จำนวน ๑ แห่ง (ตามแบบ อบต. กำหนด)	-	๑๐๐,๐๐๐	๑๐๐,๐๐๐	๑๐๐,๐๐๐	๑๘๐,๐๐๐	ปรับปรุงพื้นที่ตลาด ชุมชน จำนวน ๑ แห่ง	ประชาชนได้รับความ สะดวก ในการจับจ่าย ใช้สอยตลาดชุมชน	กองช่าง
๑๒๖	ก่อสร้างหอประชุม อบต.โคกกวาง	เพื่อใช้ในการจัดประชุมและ จัดโครงการต่างๆ	ก่อสร้างหอประชุม อบต. โคกกวาง จำนวน ๑ แห่ง (ตามแบบ อบต.กำหนด)	-	-	๒,๐๐๐,๐๐๐	๒,๐๐๐,๐๐๐	๒,๐๐๐,๐๐๐	ก่อสร้างหอประชุม อบต.โคกกวาง จำนวน ๑ แห่ง	เพียงพอต่อจำนวน ผู้เข้าร่วมประชุมและ ผู้เข้าร่วมโครงการต่างๆ	กองช่าง

งานนโยบายและแผน

สำนักงานปลัด องค์การบริหารส่วนตำบลโคกกวาง

ก. ยุทธศาสตร์จังหวัดที่ ๑ยกระดับมาตรฐานการผลิต การค้า การลงทุน การท่องเที่ยวและการบริการมุ่งสู่ประชาคมอาเซียน

ข. ยุทธศาสตร์การพัฒนาของ อปท. ในเขตจังหวัดที่ ๑ การพัฒนาและปรับปรุงโครงสร้างพื้นฐานเพื่อรองรับการขับเคลื่อนเศรษฐกิจพอเพียง

๑. ยุทธศาสตร์การพัฒนาด้านโครงสร้างพื้นฐาน

๑.๑) แผนงานอุตสาหกรรมและการโยธา

ที่	โครงการ/ กิจกรรม	วัตถุประสงค์	เป้าหมาย (ผลผลิตของโครงการ)	งบประมาณและที่ผ่านมา					ตัวชี้วัด KPI	ผลที่คาดว่าจะได้รับ	หน่วยงาน ที่ รับผิดชอบ
				๒๕๖๑	๒๕๖๒	๒๕๖๓	๒๕๖๔	๒๕๖๕			
๑๒๗	ก่อสร้างถนน คสล. ภายในหมู่บ้าน หมู่ที่ ๕ บ้านโนนไพศาล	เพื่อให้ประชาชนมีถนนใช้ คมนาคมได้อย่างสะดวก รวดเร็ว	ถนน คสล.กว้าง ๕ ม. ยาว ๕๐๐ ม.หนา ๐.๑๕ ม.(ตาม แบบ อบต. กำหนด)	-	๑,๒๘๘,๐๐๐	๑,๒๘๘,๐๐๐	๑,๒๘๘,๐๐๐	๑,๒๘๘,๐๐๐	ถนน คสล.กว้าง ๕ ม. ยาว ๕๐๐ ม.หนา ๐.๑๕ ม.	การคมนาคมสะดวก รวดเร็ว	กองช่าง
๑๒๘	ปรับปรุงระบบ ประปาภายใน หมู่บ้าน หมู่ที่ ๖ บ้านดอนใหญ่	เพื่อให้ประชาชนมีน้ำใช้ อุปโภค-บริโภคอย่างทั่วถึง	ปรับปรุงระบบประปา หมู่บ้าน หมู่ที่ ๖ จำนวน ๑ แห่ง (ตามแบบ อบต. กำหนด)	-	๑๕๐,๐๐๐	๑๕๐,๐๐๐	๑๕๐,๐๐๐	๑๕๐,๐๐๐	ระบบประปาหมู่บ้าน หมู่ที่ ๖ จำนวน ๑ แห่ง	ประชาชนมีน้ำใช้ อุปโภค-บริโภคอย่าง ทั่วถึง	กองช่าง
๑๒๙	ก่อสร้างร่องระบาย น้ำภายในหมู่บ้านหมู่ ที่ ๒ บ้านหนองบ่อ	เพื่อป้องกันน้ำท่วมขังภายใน หมู่บ้านและระบายน้ำเสีย ออกจากหมู่บ้าน	ร่องระบายน้ำกว้าง ๐.๒๕ เมตร ลึกเฉลี่ย ๐.๒๐ - ๐.๔๐ เมตร ยาว ๖๐๐ เมตร (ตาม แบบ อบต. กำหนด)	-	๙๐๐,๐๐๐	๙๐๐,๐๐๐	๙๐๐,๐๐๐	๙๐๐,๐๐๐	ร่องระบายน้ำกว้าง ๐.๒๕ ม.ลึกเฉลี่ย ๐.๒๐ - ๐.๔๐ ม. ยาว ๖๐๐ ม.	น้ำไม่ท่วมขังภายใน หมู่บ้าน และระบายน้ำ ได้รวดเร็วขึ้น	กองช่าง
๑๓๐	ก่อสร้างถนน คสล. เส้นทางระหว่าง หมู่บ้าน-ป่าชุมชน หมู่ที่ ๒ บ้านหนองบ่อ	เพื่อให้ประชาชนมีถนนใช้ คมนาคมได้อย่างสะดวก รวดเร็ว	ถนน คสล.กว้าง ๔ ม. ยาว ๑,๑๕๓ ม.หนา ๐.๑๕ ม. (ตามแบบ อบต. กำหนด)	-	๒,๓๙๕,๐๐๐	๒,๓๙๕,๐๐๐	๒,๓๙๕,๐๐๐	๒,๓๙๕,๐๐๐	ถนน คสล.กว้าง ๔ ม. ยาว ๑,๑๕๓ ม.หนา ๐.๑๕ ม.	การคมนาคมสะดวก รวดเร็ว	กองช่าง

ก. ยุทธศาสตร์จังหวัดที่ ๑ยกระดับมาตรฐานการผลิต การค้า การลงทุน การท่องเที่ยวและการบริการมุ่งสู่ประชาคมอาเซียน

ข. ยุทธศาสตร์การพัฒนาของ อปท. ในเขตจังหวัดที่ ๑ การพัฒนาและปรับปรุงโครงสร้างพื้นฐานเพื่อรองรับการขับเคลื่อนเศรษฐกิจพอเพียง

๑. ยุทธศาสตร์การพัฒนาด้านโครงสร้างพื้นฐาน

๑.๑) แผนงานอุตสาหกรรมและการโยธา

ที่	โครงการ/ กิจกรรม	วัตถุประสงค์	เป้าหมาย (ผลผลิตของโครงการ)	งบประมาณและที่ผ่านมา					ตัวชี้วัด KPI	ผลที่คาดว่าจะได้รับ	หน่วยงาน ที่ รับผิดชอบ
				๒๕๖๑	๒๕๖๒	๒๕๖๓	๒๕๖๔	๒๕๖๕			
๑๓๑	ติดตั้งโคมไฟฟ้าถนน แบบใช้พลังงาน แสงอาทิตย์ ภายใน หมู่บ้าน หมู่ที่ ๒ บ้านหนองบ่อ	เพื่อเพิ่มแสงสว่างส่องทาง ภายในหมู่บ้าน	ติดตั้งโคมไฟถนนแบบใช้ พลังงานแสงอาทิตย์ จำนวน ๑๕ จุด (ตามแบบ อบต. กำหนด)	-	๒๑๐,๐๐๐	๒๑๐,๐๐๐	๒๑๐,๐๐๐	๒๑๐,๐๐๐	โคมไฟถนนแบบใช้ พลังงานแสงอาทิตย์ จำนวน ๑๕ จุด	ประชาชนในหมู่บ้านมี แสงสว่างส่องทางที่ เพียงพอ	กองช่าง
๑๓๒	ซ่อมแซมร่องระบาย น้ำภายในหมู่บ้าน หมู่ที่ ๒ บ้านหนอง บ่อ	เพื่อให้ร่องระบายน้ำมีสภาพ ดีใช้งานได้ตามปกติ	ซ่อมแซมฝาปิดร่องระบาย น้ำ ยาว ๘๕ เมตร (ตามแบบ อบต. กำหนด)	-	๖๐,๐๐๐	๖๐,๐๐๐	๖๐,๐๐๐	๖๐,๐๐๐	ซ่อมแซมฝาปิดร่อง ระบายน้ำ ยาว ๘๕ เมตร	น้ำไม่ท่วมขังภายใน หมู่บ้าน และระบายน้ำ ได้รวดเร็วขึ้น	กองช่าง
๑๓๓	ขุดคลองส่งน้ำเชื่อมสระ เก็บน้ำหนองบ่อกับสระ เก็บน้ำเพื่อผลิตประปา หมู่บ้าน หมู่ที่ ๒ บ้าน หนองบ่อ	เพื่อให้ประชาชนมีน้ำใช้ อุปโภค-บริโภค อย่าง เพียงพอ	ขุดคลองส่งน้ำ คลองกว้าง ๓ ม. ลึก ๒.๕๐ ม. ยาว ๑๓๐ ม. (ตามแบบ อบต. กำหนด)	-	๑๒๐,๐๐๐	๑๒๐,๐๐๐	๑๒๐,๐๐๐	๑๒๐,๐๐๐	คลองส่งน้ำ คลอง กว้าง ๓ ม. ลึก ๒.๕๐ ม. ยาว ๑๓๐ ม.	ประชาชนมีน้ำใช้ อุปโภค-บริโภค อย่าง เพียงพอ	กองช่าง
๑๓๔	ปรับปรุงภูมิทัศน์รอบ หนองบ่อ	เพื่อให้ประชาชนมีพื้นที่ สำหรับพักผ่อนหย่อนใจ	ปรับปรุงภูมิทัศน์รอบหนอง บ่อ จำนวน ๑ แห่ง(ตาม แบบ อบต. กำหนด)	-	๕๐๐,๐๐๐	๕๐๐,๐๐๐	๕๐๐,๐๐๐	๕๐๐,๐๐๐	ปรับปรุงภูมิทัศน์รอบ หนองบ่อ จำนวน ๑ แห่ง	เพื่อให้ประชาชนมีพื้นที่ พักผ่อนหย่อนใจ	กองช่าง

ก. ยุทธศาสตร์จังหวัดที่ ๑๒ ยกระดับมาตรฐานการผลิต การค้า การลงทุน การท่องเที่ยวและการบริการมุ่งสู่ประชาคมอาเซียน

ข. ยุทธศาสตร์การพัฒนาของ อปท. ในเขตจังหวัดที่ ๑ การพัฒนาและปรับปรุงโครงสร้างพื้นฐานเพื่อรองรับการขับเคลื่อนเศรษฐกิจพอเพียง

๑. ยุทธศาสตร์การพัฒนาด้านโครงสร้างพื้นฐาน

๑.๑) แผนงานอุตสาหกรรมและการโยธา

ที่	โครงการ/ กิจกรรม	วัตถุประสงค์	เป้าหมาย (ผลผลิตของโครงการ)	งบประมาณและที่ผ่านมา					ตัวชี้วัด KPI	ผลที่คาดว่าจะได้รับ	หน่วยงาน ที่ รับผิดชอบ
				๒๕๖๑	๒๕๖๒	๒๕๖๓	๒๕๖๔	๒๕๖๕			
๑๓๕	ก่อสร้างถนน คสล. เชื่อมหมู่บ้านท่าศิริ ชันธุ์ - บ้านบึง สำราญ หมู่ที่ ๗ บ้านท่าศิริชันธุ์	เพื่อให้ประชาชนมีถนนใช้ คมนาคมได้อย่างสะดวก รวดเร็ว	ถนน คสล. กว้าง ๔ ม. ยาว ๙๗ ม. หนา ๐.๑๕ ม. (ตามแบบ อบต. กำหนด)	-	๒๐๐,๐๐๐	๒๐๐,๐๐๐	๒๐๐,๐๐๐	๒๐๐,๐๐๐	ถนน คสล. กว้าง ๕ ม. ยาว ๕๐๐ ม. หนา ๐.๑๕ ม.	การคมนาคมสะดวก รวดเร็ว	กองช่าง
๑๓๖	ก่อสร้างถนน คสล. ขยายภายในหมู่บ้าน - ทางเดินเท้าริมฝั่ง แม่น้ำโขง หมู่ที่ ๗ บ้านท่าศิริชันธุ์	เพื่อให้ประชาชนมีถนนใช้ คมนาคมได้อย่างสะดวก รวดเร็ว	ถนน คสล. กว้าง ๔ ม. ยาว ๔๘ ม. หนา ๐.๑๕ ม. (ตามแบบ อบต. กำหนด)	-	๑๐๐,๐๐๐	๑๐๐,๐๐๐	๑๐๐,๐๐๐	๑๐๐,๐๐๐	ถนน คสล. กว้าง ๕ ม. ยาว ๔๘ ม. หนา ๐.๑๕ ม.	การคมนาคมสะดวก รวดเร็ว	กองช่าง
๑๓๗	ปรับปรุงระบบประปาภายในหมู่บ้าน หมู่ที่ ๑ บ้านโคกกว้าง	เพื่อให้ประชาชนมีน้ำใช้ อุปโภค-บริโภค อย่างทั่วถึง	ปรับปรุงระบบประปาหมู่บ้าน หมู่ที่ ๑ จำนวน ๑ แห่ง (ตามแบบที่ อบต. กำหนด)	-	-	๒๐๐,๐๐๐	๒๐๐,๐๐๐	๒๐๐,๐๐๐	ระบบประปาหมู่บ้าน หมู่ที่ ๑ จำนวน ๑ แห่ง	ประชาชนมีน้ำใช้ อุปโภค-บริโภค อย่างทั่วถึง	กองช่าง
๑๓๘	ปรับปรุงระบบประปาภายในหมู่บ้าน หมู่ที่ ๓ บ้านหาดแะ	เพื่อให้ประชาชนมีน้ำใช้ อุปโภค-บริโภค อย่างทั่วถึง	ปรับปรุงระบบประปาหมู่บ้าน หมู่ที่ ๓ จำนวน ๑ แห่ง (ตามแบบที่ อบต. กำหนด)	-	-	๓๐๐,๐๐๐	๓๐๐,๐๐๐	๓๐๐,๐๐๐	ระบบประปาหมู่บ้าน หมู่ที่ ๓ จำนวน ๑ แห่ง	ประชาชนมีน้ำใช้ อุปโภค-บริโภค อย่างทั่วถึง	กองช่าง

ก. ยุทธศาสตร์จังหวัดที่ ๑ ยกระดับมาตรฐานการผลิต การค้า การลงทุน การท่องเที่ยวและการบริการมุ่งสู่ประชาคมอาเซียน

ข. ยุทธศาสตร์การพัฒนาของ อบท. ในเขตจังหวัดที่ ๑ การพัฒนาและปรับปรุงโครงสร้างพื้นฐานเพื่อรองรับการขับเคลื่อนเศรษฐกิจพอเพียง

๑. ยุทธศาสตร์การพัฒนาด้านโครงสร้างพื้นฐาน

๑.๑) แผนงานอุตสาหกรรมและการโยธา

ที่	โครงการ/กิจกรรม	วัตถุประสงค์	เป้าหมาย (ผลผลิตของโครงการ)	งบประมาณและที่ผ่านมา					ตัวชี้วัด KPI	ผลที่คาดว่าจะได้รับ	หน่วยงาน ที่ รับผิดชอบ
				๒๕๖๑	๒๕๖๒	๒๕๖๓	๒๕๖๔	๒๕๖๕			
๑๓๙	ก่อสร้างอาคาร อเนกประสงค์ศูนย์ พัฒนาเด็กเล็กบ้าน โคกกวาง	เพื่อให้เด็กนักเรียนได้มีที่ เล่น ออกกำลังกาย และ ส่งเสริมพัฒนาการเด็ก นักเรียน	ก่อสร้างอาคาร อเนกประสงค์ศูนย์พัฒนา เด็กเล็กบ้านโคกกวาง จำนวน ๑ แห่ง (ตามแบบที่ อบต.กำหนด)	-	-	๕๐๐,๐๐๐	-	-	อาคารอเนกประสงค์ ศูนย์พัฒนาเด็กเล็ก บ้านโคกกวาง จำนวน ๑ แห่ง	เด็กนักเรียนได้มีที่เล่น ออกกำลังกาย	กองช่าง
๑๔๐	ต่อเติมอาคารเก็บ พัสดุ อบต.โคกกวาง	เพื่อให้อาคารเก็บพัสดุได้ อย่างเพียงพอ	ต่อเติมอาคารเก็บพัสดุ อบต.โคกกวาง จำนวน ๑ แห่ง	-	-	-	๕๐๐,๐๐๐	๖๐,๐๐๐	ต่อเติมอาคารเก็บ พัสดุ อบต.โคกกวาง จำนวน ๑ แห่ง	มีอาคารเก็บพัสดุได้ อย่างเพียงพอ	กองช่าง
๑๔๑	โครงการฝายกระสอบ ชะลอน้ำ ห้วยสีเสียด หมู่ที่ ๓ บ้านหาดแด้	เพื่อกักเก็บน้ำไว้ใช้อุปโภค- บริโภค และการเกษตร	ก่อสร้างฝายชะลอน้ำ จำนวน ๑ แห่ง (ตาม แบบที่ อบต.กำหนด)	-	๑๐๐,๐๐๐	๑๐๐,๐๐๐	๑๐๐,๐๐๐	๑๐๐,๐๐๐	ก่อสร้างฝายชะลอน้ำ จำนวน ๑ แห่ง	กักเก็บน้ำไว้ใช้อุปโภค- บริโภค และการเกษตร	กองช่าง
๑๔๒	ก่อสร้างห้องน้ำ-ห้อง ส้วมสาธารณะ	เพื่อให้มีห้องน้ำ-ห้องส้วม สาธารณะไว้บริการ ประชาชน	ห้องน้ำ-ห้องส้วมสาธารณะ กว้าง ๕ ม.ยาว ๔ ม. จำนวน ๑ แห่ง (ตามแบบที่ อบต.กำหนด)	-	-	๑๗๐,๐๐๐	๑๗๐,๐๐๐	๑๗๐,๐๐๐	ห้องน้ำ-ห้องส้วม สาธารณะ กว้าง ๕ ม. ยาว ๔ ม. จำนวน ๑ แห่ง	มีห้องน้ำ-ห้องส้วม สาธารณะไว้บริการ ประชาชน	กองช่าง
รวม	๑๔๒ โครงการ	-	-	๒๓,๓๙๐,๐๐๐	๔๗,๙๕๕,๐๐๐	๔๙,๘๘๙,๐๐๐	๔๙,๘๘๙,๐๐๐	๕๐,๖๓๙,๐๐๐	-	-	-

ก. ยุทธศาสตร์จังหวัดที่ ๔. รักษาความสงบ ความมั่นคง และพัฒนาคนสู่สังคมคุณภาพ

ข. ยุทธศาสตร์การพัฒนาของ อปท. ในเขตจังหวัดที่ ๒. ด้านการเกษตรและการพัฒนาคุณภาพชีวิต

๒. ยุทธศาสตร์พัฒนาด้านสังคม อาชีพและคุณภาพชีวิต

๒.๑) แผนงานบริหารงานทั่วไป

ที่	โครงการ/กิจกรรม	วัตถุประสงค์	เป้าหมาย (ผลผลิตของโครงการ)	งบประมาณและที่ผ่านมา					ตัวชี้วัด KPI	ผลที่คาดว่าจะ ได้รับ	หน่วยงาน ที่รับผิดชอบ หลัก
				๒๕๖๑	๒๕๖๒	๒๕๖๓	๒๕๖๔	๒๕๖๕			
๑	โครงการเฉลิมพระเกียรติพระบาทสมเด็จพระเจ้าอยู่หัว " ๕ ธันวาคม "	เพื่อเฉลิมพระเกียรติพระบาทสมเด็จพระเจ้าอยู่หัว	ประชาชนในตำบลโคกกวาง ทั้ง ๙ หมู่บ้าน	๒๐,๐๐๐	๒๐,๐๐๐	๒๐,๐๐๐	๒๐,๐๐๐	๒๐,๐๐๐	ร้อยละ ๘๐ ของประชาชนมีความพึงพอใจ	เพื่อให้ทุกคนตระหนักถึงพระคุณพ่อ	สำนักงานปลัด
๒	โครงการเฉลิมพระเกียรติสมเด็จพระนางเจ้าสิริกิติ์ พระบรมราชินีนาถ ๑๒ สิงหาคม	เพื่อจัดงานเฉลิมพระเกียรติวันแม่แห่งชาติ	ประชาชนในตำบลโคกกวาง ทั้ง ๙ หมู่บ้าน	๒๐,๐๐๐	๒๐,๐๐๐	๒๐,๐๐๐	๒๐,๐๐๐	๒๐,๐๐๐	ร้อยละ ๘๐ ของประชาชนมีความพึงพอใจ	เพื่อให้ทุกคนตระหนักถึงพระคุณแม่	สำนักงานปลัด
๓	อุดหนุนเหล่ากาชาดจังหวัดบึงกาฬ	เพื่อสนับสนุนช่วยเหลือสงเคราะห์ผู้ประสบภัยในจังหวัดบึงกาฬ	อุดหนุนเหล่ากาชาดจังหวัดบึงกาฬ	๒๐,๐๐๐	๒๐,๐๐๐	๒๐,๐๐๐	๒๐,๐๐๐	๒๐,๐๐๐	ร้อยละ ๘๐	ประชาชนได้รับการช่วยเหลือสงเคราะห์จากการประสบภัยในจังหวัดบึงกาฬ	สำนักงานปลัด
๔	โครงการเฉลิมพระเกียรติพระบาทสมเด็จพระเจ้าอยู่หัว และงานราชพิธีสำคัญต่างๆ	เพื่อให้ประชาชนในตำบลโคกกวางได้แสดงออกถึงความกตัญญูและความจงรักภักดีต่อสถาบันพระมหากษัตริย์	ประชาชนในตำบลโคกกวาง ทั้ง ๙ หมู่บ้าน	๕๐,๐๐๐	๕๐,๐๐๐	๕๐,๐๐๐	๕๐,๐๐๐	๕๐,๐๐๐	ร้อยละ ๘๐ ของประชาชนมีความพึงพอใจ	ประชาชนในตำบลโคกกวางได้แสดงออกถึงความกตัญญูและความจงรักภักดีต่อสถาบันพระมหากษัตริย์	สำนักงานปลัด

ก. ยุทธศาสตร์จังหวัดที่ ๔. รักษาความสงบ ความมั่นคง และพัฒนาคนสู่สังคมคุณภาพ

ข. ยุทธศาสตร์การพัฒนาของ อปท. ในเขตจังหวัดที่ ๒. ด้านการเกษตรและการพัฒนาคุณภาพชีวิต

๒. ยุทธศาสตร์พัฒนาด้านสังคม อาชีพและคุณภาพชีวิต

๒.๑) แผนงานบริหารงานทั่วไป

ที่	โครงการ/กิจกรรม	วัตถุประสงค์	เป้าหมาย (ผลผลิตของโครงการ)	งบประมาณและที่ผ่านมา					ตัวชี้วัด KPI	ผลที่คาดว่าจะ ได้รับ	หน่วยงาน ที่รับผิดชอบ หลัก
				๒๕๖๑	๒๕๖๒	๒๕๖๓	๒๕๖๔	๒๕๖๕			
๕	สนับสนุนกิจกรรมวันสถาปนาจังหวัดบึงกาฬ	เพื่อให้ประชาชนในตำบลโคกกวางมีส่วนร่วมในกิจกรรมวันสถาปนาจังหวัดบึงกาฬ	ประชาชนในตำบลโคกกวาง ทั้ง ๙ หมู่บ้าน	๒๐,๐๐๐	๒๐,๐๐๐	๒๐,๐๐๐	๒๐,๐๐๐	๒๐,๐๐๐	ร้อยละ ๘๐ ของประชาชนมีความพึงพอใจ	ประชาชนในตำบลโคกกวางมีส่วนร่วมในกิจกรรมวันสถาปนาจังหวัดบึงกาฬ	สำนักงานปลัด
๖	โครงการศึกษาดูงานอนุรักษ์พันธุกรรมพืชอันเนื่องมาจากพระราชดำริสมเด็จพระเทพรัตนราชสุดาฯ สยามบรมราชกุมารี (อพ.สธ.) และศึกษาดูงานการบริหารงานในองค์กรปกครองส่วนท้องถิ่น	เพื่อให้ผู้บริหารท้องถิ่น สมาชิกสภาฯ ข้าราชการ ลูกจ้างประจำ พนักงานจ้าง อบต.โคกกวาง ได้เรียนรู้ถึงความสำคัญในการอนุรักษ์พันธุกรรมพืชและเพิ่มพูนทักษะความรู้ในการปฏิบัติงาน	ผู้บริหารท้องถิ่น สมาชิกสภาฯ ข้าราชการ ลูกจ้างประจำ พนักงานจ้าง อบต.โคกกวาง	-	-	๒๐๐,๐๐๐	๒๐๐,๐๐๐	๒๐๐,๐๐๐	ผู้บริหารท้องถิ่น สมาชิกสภาฯ ข้าราชการ ลูกจ้างประจำ พนักงานจ้าง อบต.โคกกวาง	ผู้บริหารท้องถิ่น สมาชิกสภาฯ ข้าราชการ ลูกจ้างประจำ พนักงานจ้าง อบต.โคกกวาง ได้เรียนรู้ถึงความสำคัญในการอนุรักษ์พันธุกรรมพืชและเพิ่มพูนทักษะความรู้ในการปฏิบัติงาน	สำนักงานปลัด

ก. ยุทธศาสตร์จังหวัดที่ ๔. รักษาความสงบ ความมั่นคง และพัฒนาคนสู่สังคมคุณภาพ

ข. ยุทธศาสตร์การพัฒนาของ อปท. ในเขตจังหวัดที่ ๒. ด้านการเกษตรและการพัฒนาคุณภาพชีวิต

๒. ยุทธศาสตร์การพัฒนาด้านสังคม อาชีพและคุณภาพชีวิต

๒.๑) แผนงานบริหารงานทั่วไป

ที่	โครงการ/กิจกรรม	วัตถุประสงค์	เป้าหมาย (ผลผลิตของโครงการ)	งบประมาณและที่ผ่านมา					ตัวชี้วัด KPI	ผลที่คาดว่าจะ ได้รับ	หน่วยงาน ที่รับผิดชอบ หลัก
				๒๕๖๑	๒๕๖๒	๒๕๖๓	๒๕๖๔	๒๕๖๕			
๗	โครงการการจัดกิจกรรมอันเป็นการพิทักษ์รักษาไว้ซึ่ง ชาติ ศาสนา พระมหากษัตริย์ อันเป็นที่ยึดเหนี่ยวและเป็นศูนย์รวมจิตใจของประชาชนชาวไทยทั้งชาติ	เพื่อเป็นการส่งเสริมให้ประชาชนเกิดความจงรักภักดี ต่อสถาบัน ชาติ ศาสนา และพระมหากษัตริย์	ประชาชนตำบลโคกกวาง	-	๒๐,๐๐๐	๒๐,๐๐๐	๒๐,๐๐๐	๒๐,๐๐๐	ร้อยละ ๘๐ ของผู้ที่เข้าร่วมกิจกรรมมีความพึงพอใจ	ประชาชนเกิดความจงรักภักดี ต่อสถาบัน ชาติ ศาสนา และพระมหากษัตริย์	สำนักงานปลัด
๘	โครงการเฉลิมพระเกียรติ อันเนื่องมาจากพระราชดำริ ของพระบาทสมเด็จพระเจ้าอยู่หัวภูมิพลอดุลยเดช สมเด็จพระนางเจ้าฯ พระบรมราชินีนาถ และสมเด็จพระเจ้าอยู่หัวมหาวชิราลงกรณบดินทรเทพยวรางกูร	เพื่อให้ประชาชนในตำบลโคกกวางได้แสดงออกถึงความกตัญญูและความจงรักภักดีต่อสถาบันพระมหากษัตริย์	ประชาชนตำบลโคกกวาง	-	๕๐,๐๐๐	๕๐,๐๐๐	๕๐,๐๐๐	๕๐,๐๐๐	ร้อยละ ๘๐ ของผู้ที่เข้าร่วมกิจกรรมมีความพึงพอใจ	ประชาชนในตำบลโคกกวางได้แสดงออกถึงความกตัญญูและความจงรักภักดีต่อสถาบันพระมหากษัตริย์	สำนักงานปลัด

ก. ยุทธศาสตร์จังหวัดที่ ๔. รักษาความสงบ ความมั่นคง และพัฒนาคนสู่สังคมคุณภาพ

ข. ยุทธศาสตร์การพัฒนาของ อปท. ในเขตจังหวัดที่ ๒. ด้านการเกษตรและการพัฒนาคุณภาพชีวิต

๒. ยุทธศาสตร์การพัฒนาด้านสังคม อาชีพและคุณภาพชีวิต

๒.๑) แผนงานบริหารงานทั่วไป

ที่	โครงการ/กิจกรรม	วัตถุประสงค์	เป้าหมาย (ผลผลิตของโครงการ)	งบประมาณและที่ผ่านมา					ตัวชี้วัด KPI	ผลที่คาดว่าจะ ได้รับ	หน่วยงาน ที่ รับผิดชอบ หลัก
				๒๕๖๑	๒๕๖๒	๒๕๖๓	๒๕๖๔	๒๕๖๕			
๙	อุดหนุนโครงการศูนย์ ปฏิบัติการร่วมในการ ช่วยเหลือประชาชน ขององค์กรปกครอง ส่วนท้องถิ่น	เพื่ออุดหนุนโครงการศูนย์ ปฏิบัติการร่วมในการช่วยเหลือ ประชาชนขององค์กรปกครองส่วน ท้องถิ่น	ประชาชนในเขตอำเภอบึงคล้า	-	๔๐,๐๐๐	๔๐,๐๐๐	๔๕,๐๐๐	๔๕,๐๐๐	ร้อยละ ๘๐ ของผู้ที่เข้าร่วม กิจกรรมมีความ พึงพอใจ	ประชาชนในอำเภอบึง คล้ามีคุณภาพ ชีวิตที่ดี	สำนักงาน ปลัด
๑๐	อุดหนุนโครงการเฉลิม พระเกียรติ เนื่องใน โอกาสมหามงคลพระ ราชพิธีบรมราชาภิเษก จัดทำเสาชุ้มค้ำบ้าน ชู เมืองบึงคล้า	ประชาชนมีส่วนร่วมในการแสดง ความจงรักภักดีและเทิดทูนสถาบัน พระมหากษัตริย์	อุดหนุนโครงการเฉลิมพระเกียรติ เนื่องในโอกาส มหามงคลพระราชพิธีบรมราชาภิเษก จัดทำเสา ชุ้มค้ำบ้าน ชูเมืองบึงคล้า จำนวน ๑ โครงการ	-	๔๕,๐๐๐	-	-	-	ร้อยละ ๘๐ ของผู้ที่เข้าร่วม กิจกรรมมีความ พึงพอใจ	ประชาชนมีส่วนร่วม ในการแสดง ความจงรักภักดี และเทิดทูนสถาบัน พระมหากษัตริย์	สำนักงาน ปลัด
๑๑	โครงการจิตอาสา “เรา ทำความดี ด้วยหัวใจ”	เพื่อจัดกิจกรรมจิตอาสาในการ ปฏิบัติงานสาธารณประโยชน์	ประชาชนในเขตตำบลโคกกว้าง	-	-	๕๐,๐๐๐	๕๐,๐๐๐	๕๐,๐๐๐	ร้อยละ ๘๐ ของผู้ที่เข้าร่วม กิจกรรมมีความ พึงพอใจ	กิจกรรมจิตอาสาใน การปฏิบัติงาน สาธารณประโยชน์	สำนักงาน ปลัด

ก. ยุทธศาสตร์จังหวัดที่ ๔. รักษาความสงบ ความมั่นคง และพัฒนาคนสู่สังคมคุณภาพ

ข. ยุทธศาสตร์การพัฒนาของ อปท. ในเขตจังหวัดที่ ๒. ด้านการเกษตรและการพัฒนาคุณภาพชีวิต

๒. ยุทธศาสตร์การพัฒนาด้านสังคม อาชีพและคุณภาพชีวิต

๒.๑) แผนงานบริหารงานทั่วไป

ที่	โครงการ/กิจกรรม	วัตถุประสงค์	เป้าหมาย (ผลผลิตของโครงการ)	งบประมาณและที่ผ่านมา					ตัวชี้วัด KPI	ผลที่คาดว่าจะ ได้รับ	หน่วยงาน ที่ รับผิดชอบ หลัก
				๒๕๖๑	๒๕๖๒	๒๕๖๓	๒๕๖๔	๒๕๖๕			
๑๒	โครงการจัดกิจกรรม เทิดพระเกียรติและ ถวายสดุดี เนื่องในวัน คล้ายวันสวรรคต พระบาทสมเด็จพระ ปรเมนทรมหาอานันทมหิดล ดุสิตบุรี	เพื่อให้ประชาชนอำเภอป่าสักได้ แสดงออกถึงความจงรักภักดีต่อ สถาบันพระมหากษัตริย์	อุดหนุนที่ทำการปกครองอำเภอป่าสัก	-	-	๕,๐๐๐	๕,๐๐๐	๕,๐๐๐	ร้อยละ ๘๐ ของผู้ที่เข้าร่วม กิจกรรมมีความ พึงพอใจ	ประชาชนอำเภอ ป่าสักได้ แสดงออกถึงความ จงรักภักดีต่อ สถาบัน พระมหากษัตริย์	สำนักงาน ปลัด
๑๓	โครงการจัดกิจกรรม วันปิยมหาราช	เพื่อให้ประชาชนอำเภอป่าสักได้ แสดงออกถึงความจงรักภักดีต่อ สถาบันพระมหากษัตริย์	อุดหนุนที่ทำการปกครองอำเภอป่าสัก	-	-	๕,๐๐๐	๕,๐๐๐	๕,๐๐๐	ร้อยละ ๘๐ ของผู้ที่เข้าร่วม กิจกรรมมีความ พึงพอใจ	ประชาชนอำเภอ ป่าสักได้ แสดงออกถึงความ จงรักภักดีต่อ สถาบัน พระมหากษัตริย์	สำนักงาน ปลัด
๑๔	โครงการจัดกิจกรรม เทิดพระเกียรติและ ถวายสดุดีเนื่องในวัน คล้ายวันเฉลิมพระ ชนมพรรษา พระบาทสมเด็จพระ ปรเมนทรมหาอานันทมหิดล ดุสิตบุรี วันชาติ และวัน พ่อแห่งชาติ	เพื่อให้ประชาชนอำเภอป่าสักได้ แสดงออกถึงความจงรักภักดีต่อ สถาบันพระมหากษัตริย์	อุดหนุนที่ทำการปกครองอำเภอป่าสัก	-	-	๕,๐๐๐	๕,๐๐๐	๕,๐๐๐	ร้อยละ ๘๐ ของผู้ที่เข้าร่วม กิจกรรมมีความ พึงพอใจ	ประชาชนอำเภอ ป่าสักได้ แสดงออกถึงความ จงรักภักดีต่อ สถาบัน พระมหากษัตริย์	สำนักงาน ปลัด

งานนโยบายและแผน

สำนักงานปลัด องค์การบริหารส่วนตำบลโคกแก้ว

ก. ยุทธศาสตร์จังหวัดที่ ๔. รักษาความสงบ ความมั่นคง และพัฒนาคนสู่สังคมคุณภาพ

ข. ยุทธศาสตร์การพัฒนาของ อปท. ในเขตจังหวัดที่ ๒. ด้านการเกษตรและการพัฒนาคุณภาพชีวิต

๒. ยุทธศาสตร์การพัฒนาด้านสังคม อาชีพและคุณภาพชีวิต

๒.๑) แผนงานบริหารงานทั่วไป

ที่	โครงการ/กิจกรรม	วัตถุประสงค์	เป้าหมาย (ผลผลิตของโครงการ)	งบประมาณและที่ผ่านมา					ตัวชี้วัด KPI	ผลที่คาดว่าจะ ได้รับ	หน่วยงาน ที่รับผิดชอบ หลัก
				๒๕๖๑	๒๕๖๒	๒๕๖๓	๒๕๖๔	๒๕๖๕			
๑๕	โครงการจัดกิจกรรมวันฉัตรมงคลเนื่องในโอกาสครบรอบปีที่พระบาทสมเด็จพระเจ้าอยู่หัวมหาวชิราลงกรณบดินทรเทพยวรางกูรทรงเข้าพระราชพิธีบรมราชาภิเษก	เพื่อให้ประชาชนอำเภอปungคล้าได้แสดงออกถึงความจงรักภักดีต่อสถาบันพระมหากษัตริย์	อุดหนุนที่ทำการปกครองอำเภอปungคล้า	-	-	๕,๐๐๐	๕,๐๐๐	๕,๐๐๐	ร้อยละ ๘๐ ของผู้ที่เข้าร่วมกิจกรรมมีความพึงพอใจ	ประชาชนอำเภอปungคล้าได้แสดงออกถึงความจงรักภักดีต่อสถาบันพระมหากษัตริย์	สำนักงานปลัด
๑๖	โครงการจัดกิจกรรมเนื่องในโอกาสวันเฉลิมพระชนพรรษาสมเด็จพระนางเจ้าฯพระบรมราชินี	เพื่อให้ประชาชนอำเภอปungคล้าได้แสดงออกถึงความจงรักภักดีต่อสถาบันพระมหากษัตริย์	อุดหนุนที่ทำการปกครองอำเภอปungคล้า	-	-	๕,๐๐๐	๕,๐๐๐	๕,๐๐๐	ร้อยละ ๘๐ ของผู้ที่เข้าร่วมกิจกรรมมีความพึงพอใจ	ประชาชนอำเภอปungคล้าได้แสดงออกถึงความจงรักภักดีต่อสถาบันพระมหากษัตริย์	สำนักงานปลัด
๑๗	โครงการจัดกิจกรรมเทิดพระเกียรติและถวายสดุดี เนื่องในวโรกาสวันเฉลิมพระชนมพรรษาของพระบาทสมเด็จพระเจ้าอยู่หัวมหาวชิราลงกรณ บดินทรเทพยวรางกูร	เพื่อให้ประชาชนอำเภอปungคล้าได้แสดงออกถึงความจงรักภักดีต่อสถาบันพระมหากษัตริย์	อุดหนุนที่ทำการปกครองอำเภอปungคล้า	-	-	๕,๐๐๐	๕,๐๐๐	๕,๐๐๐	ร้อยละ ๘๐ ของผู้ที่เข้าร่วมกิจกรรมมีความพึงพอใจ	ประชาชนอำเภอปungคล้าได้แสดงออกถึงความจงรักภักดีต่อสถาบันพระมหากษัตริย์	สำนักงานปลัด

งานนโยบายและแผน

สำนักงานปลัด องค์การบริหารส่วนตำบลโคกแก้ว

ก. ยุทธศาสตร์จังหวัดที่ ๔. รักษาความสงบ ความมั่นคง และพัฒนาคนสู่สังคมคุณภาพ

ข. ยุทธศาสตร์การพัฒนาของ อปท. ในเขตจังหวัดที่ ๒. ด้านการเกษตรและการพัฒนาคุณภาพชีวิต

๒. ยุทธศาสตร์การพัฒนาด้านสังคม อาชีพและคุณภาพชีวิต

๒.๒) แผนงานบริหารงานทั่วไป

ที่	โครงการ/กิจกรรม	วัตถุประสงค์	เป้าหมาย (ผลผลิตของโครงการ)	งบประมาณและที่ผ่านมา					ตัวชี้วัด KPI	ผลที่คาดว่าจะ ได้รับ	หน่วยงาน ที่รับผิดชอบ หลัก
				๒๕๖๑	๒๕๖๒	๒๕๖๓	๒๕๖๔	๒๕๖๕			
๑๘	โครงการจัดกิจกรรม เทิดพระเกียรติและถวาย สดุดี เนื่องในโอกาสวัน เฉลิมพระชนมพรรษา สมเด็จพระนางเจ้าฯ พระบรมราชินีนาถใน รัชกาลที่ ๙ และกิจกรรม วันแม่แห่งชาติ	เพื่อให้ประชาชนอำเภอปungคล้า ได้แสดงออกถึงความ จงรักภักดีต่อสถาบัน พระมหากษัตริย์	อุดหนุนที่ทำการปกครองอำเภอปungคล้า	-	-	๕,๐๐๐	๕,๐๐๐	๕,๐๐๐	ร้อยละ ๘๐ ของผู้ที่เข้า ร่วมกิจกรรม มีความพึง พอใจ	ประชาชนอำเภอ ปungคล้าได้ แสดงออกถึง ความจงรักภักดี ต่อสถาบัน พระมหากษัตริย์	สำนักงานปลัด
๑๙	โครงการส่งเสริมสุขภาพอนามัย ส่งเสริมสุขภาพอนามัย พัฒนาคุณภาพชีวิต ช่วยเหลือและบรรเทาผู้ ประสบสาธารณภัย	เพื่อส่งเสริมสุขภาพอนามัย พัฒนาคุณภาพชีวิตช่วยเหลือ และบรรเทาผู้ประสบภัยสา ธารณภัย	อุดหนุนเหล่ากาชาดจังหวัดบึงกาฬ	-	-	๒๐,๐๐๐	๒๐,๐๐๐	๒๐,๐๐๐	ร้อยละ ๘๐	ผู้ประสบภัยสา ธารณภัยมี คุณภาพชีวิตที่ดี ขึ้น	
รวม	๑๙ โครงการ	-	-	๑๓๐,๐๐๐	๒๘๕,๐๐๐	๕๔๕,๐๐๐	๕๔๕,๐๐๐	๕๔๕,๐๐๐	-	-	-

งานนโยบายและแผน

สำนักงานปลัด องค์การบริหารส่วนตำบลโคกกวาง

ก. ยุทธศาสตร์จังหวัดที่ ๔. รักษาความสงบ ความมั่นคง และพัฒนาคนสู่สังคมคุณภาพ

ข. ยุทธศาสตร์การพัฒนาของ อปท. ในเขตจังหวัดที่ ๒. ด้านการเกษตรและการพัฒนาคุณภาพชีวิต

๒. ยุทธศาสตร์การพัฒนาด้านสังคม อาชีพและคุณภาพชีวิต

๒.๒) แผนงานการศึกษา

ที่	โครงการ/กิจกรรม	วัตถุประสงค์	เป้าหมาย (ผลผลิตของโครงการ)	งบประมาณและที่ผ่านมา					ตัวชี้วัด KPI	ผลที่คาดว่าจะ ได้รับ	หน่วยงาน ที่รับผิดชอบ หลัก
				๒๕๖๑	๒๕๖๒	๒๕๖๓	๒๕๖๔	๒๕๖๕			
๑	สนับสนุนพัฒนาครูผู้ดูแลเด็กและผู้ช่วยครูผู้ดูแลเด็ก	สนับสนุนพัฒนาครูผู้ดูแลเด็กและผู้ช่วยครูผู้ดูแลเด็ก	จำนวน ๒ ศูนย์	๑๒,๐๐๐	๑๒,๐๐๐	๑๒,๐๐๐	๑๒,๐๐๐	๑๒,๐๐๐	ร้อยละ ๙๐	ครูผู้ดูแลเด็กมีความรู้เพิ่มมากขึ้น	กองการศึกษาฯ
๒	โครงการประชุมผู้ปกครองศูนย์พัฒนาเด็กเล็ก	เพื่อสร้างความสัมพันธ์และชี้แจงแนวทางให้ผู้ปกครองเด็กเล็ก	จำนวน ๒ ศูนย์	๑๐,๐๐๐	๑๐,๐๐๐	๑๐,๐๐๐	๑๐,๐๐๐	๑๐,๐๐๐	ร้อยละ ๙๐	ผู้ปกครองให้ความร่วมมือในการพัฒนาเด็กเล็ก	กองการศึกษาฯ
๓	โครงการเยี่ยมบ้านสานสัมพันธ์	เพื่อสานสัมพันธ์ระหว่างผู้ปกครอง ครูและเด็กเล็ก	จำนวน ๒ ศูนย์	๑๐,๐๐๐	๑๐,๐๐๐	๑๐,๐๐๐	๑๐,๐๐๐	๑๐,๐๐๐	ร้อยละ ๙๐	ผู้ปกครอง ครูและเด็กเล็กมีความใกล้ชิดกันมากขึ้น	กองการศึกษาฯ
๔	โครงการวันเด็กแห่งชาติ	เพื่อจัดกิจกรรมวันเด็กแห่งชาติ	ตำบลโคกกกวาง	๓๐,๐๐๐	๕๐,๐๐๐	๕๐,๐๐๐	๕๐,๐๐๐	๕๐,๐๐๐	ร้อยละ ๘๐	เด็กนักเรียนได้ร่วมกันทำกิจกรรมในวันเด็ก	กองการศึกษาฯ

งานนโยบายและแผน

สำนักงานปลัด องค์การบริหารส่วนตำบลโคกกกวาง

ก. ยุทธศาสตร์จังหวัดที่ ๔. รักษาความสงบ ความมั่นคง และพัฒนาคนสู่สังคมคุณภาพ

ข. ยุทธศาสตร์การพัฒนาของ อปท. ในเขตจังหวัดที่ ๒. ด้านการเกษตรและการพัฒนาคุณภาพชีวิต

๒. ยุทธศาสตร์การพัฒนาด้านสังคม อาชีพและคุณภาพชีวิต

๒.๒) แผนงานการศึกษา

ที่	โครงการ/กิจกรรม	วัตถุประสงค์	เป้าหมาย (ผลผลิตของโครงการ)	งบประมาณและที่ผ่านมา					ตัวชี้วัด KPI	ผลที่คาดว่าจะ ได้รับ	หน่วยงาน ที่รับผิดชอบ หลัก
				๒๕๖๑	๒๕๖๒	๒๕๖๓	๒๕๖๔	๒๕๖๕			
๕	สนับสนุนค่าอาหารกลางวันเด็กนักเรียนทั้ง ๔ โรงเรียน	เพื่อสนับสนุนค่าอาหารกลางวันเด็กนักเรียนทั้ง ๔ โรงเรียน	จำนวน ๔ แห่ง	๒,๐๔๐,๐๐๐	๒,๐๔๐,๐๐๐	๒,๐๔๐,๐๐๐	๒,๐๔๐,๐๐๐	๒,๐๔๐,๐๐๐	ร้อยละ ๙๐	โรงเรียนได้รับการสนับสนุนค่าอาหารกลางวันเด็กนักเรียนทั้ง ๔ โรงเรียน	กองการศึกษาฯ
๖	สนับสนุนค่าใช้จ่ายในการบริหารสถานศึกษาศูนย์เด็ก	เพื่อสนับสนุนค่าใช้จ่ายในการบริหารสถานศึกษาศูนย์เด็ก	จำนวน ๒ ศูนย์	๙๑๙,๗๐๐	๙๑๙,๗๐๐	๙๑๙,๗๐๐	๙๑๙,๗๐๐	๙๑๙,๗๐๐	ร้อยละ ๙๐	ศูนย์เด็กได้รับการสนับสนุนค่าใช้จ่ายในการบริหารสถานศึกษา	กองการศึกษาฯ
๗	สนับสนุนอาหารเสริม (นม) แก่เด็กนักเรียน ทั้ง ๔ โรงเรียน และศูนย์พัฒนาเด็กเล็ก ทั้ง ๒ ศูนย์	เพื่อสนับสนุนอาหารเสริม (นม) แก่เด็กนักเรียน ทั้ง ๔ โรงเรียน และศูนย์พัฒนาเด็กเล็ก ทั้ง ๒ ศูนย์	จำนวน และศูนย์พัฒนาเด็กเล็ก	๑,๓๑๒,๘๒๒	๑,๓๑๒,๘๒๒	๑,๓๑๒,๘๒๒	๑,๓๑๒,๘๒๒	๑,๓๑๒,๘๒๒	ร้อยละ ๙๐	โรงเรียนและศูนย์พัฒนาเด็กเล็กได้รับการสนับสนุนอาหารเสริม (นม) ทั้ง ๖ แห่ง	กองการศึกษาฯ
๘	โครงการพัฒนาคุณภาพชีวิตนักเรียน ผู้ด้อยโอกาส เด็กกำพร้า และคนยากจน	เพื่อส่งเสริมคุณภาพชีวิตนักเรียน ผู้ด้อยโอกาส เด็กกำพร้าและคนยากจน	ตำบลโคกกวาง	-	๒๐,๐๐๐	๒๐,๐๐๐	๒๐,๐๐๐	๒๐,๐๐๐	ร้อยละ ๘๐	นักเรียน ผู้ด้อยโอกาส เด็กกำพร้าและคนยากจน มีคุณภาพชีวิตที่ดีขึ้น	กองการศึกษาฯ

งานนโยบายและแผน

สำนักงานปลัด องค์การบริหารส่วนตำบลโคกกวาง

ก. ยุทธศาสตร์จังหวัดที่ ๔. รักษาความสงบ ความมั่นคง และพัฒนาคนสู่สังคมคุณภาพ
 ข. ยุทธศาสตร์การพัฒนาของ อปท. ในเขตจังหวัดที่ ๒. ด้านการเกษตรและการพัฒนาคุณภาพชีวิต

๒. ยุทธศาสตร์การพัฒนาด้านสังคม อาชีพและคุณภาพชีวิต

๒.๒) แผนงานการศึกษา

ที่	โครงการ/กิจกรรม	วัตถุประสงค์	เป้าหมาย (ผลผลิตของโครงการ)	งบประมาณและที่ผ่านมา					ตัวชี้วัด KPI	ผลที่คาดว่าจะ ได้รับ	หน่วยงาน ที่รับผิดชอบ หลัก
				๒๕๖๑	๒๕๖๒	๒๕๖๓	๒๕๖๔	๒๕๖๕			
๙	โครงการท้องถิ่นรักการอ่าน	เพื่อส่งเสริมให้ประชาชนในตำบลโคกกวางสนใจการอ่านหนังสือมากขึ้น	ตำบลโคกกวาง	-	๕,๐๐๐	๕,๐๐๐	๕,๐๐๐	๕,๐๐๐	ตำบลโคกกวาง	ประชาชนในตำบลโคกกวางสนใจการอ่านหนังสือมากขึ้น	กองการศึกษา ฯ
รวม	๙ โครงการ	-	-	๔,๓๓๔,๕๒๒	๔,๓๗๙,๕๒๒	๔,๓๗๙,๕๒๒	๔,๓๗๙,๕๒๒	๔,๓๗๙,๕๒๒	-	-	-

ก. ยุทธศาสตร์จังหวัดที่ ๔. รักษาความสงบ ความมั่นคง และพัฒนาคนสู่สังคมคุณภาพ

ข. ยุทธศาสตร์การพัฒนาของ อปท. ในเขตจังหวัดที่ ๓. การพัฒนาด้านการจัดระเบียบชุมชน สังคม และการรักษาความสงบเรียบร้อย

๒. ยุทธศาสตร์การพัฒนาด้านสังคม อาชีพและคุณภาพชีวิต

๒.๓) แผนงานสาธารณสุข

ที่	โครงการ/กิจกรรม	วัตถุประสงค์	เป้าหมาย (ผลผลิตของโครงการ)	งบประมาณและที่ผ่านมา					ตัวชี้วัด KPI	ผลที่คาดว่าจะ ได้รับ	หน่วยงาน ที่รับผิดชอบ หลัก
				๒๕๖๑	๒๕๖๒	๒๕๖๓	๒๕๖๔	๒๕๖๕			
๑	โครงการ จัดซื้อสารส้ม ทรายอะเบท คลอรีน ปูนขาว ยาคุมสุนัข และแมว	เพื่อใช้ในการปฏิบัติการกิจของ เจ้าหน้าที่และหน่วยงานที่เกี่ยวข้อง	ตำบลโคกกวาง	๒๔๐,๐๐๐	๒๔๐,๐๐๐	๒๔๐,๐๐๐	๒๔๐,๐๐๐	๒๔๐,๐๐๐	ร้อยละ ๘๐	การปฏิบัติงาน ตามภารกิจที่ เกี่ยวข้องมี คุณภาพและบรรลุ เป้าหมาย	กอง สาธารณสุขฯ
๒	อุดหนุนโครงการพัฒนา งานสาธารณสุขมูลฐาน	เพื่ออุดหนุนโครงการพัฒนางาน สาธารณสุขมูลฐาน อสม.	จำนวน ๙ หมู่บ้าน	๖๗,๕๐๐	๖๗,๕๐๐	๖๗,๕๐๐	๖๗,๕๐๐	๖๗,๕๐๐	๙ หมู่บ้าน	อุดหนุนโครงการ พัฒนางาน สาธารณสุขมูล ฐาน อสม.	กอง สาธารณสุขฯ
๓	โครงการสร้างพื้นที่ปลอด โรคพิษสุนัขบ้า อบต.โคก กวาง ภายใต้อำนาจ ยุทธศาสตร์ดำเนิน โครงการสัตว์ปลอดโรค คนปลอดภัยจากโรคพิษ สุนัขบ้าตามพระปณิธาน ศาสตราจารย์ ดร.สมเด็จ พระเจ้าลูกเธอ เจ้าฟ้าจุฬา ภรณวลัยลักษณ์ อัครราช กุมารี ปี ๒๕๖๐ - ๒๕๖๓	เพื่อให้ประชาชนในตำบลโคกกวาง ปลอดภัยจากโรคพิษสุนัขบ้า	ประชาชนในตำบลโคกกวาง	๔๐,๐๐๐	๔๐,๐๐๐	๔๐,๐๐๐	๔๐,๐๐๐	๔๐,๐๐๐	ตำบลโคกกวาง	ประชาชนใน ตำบลโคกกวาง ปลอดภัยจากโรค พิษสุนัขบ้า	กอง สาธารณสุขฯ

งานนโยบายและแผน

สำนักงานปลัด องค์การบริหารส่วนตำบลโคกกวาง

ก. ยุทธศาสตร์จังหวัดที่ ๔. รักษาความสงบ ความมั่นคง และพัฒนาคนสู่สังคมคุณภาพ

ข. ยุทธศาสตร์การพัฒนาของ อปท. ในเขตจังหวัดที่ ๓. การพัฒนาด้านการจัดระเบียบชุมชน สังคม และการรักษาความสงบเรียบร้อย

๒. ยุทธศาสตร์การพัฒนาด้านสังคม อาชีพและคุณภาพชีวิต

๒.๓) แผนงานสาธารณสุข

ที่	โครงการ/กิจกรรม	วัตถุประสงค์	เป้าหมาย (ผลผลิตของโครงการ)	งบประมาณและที่ผ่านมา					ตัวชี้วัด KPI	ผลที่คาดว่าจะ ได้รับ	หน่วยงาน ที่รับผิดชอบ หลัก
				๒๕๖๑	๒๕๖๒	๒๕๖๓	๒๕๖๔	๒๕๖๕			
๔	โครงการรณรงค์ป้องกัน ควบคุมโรคไข้เลือดออก อบต.โคกกวาง	เพื่อป้องกันและควบคุมโรคไข้เลือดออก	ประชาชนในตำบลโคกกวาง	-	๕๐,๐๐๐	๕๐,๐๐๐	๕๐,๐๐๐	๕๐,๐๐๐	ตำบลโคกกวาง	ประชาชนใน ตำบลโคกกวาง ปลอดภัยจากโรค ไข้เลือดออก	กอง สาธารณสุขฯ
๕	โครงการป้องกันและแก้ไข ปัญหาโรคขาดสารไอโอดีน อย่างเข้มแข็งและยั่งยืน	เพื่อป้องกันและแก้ไขปัญหาโรคขาด สารไอโอดีน	ประชาชนในตำบลโคกกวาง	-	๒๐,๐๐๐	๒๐,๐๐๐	๒๐,๐๐๐	๒๐,๐๐๐	ตำบลโคกกวาง	ประชาชนใน ตำบลโคกกวางไม่ เป็นโรคขาด สารอาหาร ไอโอดีน	กอง สาธารณสุขฯ
๖	อุดหนุนโครงการ พระราชดำริด้าน สาธารณสุข	เพื่ออุดหนุนโครงการพระราชดำริด้าน สาธารณสุข	จำนวน ๙ หมู่บ้าน	๒๗๐,๐๐๐	๒๗๐,๐๐๐	๒๗๐,๐๐๐	๒๗๐,๐๐๐	๒๗๐,๐๐๐	๙ หมู่บ้าน	ประชาชนใน ตำบลโคกกวางมี คุณภาพชีวิตที่ดี	กอง สาธารณสุขฯ
รวม	๖ โครงการ	-	-	๖๑๗,๕๐๐	๖๘๗,๕๐๐	๖๘๗,๕๐๐	๖๘๗,๕๐๐	๖๘๗,๕๐๐	-	-	-

งานนโยบายและแผน

สำนักงานปลัด องค์การบริหารส่วนตำบลโคกกวาง

ก. ยุทธศาสตร์จังหวัดที่ ๔. รักษาความสงบ ความมั่นคง และพัฒนาคนสู่สังคมคุณภาพ

ข. ยุทธศาสตร์การพัฒนาของ อปท. ในเขตจังหวัดที่ ๒. ด้านการเกษตรและการพัฒนาคุณภาพชีวิต

๒. ยุทธศาสตร์การพัฒนาด้านสังคม อาชีพและคุณภาพชีวิต

๒.๔) แผนงานสร้างความเข้มแข็งของชุมชน

ที่	โครงการ/กิจกรรม	วัตถุประสงค์	เป้าหมาย (ผลผลิตของโครงการ)	งบประมาณและที่ผ่านมา					ตัวชี้วัด KPI	ผลที่คาดว่าจะ ได้รับ	หน่วยงาน ที่รับผิดชอบ หลัก
				๒๕๖๑	๒๕๖๒	๒๕๖๓	๒๕๖๔	๒๕๖๕			
๑	โครงการจัดทำแผนชุมชน และแผนพัฒนาท้องถิ่น	เพื่อให้ประชาชนมีส่วนร่วมใน การจัดทำแผนชุมชนและ แผนพัฒนาท้องถิ่น	จำนวน ๙ หมู่บ้าน	๒๐,๐๐๐	๒๐,๐๐๐	๒๐,๐๐๐	๒๐,๐๐๐	๒๐,๐๐๐	๙ หมู่บ้าน	ประชาชนมีส่วนร่วม ในการจัดทำ แผนชุมชนและ แผนพัฒนา ท้องถิ่น	สำนักงานปลัด
๒	โครงการฝึกอบรม เสริมสร้างทัศนคติและ จิตสำนึกที่ดีในการอยู่ ร่วมกันอย่างสมานฉันท์ โดยการมีส่วนร่วมของ ชุมชนและประชาชนใน ตำบลโคกกวาง	เพื่อเสริมสร้างทัศนคติและ จิตสำนึกที่ดีในการ อยู่ร่วมกันอย่างมีความสุข ของประชาชนในตำบลโคก กวาง	ประชาชนในตำบลโคกกวาง	-	๓๐,๐๐๐	๓๐,๐๐๐	๓๐,๐๐๐	๓๐,๐๐๐	ร้อยละ ๘๐ ของประชาชน มีความพึง พอใจ	ประชาชนใน ตำบลโคกกวางมี ทัศนคติและ จิตสำนึกที่ดีใน การ อยู่ร่วมกันอย่างมี ความสุข	สำนักงานปลัด
๓	โครงการสนับสนุนการ ดำเนินงานตามหลัก ปรัชญาของเศรษฐกิจ พอเพียง ระดับครัวเรือน ระดับชุมชน และระดับ องค์กรปกครองส่วน ท้องถิ่น	เพื่อส่งเสริมการนำหลัก ปรัชญาเศรษฐกิจพอเพียง ระดับครัวเรือน ระดับชุมชน และระดับชุมชน และระดับ องค์กรปกครองส่วนท้องถิ่น	ประชาชนในตำบลโคกกวาง	-	๒๐,๐๐๐	๒๐,๐๐๐	๒๐,๐๐๐	๒๐,๐๐๐	ร้อยละ ๘๐ ของประชาชน มีความพึง พอใจ	ประชาชน สามารถนำหลัก ปรัชญาเศรษฐกิจ พอเพียงมา ประยุกต์ใช้ใน ครัวเรือนได้	สำนักงานปลัด

งานนโยบายและแผน

สำนักงานปลัด องค์การบริหารส่วนตำบลโคกกวาง

ก. ยุทธศาสตร์จังหวัดที่ ๔. รักษาความสงบ ความมั่นคง และพัฒนาคนสู่สังคมคุณภาพ

ข. ยุทธศาสตร์การพัฒนาของ อปท. ในเขตจังหวัดที่ ๒. ด้านการเกษตรและการพัฒนาคุณภาพชีวิต

๒. ยุทธศาสตร์การพัฒนาด้านสังคม อาชีพและคุณภาพชีวิต

๒.๔) แผนงานสร้างความเข้มแข็งของชุมชน

ที่	โครงการ/กิจกรรม	วัตถุประสงค์	เป้าหมาย (ผลผลิตของโครงการ)	งบประมาณและที่ผ่านมา					ตัวชี้วัด KPI	ผลที่คาดว่าจะ ได้รับ	หน่วยงาน ที่รับผิดชอบ หลัก
				๒๕๖๑	๒๕๖๒	๒๕๖๓	๒๕๖๔	๒๕๖๕			
๔	โครงการฝึกอบรมอาชีพ ประชาชนในตำบลโคก กว้าง	เพื่อให้ประชาชนในพื้นที่ตำบล โคกกว้างมีอาชีพเสริมและ สร้างรายได้ให้กับตัวเอง	ประชาชนในตำบลโคกกว้าง	-	๕๐,๐๐๐	๕๐,๐๐๐	๕๐,๐๐๐	๕๐,๐๐๐	ร้อยละ ๘๐ ของประชาชน ที่เข้าอบรมมี ความพึงพอใจ	ประชาชนใน พื้นที่ตำบลโคก กว้างมีคุณภาพ ชีวิตที่ดีขึ้น	สำนักงานปลัด
๕	โครงการกิจกรรมเด็กและ เยาวชนตำบลโคกกว้าง	เพื่อส่งเสริมกิจกรรมเด็กและ เยาวชนตำบลภายในตำบลโคก กว้าง	เด็กและเยาวชนตำบล โคกกว้าง	-	๒๐,๐๐๐	๒๐,๐๐๐	๒๐,๐๐๐	๒๐,๐๐๐	ร้อยละ ๘๐ ของเด็กและ เยาวชนที่เข้า ร่วมกิจกรรมมี ความพึงพอใจ	เด็กและเยาวชน ภายในตำบล โคกกว้างได้ร่วม กิจกรรม	สำนักงานปลัด
๖	โครงการกิจกรรมโรงเรียน ผู้สูงอายุตำบลโคกกว้าง	เพื่อส่งเสริมกิจกรรม ผู้สูงอายุภายในตำบล โคกกว้าง	ผู้สูงอายุตำบลโคกกว้าง	-	๒๐,๐๐๐	๒๐,๐๐๐	๒๐,๐๐๐	๒๐,๐๐๐	ร้อยละ ๘๐ ของผู้ที่เข้าร่วม กิจกรรมมี ความพึงพอใจ	ผู้สูงอายุภายใน ตำบลโคกกว้าง ได้เข้าร่วม กิจกรรม	สำนักงานปลัด
๗	โครงการฝึกอบรมอาชีพ กลุ่มผู้สูงอายุในตำบลโคก กว้าง	เพื่อให้กลุ่มอาชีพต่างๆและ ประชาชนในพื้นที่ตำบลโคก กว้างมีอาชีพเสริมและสร้าง รายได้ให้กับตัวเอง	กลุ่มอาชีพ/ประชาชนผู้สูงอายุในตำบล โคกกว้าง ทั้ง ๔ หมู่บ้าน จำนวน ๒๐ คน	๒๐,๐๐๐	๒๐,๐๐๐	๒๐,๐๐๐	๒๐,๐๐๐	๒๐,๐๐๐	ร้อยละ ๘๐ ของประชาชน/ กลุ่มอาชีพมี ความพึงพอใจ	ประชาชนใน พื้นที่ตำบลมี คุณภาพชีวิตที่ดี ขึ้นสามารถสร้าง รายได้ให้กับ ครัวเรือนได้ เพิ่มขึ้น	สำนักงานปลัด

งานนโยบายและแผน

สำนักงานปลัด องค์การบริหารส่วนตำบลโคกกว้าง

ก. ยุทธศาสตร์จังหวัดที่ ๔. รักษาความสงบ ความมั่นคง และพัฒนาคนสู่สังคมคุณภาพ

ข. ยุทธศาสตร์การพัฒนาของ อปท. ในเขตจังหวัดที่ ๒. ด้านการเกษตรและการพัฒนาคุณภาพชีวิต

๒. ยุทธศาสตร์การพัฒนาด้านสังคม อาชีพและคุณภาพชีวิต

๒.๔) แผนงานสร้างความเข้มแข็งของชุมชน

ที่	โครงการ/กิจกรรม	วัตถุประสงค์	เป้าหมาย (ผลผลิตของโครงการ)	งบประมาณและที่ผ่านมา					ตัวชี้วัด KPI	ผลที่คาดว่าจะ ได้รับ	หน่วยงาน ที่รับผิดชอบ หลัก
				๒๕๖๑	๒๕๖๒	๒๕๖๓	๒๕๖๔	๒๕๖๕			
๘	โครงการฝึกอบรมอาชีพ สาขาช่างไฟฟ้าภายใน อาคาร	เพื่อให้กลุ่มอาชีพต่างๆและ ประชาชนในพื้นที่ตำบลโคก กว้างมีอาชีพเสริมและสร้าง รายได้ให้กับตัวเอง	ประชาชนในตำบลโคกกว้าง ทั้ง ๙ หมู่บ้าน จำนวน ๒๐ คน	๒๐,๐๐๐	๒๐,๐๐๐	๒๐,๐๐๐	๒๐,๐๐๐	๒๐,๐๐๐	ร้อยละ ๘๐ ของประชาชน ที่เข้าอบรมมี ความพึงพอใจ	ประชาชนใน พื้นที่ตำบลมี คุณภาพชีวิตที่ดี ขึ้นสามารถสร้าง รายได้ให้กับ ครัวเรือนได้ เพิ่มขึ้น	สำนักงานปลัด
รวม	๘ โครงการ	-	-	๖๐,๐๐๐	๒๐๐,๐๐๐	๒๐๐,๐๐๐	๒๐๐,๐๐๐	๒๐๐,๐๐๐	-	-	-

งานนโยบายและแผน

สำนักงานปลัด องค์การบริหารส่วนตำบลโคกกว้าง

ก. ยุทธศาสตร์จังหวัดที่ ๔. รักษาความสงบ ความมั่นคง และพัฒนาคนสู่สังคมคุณภาพ

ข. ยุทธศาสตร์การพัฒนาของ อปท. ในเขตจังหวัดที่ ๖. การพัฒนาด้านศิลปะ วัฒนธรรม จารีตประเพณีและภูมิปัญญาท้องถิ่น

๒. ยุทธศาสตร์การพัฒนาด้านสังคม อาชีพและคุณภาพชีวิต

๒.๕) แผนงานการศาสนา วัฒนธรรม และนันทนาการ

ที่	โครงการ/กิจกรรม	วัตถุประสงค์	เป้าหมาย (ผลผลิตของโครงการ)	งบประมาณและที่ผ่านมา					ตัวชี้วัด KPI	ผลที่คาดว่าจะ ได้รับ	หน่วยงาน ที่รับผิดชอบ หลัก
				๒๕๖๑	๒๕๖๒	๒๕๖๓	๒๕๖๔	๒๕๖๕			
๑	โครงการจัดงานสัปดาห์ ส่งเสริมพระพุทธศาสนา เนื่องในเทศกาลวัน มาฆบูชา วิสาขบูชาและ วันเข้าพรรษา	เพื่อส่งเสริมพระพุทธศาสนา เนื่องในเทศกาลวันมาฆบูชา วิ สาขบูชาและวันเข้าพรรษา	ตำบลโคกกวาง	๑๐,๐๐๐	๑๐,๐๐๐	๑๐,๐๐๐	๑๐,๐๐๐	๑๐,๐๐๐	ร้อยละ ๘๐	ประชาชนได้เห็น ความสำคัญทาง พุทธศาสนา	กองการศึกษา ฯ
๒	โครงการส่งเสริมศิลปะ ศาสนาและวัฒนธรรม ประเพณี ศาสนาและภูมิ ปัญญาท้องถิ่น	เพื่อให้ประชาชนได้เรียนรู้ถึง ศิลปะ วัฒนธรรม ประเพณี ศาสนาและภูมิปัญญาท้องถิ่น	ประชาชนในตำบลโคกกวาง	-	๑๐,๐๐๐	๑๐,๐๐๐	๑๐,๐๐๐	๑๐,๐๐๐	ตำบลโคกกวาง	ประชาชนได้ เรียนรู้ถึงศิลปะ วัฒนธรรม ประเพณี ศาสนา และภูมิปัญญา ท้องถิ่น	กองการศึกษา ฯ
๓	โครงการแหล่งเรียนรู้ ชุมชน	เพื่อประชาชนได้ เรียนรู้ถึงขนบธรรมเนียมจารีต ประเพณีต่างๆในชุมชน	ประชาชนในตำบลโคกกวาง		๕,๐๐๐	๕,๐๐๐	๕,๐๐๐	๕,๐๐๐	ตำบลโคกกวาง	ประชาชนได้ เรียนรู้ถึงขนบ ทำเนียมจารีต ประเพณีต่างๆใน ชุมชน	กองการศึกษา ฯ
๔	โครงการแข่งขันกีฬาต้าน ยาเสพติดตำบลโคกกวาง	เพื่อให้ประชาชนในตำบลโค กวางมีความสามัคคีร่างกาย แข็งแรง ห่างไกลยาเสพติด	ประชาชนในตำบลโคกกวาง	-	๕๐,๐๐๐	๕๐,๐๐๐	๕๐,๐๐๐	๕๐,๐๐๐	ตำบลโคกกวาง	ประชาชนใน ตำบลโคกกวางมี ความสามัคคี ร่างกายแข็งแรง ห่างไกลยาเสพติด	กองการศึกษา ฯ

งานนโยบายและแผน

สำนักงานปลัด องค์การบริหารส่วนตำบลโคกกวาง

ก. ยุทธศาสตร์จังหวัดที่ ๔. รักษาความสงบ ความมั่นคง และพัฒนาคนสู่สังคมคุณภาพ

ข. ยุทธศาสตร์การพัฒนาของ อปท. ในเขตจังหวัดที่ ๖. การพัฒนาด้านศิลปะ วัฒนธรรม จารีตประเพณีและภูมิปัญญาท้องถิ่น

๒. ยุทธศาสตร์การพัฒนาด้านสังคม อาชีพและคุณภาพชีวิต

๒.๕) แผนงานการศาสนา วัฒนธรรม และนันทนาการ

ที่	โครงการ/กิจกรรม	วัตถุประสงค์	เป้าหมาย (ผลผลิตของโครงการ)	งบประมาณและที่ผ่านมา					ตัวชี้วัด KPI	ผลที่คาดว่าจะ ได้รับ	หน่วยงาน ที่รับผิดชอบ หลัก
				๒๕๖๑	๒๕๖๒	๒๕๖๓	๒๕๖๔	๒๕๖๕			
๕	อุดหนุนโครงการแข่งขันกีฬาต้านยาเสพติดเยาวชนตำบลโคกกวาง	เพื่อสนับสนุนการแข่งขันกีฬา	เยาวชนในตำบลโคกกวาง	-	๑๐,๐๐๐	๑๐,๐๐๐	๑๐,๐๐๐	๑๐,๐๐๐	ตำบลโคกกวาง	เยาวชนเกิดความสามัคคีร่างกายแข็งแรง ห่างไกลยาเสพติด	กองการศึกษา ฯ
๖	อุดหนุนโครงการภาคีเครือข่ายต้านยาเสพติด “เด็กไทยยุคใหม่ ไร้ยาเสพติด”	เพื่อให้เด็กนักเรียนในเขตตำบลโคกกวางห่างไกลยาเสพติด	นักเรียนในตำบลโคกกวาง	-	๒๐,๐๐๐	๒๐,๐๐๐	๒๐,๐๐๐	๒๐,๐๐๐	ตำบลโคกกวาง	เด็กนักเรียนในเขตตำบลโคกกวางห่างไกลยาเสพติด	กองการศึกษา ฯ
๗	อุดหนุนโครงการแข่งขันกีฬากลุ่มโรงเรียนปungคล้า	เพื่อสนับสนุนการแข่งขันกีฬา	โรงเรียนปungคล้า	๒๐,๐๐๐	๒๐,๐๐๐	๒๐,๐๐๐	๒๐,๐๐๐	๒๐,๐๐๐	ร้อยละ ๘๐	เพื่อให้ให้นักเรียนมีความสามัคคีกัน	กองการศึกษา ฯ
รวม	๗ โครงการ	-	-	๓๐,๐๐๐	๑๒๕,๐๐๐	๑๒๕,๐๐๐	๑๒๕,๐๐๐	๑๒๕,๐๐๐	-	-	-

งานนโยบายและแผน

สำนักงานปลัด องค์การบริหารส่วนตำบลโคกกวาง

ก. ยุทธศาสตร์จังหวัดที่ ๔. รักษาความสงบ ความมั่นคง และพัฒนาคนสู่สังคมคุณภาพ

ข. ยุทธศาสตร์การพัฒนาของ อปท. ในเขตจังหวัดที่ ๒. ด้านการเกษตรและการพัฒนาคุณภาพชีวิต

๒. ยุทธศาสตร์การพัฒนาด้านสังคม อาชีพและคุณภาพชีวิต

๒.๖) แผนงานงบกลาง

ที่	โครงการ/กิจกรรม	วัตถุประสงค์	เป้าหมาย (ผลผลิตของโครงการ)	งบประมาณและที่ผ่านมา					ตัวชี้วัด KPI	ผลที่คาดว่าจะได้รับ	หน่วยงาน ที่รับผิดชอบ หลัก
				๒๕๖๑	๒๕๖๒	๒๕๖๓	๒๕๖๔	๒๕๖๕			
๑	เบี้ยยังชีพผู้สูงอายุ	เพื่อจ่ายเป็นค่าเงินสงเคราะห์เบี้ยยังชีพผู้สูงอายุ	จ่ายเป็นค่าเงินสงเคราะห์เบี้ยยังชีพผู้สูงอายุแบบแบ่งช่วงอายุ	๔,๓๘๙,๖๐๐	๕,๕๐๐,๐๐๐	๕,๕๐๐,๐๐๐	๕,๕๐๐,๐๐๐	๕,๕๐๐,๐๐๐	ร้อยละ ๑๐๐ ของผู้สูงอายุตำบลโคกกวาง	ผู้สูงอายุมีสวัสดิการช่วยเหลือจากภาครัฐ	สำนักงานปลัด
๒	เบี้ยยังชีพคนพิการ	เพื่อจ่ายเป็นค่าเบี้ยยังชีพผู้พิการ	จ่ายเป็นค่าเบี้ยยังชีพผู้พิการ	๑,๐๘๔,๘๐๐	๑,๕๐๐,๐๐๐	๑,๕๐๐,๐๐๐	๑,๕๐๐,๐๐๐	๑,๕๐๐,๐๐๐	ร้อยละ ๑๐๐ ของผู้พิการตำบลโคกกวาง	ผู้พิการมีสวัสดิการช่วยเหลือจากภาครัฐ	สำนักงานปลัด
๓	เบี้ยยังชีพผู้ป่วยเอดส์	เพื่อจ่ายเป็นค่าช่วยเหลือหรือสงเคราะห์ในการดำรงชีพและบำบัดรักษา	จ่ายเป็นค่าช่วยเหลือหรือสงเคราะห์ในการดำรงชีพและบำบัดรักษาผู้ป่วยเอดส์ในตำบลโคกกวาง	๓๐,๐๐๐	๔๒,๐๐๐	๕๔,๐๐๐	๕๔,๐๐๐	๕๔,๐๐๐	ร้อยละ ๑๐๐ ของผู้ป่วยเอดส์ตำบลโคกกวาง	ผู้ป่วยเอดส์มีสวัสดิการช่วยเหลือจากภาครัฐ	สำนักงานปลัด

ก. ยุทธศาสตร์จังหวัดที่ ๔. รักษาความสงบ ความมั่นคง และพัฒนาคนสู่สังคมคุณภาพ

ข. ยุทธศาสตร์การพัฒนาของ อปท. ในเขตจังหวัดที่ ๒. ด้านการเกษตรและการพัฒนาคุณภาพชีวิต

๒. ยุทธศาสตร์การพัฒนาด้านสังคม อาชีพและคุณภาพชีวิต

๒.๖) แผนงานงบกลาง

ที่	โครงการ/กิจกรรม	วัตถุประสงค์	เป้าหมาย (ผลผลิตของโครงการ)	งบประมาณและที่ผ่านมา					ตัวชี้วัด KPI	ผลที่คาดว่าจะได้รับ	หน่วยงาน ที่รับผิดชอบ หลัก
				๒๕๖๑	๒๕๖๒	๒๕๖๓	๒๕๖๔	๒๕๖๕			
๔	สมทบงบประมาณ กองทุนหลักประกัน สุขภาพระดับท้องถิ่น	เพื่อสมทบงบประมาณ กองทุน หลักประกันสุขภาพระดับ ท้องถิ่น	สมทบกองทุนหลักประกันสุขภาพ องค์การบริหารส่วนตำบลโคกกวาง	๘๐,๐๐๐	๘๐,๐๐๐	๘๐,๐๐๐	๘๐,๐๐๐	๘๐,๐๐๐	ร้อยละ ๙๐ มีการพัฒนาที่ ดีขึ้นรวมทั้งทำ ให้การ ปฏิบัติงาน การ ประสานงาน มี ประสิทธิภาพ ยิ่งขึ้น	มีการพัฒนาที่ ดีขึ้นรวมทั้ง ทำให้การ ปฏิบัติงาน การ ประสานงาน มี ประสิทธิภาพ ยิ่งขึ้น	กองสาธารณสุข ฯ
รวม	๔ โครงการ	-	-	๕,๕๘๔,๔๐๐	๗,๑๒๒,๐๐๐	๗,๑๓๔,๐๐๐	๗,๑๓๔,๐๐๐	๗,๑๓๔,๐๐๐	-	-	-

งานนโยบายและแผน

สำนักงานปลัด องค์การบริหารส่วนตำบลโคกกวาง

ก. ยุทธศาสตร์จังหวัดที่ ๓ พัฒนาการท่องเที่ยว การจัดการทรัพยากรธรรมชาติและสิ่งแวดล้อมอย่างสมดุลยั่งยืน

ข. ยุทธศาสตร์การพัฒนาของ อปท. ในเขตจังหวัดที่ ๕ การพัฒนาการบริหารจัดการและอนุรักษ์ทรัพยากรธรรมชาติและสิ่งแวดล้อม

๓.ยุทธศาสตร์การพัฒนาด้านการจัดการทรัพยากรธรรมชาติและสิ่งแวดล้อม

๓.๑) แผนงานบริหารงานทั่วไป

ที่	โครงการ/กิจกรรม	วัตถุประสงค์	เป้าหมาย (ผลผลิตของโครงการ)	งบประมาณและที่ผ่านมา					ตัวชี้วัด KPI	ผลที่คาดว่าจะ ได้รับ	หน่วยงาน ที่รับผิดชอบ
				๒๕๖๑	๒๕๖๒	๒๕๖๓	๒๕๖๔	๒๕๖๕			
๑	โครงการตรวจสอบแนวเขตที่สาธารณะตำบลโคกกวาง	เพื่อสำรวจแนวเขตที่สาธารณะที่ชัดเจนในตำบลโคกกวาง	เขตที่สาธารณะในตำบลโคกกวาง	๒๐,๐๐๐	๒๐,๐๐๐	๒๐,๐๐๐	๒๐,๐๐๐	๒๐,๐๐๐	เขตที่สาธารณะในตำบลโคกกวางชัดเจนขึ้น	แนวเขตที่สาธารณะในตำบลโคกกวางชัดเจนขึ้น	สำนักงานปลัด
๒	อุดหนุนการประชุมเชิงปฏิบัติการเพื่อจัดทำแผนปฏิบัติการจัดการขยะมูลฝอยและมลพิษสิ่งแวดล้อมในระดับจังหวัด	เพื่ออุดหนุนการประชุมเชิงปฏิบัติการเพื่อจัดทำแผนปฏิบัติการจัดการขยะมูลฝอยและมลพิษสิ่งแวดล้อมในระดับจังหวัด	จังหวัดบึงกาฬ	๒๐,๐๐๐	๒๐,๐๐๐	๒๐,๐๐๐	๒๐,๐๐๐	๒๐,๐๐๐	ร้อยละ ๘๐	จังหวัดมีแผนปฏิบัติการจัดการขยะมูลฝอยและมลพิษสิ่งแวดล้อม	กองสาธารณสุขฯ

ก. ยุทธศาสตร์จังหวัดที่ ๓ พัฒนาการท่องเที่ยว การจัดการทรัพยากรธรรมชาติและสิ่งแวดล้อมอย่างสมดุลยั่งยืน

ข. ยุทธศาสตร์การพัฒนาของ อปท. ในเขตจังหวัดที่ ๕ การพัฒนาการบริหารจัดการและอนุรักษ์ทรัพยากรธรรมชาติและสิ่งแวดล้อม

๓.ยุทธศาสตร์การพัฒนาด้านการจัดการทรัพยากรธรรมชาติและสิ่งแวดล้อม

๓.๑) แผนงานบริหารงานทั่วไป

ที่	โครงการ/กิจกรรม	วัตถุประสงค์	เป้าหมาย (ผลผลิตของโครงการ)	งบประมาณและที่ผ่านมา					ตัวชี้วัด KPI	ผลที่คาดว่าจะได้รับ	หน่วยงาน ที่ รับผิดชอบ
				๒๕๖๑	๒๕๖๒	๒๕๖๓	๒๕๖๔	๒๕๖๕			
๓	อนุรักษ์พันธุกรรมพืชอันเนื่องมาจากพระราชดำริฯ	เพื่อดำเนินโครงการอนุรักษ์พันธุกรรมพืชอันเนื่องมาจากพระราชดำริฯประสบความสำเร็จเป็นผลประโยชน์โดยแท้	ดำเนินงานให้บรรลุทั้ง ๖ งาน ได้แก่ ๑.งานปกป้องทรัพยากรท้องถิ่น ๒.งานสำรวจเก็บรวบรวมทรัพยากรท้องถิ่น ๓.งานปลูกรักษาทรัพยากรท้องถิ่น ๔.งานอนุรักษ์และใช้ประโยชน์ทรัพยากรท้องถิ่น ๕.งานศูนย์ข้อมูลทรัพยากรท้องถิ่น ๖.งานสนับสนุนในการอนุรักษ์และจัดทำฐานทรัพยากรท้องถิ่น	๑๐๐,๐๐๐	๑๐๐,๐๐๐	๑๐๐,๐๐๐	๑๐๐,๐๐๐	๑๐๐,๐๐๐	ดำเนินงานให้บรรลุทั้ง ๖ งาน ได้แก่ ๑.งานปกป้องทรัพยากรท้องถิ่น ๒.งานสำรวจเก็บรวบรวมทรัพยากรท้องถิ่น ๓.งานปลูกรักษาทรัพยากรท้องถิ่น ๔.งานอนุรักษ์และใช้ประโยชน์ทรัพยากรท้องถิ่น ๕.งานศูนย์ข้อมูลทรัพยากรท้องถิ่น ๖.งานสนับสนุนในการอนุรักษ์และจัดทำฐานทรัพยากรท้องถิ่น	ดำเนินโครงการอนุรักษ์พันธุกรรมพืชอันเนื่องมาจากพระราชดำริฯประสบความสำเร็จเป็นผลประโยชน์โดยแท้	สำนักงานปลัด
๔	โครงการเพิ่มสวนหย่อม/สวนสาธารณะให้แก่ชุมชน	เพื่อให้ประชาชนได้มีที่พักผ่อนหย่อนใจ	สร้างสวนหย่อม/สวนสาธารณะจำนวน ๑ แห่ง	-	๑๐๐,๐๐๐	๑๐๐,๐๐๐	๑๐๐,๐๐๐	๑๐๐,๐๐๐	สร้างสวนหย่อม/สวนสาธารณะจำนวน ๑ แห่ง	ประชาชนมีสวนหย่อม/สวนสาธารณะพักผ่อนหย่อนใจ	สำนักงานปลัด
รวม	๔ โครงการ			๑๔๐,๐๐๐	๒๔๐,๐๐๐	๒๔๐,๐๐๐	๒๔๐,๐๐๐	๒๔๐,๐๐๐			

ก. ยุทธศาสตร์จังหวัดที่ ๓ พัฒนาการท่องเที่ยว การจัดการทรัพยากรธรรมชาติและสิ่งแวดล้อมอย่างสมดุลยั่งยืน

ข. ยุทธศาสตร์การพัฒนาของ อปท. ในเขตจังหวัดที่ ๕ การพัฒนาการบริหารจัดการและอนุรักษ์ทรัพยากรธรรมชาติและสิ่งแวดล้อม

๓.ยุทธศาสตร์การพัฒนาด้านการจัดการทรัพยากรธรรมชาติและสิ่งแวดล้อม

๓.๒) แผนงานสาธารณสุข

ที่	โครงการ/กิจกรรม	วัตถุประสงค์	เป้าหมาย (ผลผลิตของโครงการ)	งบประมาณและที่ผ่านมา					ตัวชี้วัด KPI	ผลที่คาดว่าจะ ได้รับ	หน่วยงาน ที่ รับผิดชอบ
				๒๕๖๑	๒๕๖๒	๒๕๖๓	๒๕๖๔	๒๕๖๕			
๑	โครงการลดคัดแยกขยะใช้ประโยชน์จากขยะและการจัดการขยะอันตราย	เพื่อลดปริมาณขยะ และสร้างจิตสำนึกการคัดแยกขยะในชุมชน	ตำบลโคกกวาง	๒๐,๐๐๐	๒๐,๐๐๐	๒๐,๐๐๐	๒๐,๐๐๐	๒๐,๐๐๐	ร้อยละ ๘๐	ลดปริมาณขยะในชุมชน และสร้างจิตสำนึกการคัดแยกขยะในชุมชน	กองสาธารณสุขฯ
๒	อุดหนุนโครงการหมู่บ้านต้นแบบการบริหารจัดการขยะ หมู่ที่ ๔ บ้านท่าส้มโฮง	เพื่อบริหารจัดการขยะมูลฝอยหมู่บ้านต้นแบบ	หมู่ที่ ๔ บ้านท่าส้มโฮง	-	-	๑๐,๐๐๐	๑๐,๐๐๐	๑๐,๐๐๐	หมู่ที่ ๔ บ้านท่าส้มโฮง	สามารถบริหารจัดการขยะได้อย่างมีประสิทธิภาพและประสิทธิผล	กองสาธารณสุขฯ
รวม	๒ โครงการ	-	-	๒๐,๐๐๐	๒๐,๐๐๐	๓๐,๐๐๐	๓๐,๐๐๐	๓๐,๐๐๐	-	-	-

ก. ยุทธศาสตร์จังหวัดที่ ๔ รักษาความสงบ ความมั่นคง และพัฒนาคนสู่สังคมคุณภาพ

ข. ยุทธศาสตร์การพัฒนาของ อปท. ในเขตจังหวัดที่ ๓ การพัฒนาด้านการจัดระเบียบชุมชน สังคม การรักษาความสงบเรียบร้อย

๔. ยุทธศาสตร์พัฒนาด้านการรักษาความสงบเรียบร้อยและความมั่นคง

๔.๑) แผนงานการรักษาความสงบภายใน

ที่	โครงการ/กิจกรรม	วัตถุประสงค์	เป้าหมาย (ผลผลิตของโครงการ)	งบประมาณและที่ผ่านมา					ตัวชี้วัด KPI	ผลที่คาดว่าจะ ได้รับ	หน่วยงาน ที่ รับผิดชอบ
				๒๕๖๑	๒๕๖๒	๒๕๖๓	๒๕๖๔	๒๕๖๕			
๑	โครงการลดอุบัติเหตุบน ท้องถนน ช่วงเทศกาลปี ใหม่ เทศกาลสงกรานต์ และเทศกาลออกพรรษา	เพื่อลดอุบัติเหตุทางถนน	พื้นที่เขตตำบลโคกกวาง	๓๐,๐๐๐	๔๐,๐๐๐	๔๐,๐๐๐	๔๐,๐๐๐	๔๐,๐๐๐	ร้อยละ ๘๐	ลดการเกิดอุบัติเหตุ สูญเสียชีวิตทางถนน	สำนักงาน ปลัด
๒	โครงการซ้อมแผน อพยพหนีไฟและระงับ อัคคีภัยในสำนักงาน อบต.โคกกวาง	เพื่อเพิ่มความรู้และทักษะการ ป้องกันอัคคีภัยให้แก่ผู้บริหาร ข้าราชการ ลูกจ้างประจำ และ พนักงานจ้าง	ผู้บริหาร ข้าราชการ ลูกจ้างประจำ และ พนักงานจ้าง	-	๒๐,๐๐๐	๒๐,๐๐๐	๒๐,๐๐๐	๒๐,๐๐๐	ร้อยละ ๘๐ ของผู้เข้าร่วม โครงการ ฝึกอบรม มี ความพึงพอใจ	ผู้บริหาร ข้าราชการ ลูกจ้างประจำ และ พนักงานจ้างมีความรู้ ทักษะในการป้องกัน อัคคีภัย	สำนักงาน ปลัด
๓	โครงการฝึกอบรม ป้องกันและระงับ อัคคีภัยในสถานศึกษา	เพื่อเพิ่มความรู้และทักษะการ ป้องกันอัคคีภัยในสถานศึกษา	สถานศึกษาในเขตตำบลโคกกวาง	-	๓๐,๐๐๐	๓๐,๐๐๐	๓๐,๐๐๐	๓๐,๐๐๐	ร้อยละ ๘๐ ของผู้เข้าร่วม โครงการ ฝึกอบรม มี ความพึงพอใจ	นักเรียนมีความรู้และ ทักษะ การป้องกัน อัคคีภัยใน สถานศึกษา	สำนักงาน ปลัด
๔	โครงการอบรมเชิง ปฏิบัติการการเฝ้าระวัง และป้องกันปัญหาช้าง ป่าตำบลโคกกวาง	เพื่อให้ประชาชนในตำบลโคกกวาง มีความรู้ความเข้าใจในการป้องกัน ปัญหาที่เกิดจากช้างป่า	ประชาชนในตำบลโคกกวาง	-	๒๐,๐๐๐	๒๐,๐๐๐	๒๐,๐๐๐	๒๐,๐๐๐	ร้อยละ ๘๐ ของผู้เข้าร่วม โครงการ ฝึกอบรม มี ความพึงพอใจ	ประชาชนในตำบล โคกกวางมีความรู้ ความเข้าใจในการ ป้องกันปัญหาที่เกิด จากช้างป่า	สำนักงาน ปลัด

ก. ยุทธศาสตร์จังหวัดที่ ๔ รักษาความสงบ ความมั่นคง และพัฒนาคนสู่สังคมคุณภาพ

ข. ยุทธศาสตร์การพัฒนาของ อปท. ในเขตจังหวัดที่ ๓ การพัฒนาด้านการจัดระเบียบชุมชน สังคม การรักษาความสงบเรียบร้อย

๔. ยุทธศาสตร์การพัฒนาด้านการรักษาความสงบเรียบร้อยและความมั่นคง

๔.๑) แผนงานการรักษาความสงบภายใน

ที่	โครงการ/กิจกรรม	วัตถุประสงค์	เป้าหมาย (ผลผลิตของโครงการ)	งบประมาณและที่ผ่านมา					ตัวชี้วัด KPI	ผลที่คาดว่าจะ ได้รับ	หน่วยงาน ที่ รับผิดชอบ
				๒๕๖๑	๒๕๖๒	๒๕๖๓	๒๕๖๔	๒๕๖๕			
๕	อุดหนุนศูนย์ป้องกัน และปราบปรามยาเสพติด จังหวัดบึงกาฬ	เพื่อสนับสนุนศูนย์ป้องกันและ ปราบปรามยาเสพติดจังหวัดบึง กาฬ	อุดหนุนศูนย์ป้องกันและปราบปรามยาเสพติด จังหวัดบึงกาฬ	๕๐,๐๐๐	๕๐,๐๐๐	๕๐,๐๐๐	๕๐,๐๐๐	๕๐,๐๐๐	ร้อยละ ๘๐ มี ปริมาณคดี เกี่ยวยาเสพติด ลดลงเมื่อเทียบกับปีที่ผ่านมา	ปริมาณคดีเกี่ยวยา เสพติดลดลงเมื่อ เทียบกับปีที่ผ่านมา	สำนักงาน ปลัด
รวม	๕ โครงการ			๓๐,๐๐๐	๑๖๐,๐๐๐	๑๖๐,๐๐๐	๑๖๐,๐๐๐	๑๖๐,๐๐๐			

งานนโยบายและแผน

สำนักงานปลัด องค์การบริหารส่วนตำบลโคกกวาง

ก. ยุทธศาสตร์จังหวัดที่ ๓. พัฒนาการท่องเที่ยว การจัดการทรัพยากรธรรมชาติและสิ่งแวดล้อมอย่างมีคุณภาพและยั่งยืน

ข. ยุทธศาสตร์การพัฒนาของ อปท. ในเขตจังหวัดที่ ๔. การพัฒนาด้านการค้า การลงทุน การท่องเที่ยวและกีฬา

๕. ยุทธศาสตร์การพัฒนาด้านการท่องเที่ยว

๕.๑) แผนงานการศาสนา วัฒนธรรม และนันทนาการ

ที่	โครงการ/กิจกรรม	วัตถุประสงค์	เป้าหมาย (ผลผลิตของโครงการ)	งบประมาณและที่ผ่านมา					ตัวชี้วัด KPI	ผลที่คาดว่าจะ ได้รับ	หน่วยงาน รับผิดชอบ หลัก
				๒๕๖๑	๒๕๖๒	๒๕๖๓	๒๕๖๔	๒๕๖๕			
๑	โครงการประเพณีลอยกระทง	เพื่ออนุรักษ์ประเพณีท้องถิ่น	ตำบลโคกกวาง	๖๐,๐๐๐	๖๐,๐๐๐	๖๐,๐๐๐	๖๐,๐๐๐	๖๐,๐๐๐	ร้อยละ ๘๐ ของผู้เข้าร่วมโครงการ	สืบทอดอนุรักษ์ประเพณีท้องถิ่น	กองการศึกษา
๒	โครงการแหล่งท่องเที่ยวในชุมชน	เพื่อส่งเสริมการท่องเที่ยวในชุมชน	ประชาชนในตำบลโคกกวาง	-	๕,๐๐๐	๕,๐๐๐	๕,๐๐๐	๕,๐๐๐	ตำบลโคกกวาง	ประชาชนได้มีส่วนร่วมในการส่งเสริมการท่องเที่ยวในชุมชน	กองการศึกษา
รวม	๒ โครงการ	-	-	๖๐,๐๐๐	๖๕,๐๐๐	๖๕,๐๐๐	๖๕,๐๐๐	๖๕,๐๐๐	-	-	-

ก. ยุทธศาสตร์จังหวัดที่ ๔ รักษาความสงบ ความมั่นคง และพัฒนาคนสู่สังคมคุณภาพ
 ข. ยุทธศาสตร์การพัฒนาของ อบท. ในเขตจังหวัดที่ ๗ การพัฒนาด้านการบริหารจัดการที่ดี

๖. ยุทธศาสตร์การพัฒนาด้านระบบบริหารจัดการที่ดี

๖.๑) แผนงานบริหารงานทั่วไป

ที่	โครงการ/กิจกรรม	วัตถุประสงค์	เป้าหมาย (ผลผลิตของโครงการ)	งบประมาณและที่ผ่านมา					ตัวชี้วัด KPI	ผลที่คาดว่าจะ ได้รับ	หน่วยงาน ที่รับผิดชอบ หลัก
				๒๕๖๑	๒๕๖๒	๒๕๖๓	๒๕๖๔	๒๕๖๕			
๑	โครงการสนับสนุนในการอำนวยความสะดวกของสถานที่กลางสำหรับเป็นศูนย์รวมข่าวสารการจัดซื้อจัดจ้างของหน่วยการบริหารราชการส่วนท้องถิ่นอำเภอบึงคล้า	เพื่อเพิ่มประสิทธิภาพในการรับข้อมูลข่าวสาร	อำเภอบึงคล้า	๕๐,๐๐๐	๕๐,๐๐๐	๕๐,๐๐๐	๕๐,๐๐๐	๕๐,๐๐๐	ร้อยละ ๘๐	ประชาชนได้รับข้อมูลข่าวสารอย่างทั่วถึง	สำนักงานปลัด
๒	จ้างเหมาสถาบันหรือองค์กรที่เป็นกลางในการสำรวจความพึงพอใจในการดำเนินงานของ อบต.	เพื่อติดตามและประเมินผลการปฏิบัติงานของ อบต. และความพึงพอใจ	จำนวน ๑ ครั้ง / ปี	๑๕,๐๐๐	๑๕,๐๐๐	๑๕,๐๐๐	๑๕,๐๐๐	๑๕,๐๐๐	ร้อยละ ๘๐	ประชาชนได้มีส่วนร่วมในการทำงานและสร้างความเข้มแข็งของชุมชน	สำนักงานปลัด
๓	เช่าพื้นที่เว็บไซต์ อบต. โคกกะรัง	เพื่อประชาสัมพันธ์ข่าวสารและเพิ่มช่องทางในการติดต่อราชการ	อบต.โคกกะรัง	๖,๕๐๐	๘,๕๐๐	๘,๕๐๐	๘,๕๐๐	๘,๕๐๐	ร้อยละ ๘๐	ประชาชนได้รับรู้ข่าวสารทางเว็บไซต์	สำนักงานปลัด

ก. ยุทธศาสตร์จังหวัดที่ ๔ รักษาความสงบ ความมั่นคง และพัฒนาสู่สังคมคุณภาพ

ข. ยุทธศาสตร์การพัฒนาของ อปท. ในเขตจังหวัดที่ ๗ การพัฒนาด้านการบริหารจัดการที่ดี

๖. ยุทธศาสตร์การพัฒนาด้านการบริหารจัดการที่ดี

๖.๑) แผนงานบริหารงานทั่วไป

ที่	โครงการ/กิจกรรม	วัตถุประสงค์	เป้าหมาย (ผลผลิตของโครงการ)	งบประมาณและที่ผ่านมา					ตัวชี้วัด KPI	ผลที่คาดว่าจะ ได้รับ	หน่วยงาน ที่รับผิดชอบ หลัก
				๒๕๖๑	๒๕๖๒	๒๕๖๓	๒๕๖๔	๒๕๖๕			
๔	โครงการอบรมให้ เจ้าหน้าที่อปท.เกี่ยวกับ กฎหมาย	เพื่อส่งเสริมและพัฒนาพนักงาน ให้มีประสิทธิภาพมากขึ้น	จำนวน ๑ ครั้ง / ปี	๒๐,๐๐๐	๒๐,๐๐๐	๒๐,๐๐๐	๒๐,๐๐๐	๒๐,๐๐๐	ร้อยละ ๘๐	พนักงานได้รับ ความรู้ เกี่ยวกับกฎหมาย เบื้องต้น	สำนักงานปลัด
๕	โครงการห้องที่ท้องถิ่น พบประชาชน	เพื่อเพิ่มประสิทธิภาพของคณะ ผู้บริหาร พนักงาน และการออก ให้บริการประชาชน	จำนวน ๑ ครั้ง / ปี	๒๐,๐๐๐	๒๐,๐๐๐	๒๐,๐๐๐	๒๐,๐๐๐	๒๐,๐๐๐	ร้อยละ ๘๐	ประชาชนได้รับ ความรู้และ แลกเปลี่ยนความ คิดเห็นสร้าง ความ เข้าใจภาครัฐและ ประชาชน	สำนักงานปลัด
๖	การจัดการเลือกตั้ง ผู้บริหารท้องถิ่นและ สมาชิกสภาองค์การ บริหารส่วนท้องถิ่น	เพื่อให้การดำเนินการเลือกตั้ง ผู้บริหารท้องถิ่นและสมาชิกสภา องค์การบริหารส่วนท้องถิ่นเป็นไป ด้วยความเรียบร้อย	จัดการเลือกตั้งผู้บริหารท้องถิ่นและสมาชิก สภาองค์การบริหารส่วนท้องถิ่น จำนวน ๑ ครั้ง	๓๐๐,๐๐๐	๓๐๐,๐๐๐	๓๐๐,๐๐๐	๓๐๐,๐๐๐	๓๐๐,๐๐๐	เลือกตั้งผู้บริหาร ท้องถิ่นและสมาชิก สภาองค์การ บริหารส่วน ท้องถิ่น จำนวน ๑ ครั้ง	การดำเนินการ เลือกตั้งผู้บริหาร ท้องถิ่นและสมาชิก สภาองค์การบริหาร ส่วนท้องถิ่นเป็นไป ด้วยความเรียบร้อย	สำนักงานปลัด

งานนโยบายและแผน

สำนักงานปลัด องค์การบริหารส่วนตำบลโคกแก้ว

ก. ยุทธศาสตร์จังหวัดที่ ๔ รักษาความสงบ ความมั่นคง และพัฒนาสู่สังคมคุณภาพ

ข. ยุทธศาสตร์การพัฒนาของ อปท. ในเขตจังหวัดที่ ๗ การพัฒนาด้านการบริหารจัดการที่ดี

๖. ยุทธศาสตร์การพัฒนาด้านการบริหารจัดการที่ดี

๖.๑) แผนงานบริหารงานทั่วไป

ที่	โครงการ/กิจกรรม	วัตถุประสงค์	เป้าหมาย (ผลผลิตของโครงการ)	งบประมาณและที่ผ่านมา					ตัวชี้วัด KPI	ผลที่คาดว่าจะ ได้รับ	หน่วยงาน ที่รับผิดชอบ หลัก
				๒๕๖๑	๒๕๖๒	๒๕๖๓	๒๕๖๔	๒๕๖๕			
๗	โครงการจัดซื้อครุภัณฑ์ ทุกประเภท ตามบัญชีมาตรฐาน ครุภัณฑ์	จัดซื้อครุภัณฑ์ต่างๆใช้ในการ ปฏิบัติงาน	จัดซื้อครุภัณฑ์ต่างๆ ดังนี้ ๑.ครุภัณฑ์ก่อสร้าง ๒.ครุภัณฑ์การเกษตร ๓.ครุภัณฑ์การแพทย์ ๔.ครุภัณฑ์การศึกษา ๕.ครุภัณฑ์โฆษณาและเผยแพร่ ๖.ครุภัณฑ์งานบ้านงานครัว ๗.ครุภัณฑ์ไฟฟ้าและวิทยุ ๘.ครุภัณฑ์ยานพาหนะและขนส่ง ๙.ครุภัณฑ์ประจำหมู่บ้าน ๑๐.ครุภัณฑ์สำนักงาน ๑๑.ครุภัณฑ์สำรวจ ๑๒.เต็นท์ โต๊ะ เก้าอี้ ฯลฯ	๒๐๐,๐๐๐	๒๐๐,๐๐๐	๒๐๐,๐๐๐	๒๐๐,๐๐๐	๒๐๐,๐๐๐	ร้อยละ ๑๐๐ การปฏิบัติงาน คล่องตัวและมี ประสิทธิภาพ เกิดประสิทธิผล	ทำให้การ ปฏิบัติงาน คล่องตัวและมี ประสิทธิภาพ เกิดประสิทธิผล	สำนักงานปลัด
๘	ซ่อมแซมวัสดุและ ครุภัณฑ์ของตำบล โคกกวาง	เพื่อให้ครุภัณฑ์ใช้งานได้ดี	ซ่อมแซมสิ่งของที่ชำรุดเสียหาย	-	-	๒๐,๐๐๐	๒๐,๐๐๐	๒๐,๐๐๐	ร้อยละ ๑๐๐ สิ่งของที่ชำรุด สามารถใช้งาน ได้ดี	สิ่งของที่ชำรุด สามารถใช้งาน ได้ดี	สำนักงานปลัด

ก. ยุทธศาสตร์จังหวัดที่ ๔ รักษาความสงบ ความมั่นคง และพัฒนาสู่สังคมคุณภาพ

ข. ยุทธศาสตร์การพัฒนาของ อปท. ในเขตจังหวัดที่ ๗ การพัฒนาด้านการบริหารจัดการที่ดี

๖. ยุทธศาสตร์การพัฒนาด้านการบริหารจัดการที่ดี

๖.๑) แผนงานบริหารงานทั่วไป

ที่	โครงการ/กิจกรรม	วัตถุประสงค์	เป้าหมาย (ผลผลิตของโครงการ)	งบประมาณและที่ผ่านมา					ตัวชี้วัด KPI	ผลที่คาดว่าจะ ได้รับ	หน่วยงาน ที่รับผิดชอบ หลัก
				๒๕๖๑	๒๕๖๒	๒๕๖๓	๒๕๖๔	๒๕๖๕			
๙	โครงการจัดซื้อวัสดุทุกประเภท	จัดซื้อวัสดุต่างๆใช้ในการปฏิบัติงาน	จัดซื้อวัสดุต่างๆดังนี้ ๑.วัสดุสำนักงาน ๒.วัสดุไฟฟ้าและวิทยุ ๓.วัสดุงานบ้านงานครัว ๔.วัสดุก่อสร้าง ๕.วัสดุเชื้อเพลิงและหล่อลื่น ๖.วัสดุโฆษณาและเผยแพร่ ๗.วัสดุคอมพิวเตอร์ ๘.วัสดุกีฬา ๙.วัสดุวิทยาศาสตร์และการแพทย์ ๑๐.วัสดุสื่อการเรียนการสอน ๑๑.วัสดุแบบพิมพ์ต่างๆ ฯลฯ	๒๐๐,๐๐๐	๒๐๐,๐๐๐	๒๐๐,๐๐๐	๒๐๐,๐๐๐	๒๐๐,๐๐๐	ร้อยละ ๑๐๐ การปฏิบัติงาน คล่องตัว และ มีประสิทธิภาพเกิด ประสิทธิผล	ทำให้การ ปฏิบัติงาน คล่องตัวและมี ประสิทธิ-ภาพ เกิดประสิทธิผล	สำนักงานปลัด
๑๐	เช่าเครื่องถ่ายเอกสาร	เพื่อส่งเสริมและพัฒนาพนักงานให้มีประสิทธิภาพมากขึ้น	๑ ครั้ง/เดือน	๓๖,๐๐๐	๓๖,๐๐๐	๓๖,๐๐๐	๓๖,๐๐๐	๓๖,๐๐๐	ร้อยละ ๘๐	พนักงานและ ประชาชนได้ใช้ บริการถ่าย เอกสาร	กองคลัง

ก. ยุทธศาสตร์จังหวัดที่ ๔ รักษาความสงบ ความมั่นคง และพัฒนาสู่สังคมคุณภาพ

ข. ยุทธศาสตร์การพัฒนาของ อปท. ในเขตจังหวัดที่ ๗ การพัฒนาด้านการบริหารจัดการที่ดี

๖. ยุทธศาสตร์การพัฒนาด้านการบริหารจัดการที่ดี

๖.๑) แผนงานบริหารงานทั่วไป

ที่	โครงการ/กิจกรรม	วัตถุประสงค์	เป้าหมาย (ผลผลิตของโครงการ)	งบประมาณและที่ผ่านมา					ตัวชี้วัด KPI	ผลที่คาดว่าจะ ได้รับ	หน่วยงาน ที่รับผิดชอบ หลัก
				๒๕๖๑	๒๕๖๒	๒๕๖๓	๒๕๖๔	๒๕๖๕			
๑๑	โครงการจัดซื้อวัสดุทุกประเภท	จัดซื้อวัสดุต่างๆใช้ในการปฏิบัติงาน	จัดซื้อวัสดุต่างๆดังนี้ ๑.วัสดุสำนักงาน ๒.วัสดุไฟฟ้าและวิทยุ ๓.วัสดุงานบ้านงานครัว ๔.วัสดุก่อสร้าง ๕.วัสดุเชื้อเพลิงและหล่อลื่น ๖.วัสดุโฆษณาและเผยแพร่ ๗.วัสดุคอมพิวเตอร์ ๘.วัสดุกีฬา ๙.วัสดุวิทยาศาสตร์และการแพทย์ ๑๐.วัสดุสื่อการเรียนการสอน ๑๑.วัสดุแบบพิมพ์ต่างๆ ฯลฯ	๒๐๐,๐๐๐	๒๐๐,๐๐๐	๒๐๐,๐๐๐	๒๐๐,๐๐๐	๒๐๐,๐๐๐	ร้อยละ ๑๐๐ การปฏิบัติงาน คล่องตัว และ มีประสิทธิภาพ- ภาพเกิด ประสิทธิผล	ทำให้การ ปฏิบัติงาน คล่องตัวและมี ประสิทธิ-ภาพเกิด ประสิทธิผล	กองคลัง
๑๒	ซ่อมแซมวัสดุและครุภัณฑ์ของตำบลโคกกวาง	เพื่อให้ครุภัณฑ์ใช้งานได้ดี	ซ่อมแซมสิ่งของที่ชำรุดเสียหาย	๒๐,๐๐๐	๒๐,๐๐๐	๒๐,๐๐๐	๒๐,๐๐๐	๒๐,๐๐๐	ร้อยละ ๑๐๐ สิ่งของที่ชำรุด สามารถใช้งาน ได้ดี	สิ่งของที่ชำรุด สามารถใช้งาน ได้ดี	กองคลัง

ก. ยุทธศาสตร์จังหวัดที่ ๔ รักษาความสงบ ความมั่นคง และพัฒนาสู่สังคมคุณภาพ

ข. ยุทธศาสตร์การพัฒนาของ อปท. ในเขตจังหวัดที่ ๗ การพัฒนาด้านการบริหารจัดการที่ดี

๖. ยุทธศาสตร์การพัฒนาด้านการบริหารจัดการที่ดี

๖.๑) แผนงานบริหารงานทั่วไป

ที่	โครงการ/ กิจกรรม	วัตถุประสงค์	เป้าหมาย (ผลผลิตของโครงการ)	งบประมาณและที่ผ่านมา					ตัวชี้วัด KPI	ผลที่คาดว่าจะได้รับ	หน่วยงาน ที่รับผิดชอบ หลัก
				๒๕๖๑	๒๕๖๒	๒๕๖๓	๒๕๖๔	๒๕๖๕			
๑๓	โครงการจัดซื้อ ครุภัณฑ์ทุก ประเภท ตามบัญชีมาตรฐานครุภัณฑ์	จัดซื้อครุภัณฑ์ต่างๆใช้ในการ ปฏิบัติงาน	จัดซื้อครุภัณฑ์ต่างๆ ดังนี้ ๑.ครุภัณฑ์ก่อสร้าง ๒.ครุภัณฑ์การเกษตร ๓.ครุภัณฑ์การแพทย์ ๔.ครุภัณฑ์การศึกษา ๕.ครุภัณฑ์โฆษณาและเผยแพร่ ๖.ครุภัณฑ์งานบ้านงานครัว ๗.ครุภัณฑ์ไฟฟ้าและวิทยุ ๘.ครุภัณฑ์ยานพาหนะและขนส่ง ๙.ครุภัณฑ์ประจำหมู่บ้าน ๑๐.ครุภัณฑ์สำนักงาน ๑๑.ครุภัณฑ์สำรวจ ๑๒.เต็นท์ โต๊ะ เก้าอี้ ฯลฯ	๒๐๐,๐๐๐	๒๐๐,๐๐๐	๒๐๐,๐๐๐	๒๐๐,๐๐๐	๒๐๐,๐๐๐	ร้อยละ ๑๐๐ การ ปฏิบัติงาน คล่องตัวและมี ประสิทธิภาพ เกิด ประสิทธิผล	ทำให้การ ปฏิบัติงาน คล่องตัวและมี ประสิทธิภาพ เกิด ประสิทธิผล	กองคลัง
๑๔	การจัดทำแผนที่ และทะเบียน ทรัพย์สิน	เพื่อจัดทำแผนที่และทะเบียน ทรัพย์สินในตำบลโคกกว้าง	ตำบลโคกกว้าง	๑๐๐,๐๐๐	๑๐๐,๐๐๐	๑๐๐,๐๐๐	๑๐๐,๐๐๐	๑๐๐,๐๐๐	ร้อยละ ๘๐	การ ปฏิบัติงาน ของเจ้าหน้าที่ เพิ่ม ประสิทธิภาพ ขึ้น	กองคลัง
รวม	๑๔ โครงการ	-	-	๑,๓๖๗,๕๐๐	๑,๓๖๗,๕๐๐	๑,๓๘๙,๕๐๐	๑,๓๘๙,๕๐๐	๑,๓๘๙,๕๐๐	-	-	-

ก. ยุทธศาสตร์จังหวัดที่ ๔ รักษาความสงบ ความมั่นคง และพัฒนาสู่สังคมคุณภาพ

ข. ยุทธศาสตร์การพัฒนาของ อปท. ในเขตจังหวัดที่ ๗ การพัฒนาด้านการบริหารจัดการที่ดี

๖. ยุทธศาสตร์การพัฒนาด้านการบริหารจัดการที่ดี

๖.๒) แผนงานการศึกษา

ที่	โครงการ/กิจกรรม	วัตถุประสงค์	เป้าหมาย (ผลผลิตของโครงการ)	งบประมาณและที่ผ่านมา					ตัวชี้วัด KPI	ผลที่คาดว่าจะได้รับ	หน่วยงาน ที่รับผิดชอบ หลัก
				๒๕๖๑	๒๕๖๒	๒๕๖๓	๒๕๖๔	๒๕๖๕			
๑	โครงการจัดซื้อวัสดุทุกประเภท	จัดซื้อวัสดุต่างๆใช้ในการปฏิบัติงาน	จัดซื้อวัสดุต่างๆดังนี้ ๑.วัสดุสำนักงาน ๒.วัสดุไฟฟ้าและวิทยุ ๓.วัสดุงานบ้านงานครัว ๔.วัสดุก่อสร้าง ๕.วัสดุเชื้อเพลิงและหล่อลื่น ๖.วัสดุโฆษณาและเผยแพร่ ๗.วัสดุคอมพิวเตอร์ ๘.วัสดุกีฬา ๙.วัสดุวิทยาศาสตร์และการแพทย์ ๑๐.วัสดุสื่อการเรียนการสอน ๑๑.วัสดุแบบพิมพ์ต่างๆ ฯลฯ	๒๐๐,๐๐๐	๒๐๐,๐๐๐	๒๐๐,๐๐๐	๒๐๐,๐๐๐	๒๐๐,๐๐๐	ร้อยละ ๑๐๐ การปฏิบัติงาน คล่องตัว และ มีประสิทธิภาพเกิด ประสิทธิผล	ทำให้การ ปฏิบัติงาน คล่องตัวและมี ประสิทธิ-ภาพ เกิด ประสิทธิผล	กองการศึกษาฯ
๒	ซ่อมแซมวัสดุและครุภัณฑ์ของตำบลโคกกวาง	เพื่อให้ครุภัณฑ์ใช้งานได้ดี	ซ่อมแซมสิ่งของที่ชำรุดเสียหาย	๒๐,๐๐๐	๒๐,๐๐๐	๒๐,๐๐๐	๒๐,๐๐๐	๒๐,๐๐๐	ร้อยละ ๑๐๐ สิ่งของที่ชำรุด สามารถใช้งาน ได้ดี	สิ่งของที่ชำรุด สามารถใช้งาน ได้ดี	กองการศึกษาฯ

งานนโยบายและแผน

สำนักงานปลัด องค์การบริหารส่วนตำบลโคกกวาง

ก. ยุทธศาสตร์จังหวัดที่ ๔ รักษาความสงบ ความมั่นคง และพัฒนาสู่สังคมคุณภาพ

ข. ยุทธศาสตร์การพัฒนาของ อปท. ในเขตจังหวัดที่ ๗ การพัฒนาด้านการบริหารจัดการที่ดี

๖. ยุทธศาสตร์การพัฒนาด้านการบริหารจัดการที่ดี

๖.๒) แผนงานการศึกษา

ที่	โครงการ/กิจกรรม	วัตถุประสงค์	เป้าหมาย (ผลผลิตของโครงการ)	งบประมาณและที่ผ่านมา					ตัวชี้วัด KPI	ผลที่คาดว่าจะ ได้รับ	หน่วยงาน ที่รับผิดชอบ
				๒๕๖๑	๒๕๖๒	๒๕๖๓	๒๕๖๔	๒๕๖๕			
๓	โครงการจัดซื้อ ครุภัณฑ์ทุกประเภท ตามบัญชีมาตรฐาน ฐานครุภัณฑ์	จัดซื้อครุภัณฑ์ต่างๆใช้ในการ ปฏิบัติงาน	จัดซื้อครุภัณฑ์ต่างๆ ดังนี้ ๑.ครุภัณฑ์ก่อสร้าง ๒.ครุภัณฑ์การเกษตร ๓.ครุภัณฑ์การแพทย์ ๔.ครุภัณฑ์การศึกษา ๕.ครุภัณฑ์โฆษณาและเผยแพร่ ๖.ครุภัณฑ์งานบ้านงานครัว ๗.ครุภัณฑ์ไฟฟ้าและวิทยุ ๘.ครุภัณฑ์ยานพาหนะและขนส่ง ๙.ครุภัณฑ์ประจำหมู่บ้าน ๑๐.ครุภัณฑ์สำนักงาน ๑๑.ครุภัณฑ์สำรวจ ๑๒.เต็นท์ โต๊ะ เก้าอี้ ฯลฯ	๒๐๐,๐๐๐	๒๐๐,๐๐๐	๒๐๐,๐๐๐	๒๐๐,๐๐๐	๒๐๐,๐๐๐	ร้อยละ ๑๐๐ การ ปฏิบัติงาน คล่องตัวและมี ประสิทธิภาพเกิด ประสิทธิภาพ เกิด ประสิทธิภาพ	ทำให้การ ปฏิบัติงาน คล่องตัวและมี ประสิทธิภาพเกิด ประสิทธิภาพ	กองการศึกษาฯ
รวม	๓ โครงการ	-	-	๕๒๐,๐๐๐	๕๒๐,๐๐๐	๕๒๐,๐๐๐	๕๒๐,๐๐๐	๕๒๐,๐๐๐		-	-

ก. ยุทธศาสตร์จังหวัดที่ ๔ รักษาความสงบ ความมั่นคง และพัฒนาสู่สังคมคุณภาพ

ข. ยุทธศาสตร์การพัฒนาของ อปท. ในเขตจังหวัดที่ ๗ การพัฒนาด้านการบริหารจัดการที่ดี

๖. ยุทธศาสตร์การพัฒนาด้านการบริหารจัดการที่ดี

๖.๓) แผนงานสาธารณสุข

ที่	โครงการ/กิจกรรม	วัตถุประสงค์	เป้าหมาย (ผลผลิตของโครงการ)	งบประมาณและที่ผ่านมา					ตัวชี้วัด KPI	ผลที่คาดว่าจะ ได้รับ	หน่วยงาน ที่รับผิดชอบ
				๒๕๖๑	๒๕๖๒	๒๕๖๓	๒๕๖๔	๒๕๖๕			
๑	โครงการจัดซื้อวัสดุทุกประเภท	จัดซื้อวัสดุต่างๆใช้ในการปฏิบัติงาน	จัดซื้อวัสดุต่างๆดังนี้ ๑. วัสดุสำนักงาน ๒. วัสดุไฟฟ้าและวิทยุ ๓. วัสดุงานบ้านงานครัว ๔. วัสดุก่อสร้าง ๕. วัสดุเชื้อเพลิงและหล่อลื่น ๖. วัสดุโฆษณาและเผยแพร่ ๗. วัสดุคอมพิวเตอร์ ๘. วัสดุกีฬา ๙. วัสดุวิทยาศาสตร์และการแพทย์ ๑๐. วัสดุสื่อการเรียนการสอน ๑๑. วัสดุแบบพิมพ์ต่างๆ ฯลฯ	๒๐๐,๐๐๐	๒๐๐,๐๐๐	๒๐๐,๐๐๐	๒๐๐,๐๐๐	๒๐๐,๐๐๐	ร้อยละ ๑๐๐ การ ปฏิบัติงาน คล่องตัว และ มีประสิทธิภาพ เกิด ประสิทธิผล	ทำให้การ ปฏิบัติงาน คล่องตัวและมี ประสิทธิ-ภาพเกิด ประสิทธิผล	กองสาธารณสุข ฯ
๒	ซ่อมแซมวัสดุและครุภัณฑ์ของตำบล โคกกว้าง	เพื่อให้ครุภัณฑ์ใช้งานได้ดี	ซ่อมแซมสิ่งของที่ชำรุดเสียหาย	๒๐,๐๐๐	๒๐,๐๐๐	๒๐,๐๐๐	๒๐,๐๐๐	๒๐,๐๐๐	ร้อยละ ๑๐๐ สิ่งของที่ ชำรุดสามารถ ใช้งานได้ดี	สิ่งของที่ชำรุด สามารถใช้งานได้ ดี	กองสาธารณสุข ฯ

ก. ยุทธศาสตร์จังหวัดที่ ๔ รักษาความสงบ ความมั่นคง และพัฒนาสู่สังคมคุณภาพ

ข. ยุทธศาสตร์การพัฒนาของ อปท. ในเขตจังหวัดที่ ๗ การพัฒนาด้านการบริหารจัดการที่ดี

๖. ยุทธศาสตร์การพัฒนาด้านการบริหารจัดการที่ดี

๖.๓) แผนงานสาธารณสุข

ที่	โครงการ/กิจกรรม	วัตถุประสงค์	เป้าหมาย (ผลผลิตของโครงการ)	งบประมาณและที่ผ่านมา					ตัวชี้วัด KPI	ผลที่คาดว่าจะ ได้รับ	หน่วยงาน ที่รับผิดชอบ
				๒๕๖๑	๒๕๖๒	๒๕๖๓	๒๕๖๔	๒๕๖๕			
๓	โครงการจัดซื้อครุภัณฑ์ทุกประเภทตามบัญชีมาตรฐานครุภัณฑ์	จัดซื้อครุภัณฑ์ต่างๆใช้ในการปฏิบัติงาน	จัดซื้อครุภัณฑ์ต่างๆ ดังนี้ ๑.ครุภัณฑ์ก่อสร้าง ๒.ครุภัณฑ์การเกษตร ๓.ครุภัณฑ์การแพทย์ ๔.ครุภัณฑ์การศึกษา ๕.ครุภัณฑ์โฆษณาและเผยแพร่ ๖.ครุภัณฑ์งานบ้านงานครัว ๗.ครุภัณฑ์ไฟฟ้าและวิทยุ ๘.ครุภัณฑ์ยานพาหนะและขนส่ง ๙.ครุภัณฑ์ประจําหมู่บ้าน ๑๐.ครุภัณฑ์สำนักงาน ๑๑.ครุภัณฑ์สำรวจ ๑๒.เต็นท์ โต๊ะ เก้าอี้ ฯลฯ	๒๐๐,๐๐๐	๒๐๐,๐๐๐	๒๐๐,๐๐๐	๒๐๐,๐๐๐	๒๐๐,๐๐๐	ร้อยละ ๑๐๐ การ ปฏิบัติงาน คล่องตัวและมี ประสิทธิภาพเกิด ประสิทธิภาพ เกิด ประสิทธิภาพ	ทำให้การ ปฏิบัติงาน คล่องตัวและมี ประสิทธิภาพเกิด ประสิทธิภาพ	กองสาธารณสุข ฯ
รวม	๓ โครงการ	-	-	๕๒๐,๐๐๐	๕๒๐,๐๐๐	๕๒๐,๐๐๐	๕๒๐,๐๐๐	๕๒๐,๐๐๐		-	-

ก. ยุทธศาสตร์จังหวัดที่ ๔ รักษาความสงบ ความมั่นคง และพัฒนาสู่สังคมคุณภาพ

ข. ยุทธศาสตร์การพัฒนาของ อปท. ในเขตจังหวัดที่ ๗ การพัฒนาด้านการบริหารจัดการที่ดี

๖. ยุทธศาสตร์การพัฒนาด้านการบริหารจัดการที่ดี

๖.๔) แผนงานเคหะและชุมชน

ที่	โครงการ/กิจกรรม	วัตถุประสงค์	เป้าหมาย (ผลผลิตของโครงการ)	งบประมาณและที่ผ่านมา					ตัวชี้วัด KPI	ผลที่คาดว่าจะ ได้รับ	หน่วยงาน ที่รับผิดชอบ
				๒๕๖๑	๒๕๖๒	๒๕๖๓	๒๕๖๔	๒๕๖๕			
๑	โครงการจัดซื้อวัสดุทุกประเภท	จัดซื้อวัสดุต่างๆใช้ในการปฏิบัติงาน	จัดซื้อวัสดุต่างๆดังนี้ ๑. วัสดุสำนักงาน ๒. วัสดุไฟฟ้าและวิทยุ ๓. วัสดุงานบ้านงานครัว ๔. วัสดุก่อสร้าง ๕. วัสดุเชื้อเพลิงและหล่อลื่น ๖. วัสดุโฆษณาและเผยแพร่ ๗. วัสดุคอมพิวเตอร์ ๘. วัสดุกีฬา ๙. วัสดุวิทยาศาสตร์และการแพทย์ ๑๐. วัสดุสื่อการเรียนการสอน ๑๑. วัสดุแบบพิมพ์ต่างๆ ฯลฯ	๒๐๐,๐๐๐	๒๐๐,๐๐๐	๒๐๐,๐๐๐	๒๐๐,๐๐๐	๒๐๐,๐๐๐	ร้อยละ ๑๐๐ การ ปฏิบัติงาน คล่องตัว และมีประ สิทธิภาพ เกิด ประสิทธิผล	ทำให้การ ปฏิบัติงาน คล่องตัวและมี ประสิทธิ-ภาพเกิด ประสิทธิผล	กองช่าง
๒	ซ่อมแซมวัสดุและครุภัณฑ์ของตำบล โคกกว้าง	เพื่อให้ครุภัณฑ์ใช้งานได้ดี	ซ่อมแซมสิ่งของที่ชำรุดเสียหาย	๒๐,๐๐๐	๒๐,๐๐๐	๒๐,๐๐๐	๒๐,๐๐๐	๒๐,๐๐๐	ร้อยละ ๑๐๐ สิ่งของที่ ชำรุด สามารถ ใช้งานได้ ดี	สิ่งของที่ชำรุด สามารถใช้งานได้ ดี	กองช่าง

งานนโยบายและแผน

สำนักงานปลัด องค์การบริหารส่วนตำบลโคกกว้าง

ก. ยุทธศาสตร์จังหวัดที่ ๔ รักษาความสงบ ความมั่นคง และพัฒนาสู่สังคมคุณภาพ

ข. ยุทธศาสตร์การพัฒนาของ อปท. ในเขตจังหวัดที่ ๗ การพัฒนาด้านการบริหารจัดการที่ดี

๖. ยุทธศาสตร์การพัฒนาด้านการบริหารจัดการที่ดี

๖.๔) แผนงานเคหะและชุมชน

ที่	โครงการ/กิจกรรม	วัตถุประสงค์	เป้าหมาย (ผลผลิตของโครงการ)	งบประมาณและที่ผ่านมา					ตัวชี้วัด KPI	ผลที่คาดว่าจะ ได้รับ	หน่วยงาน ที่รับผิดชอบ หลัก
				๒๕๖๑	๒๕๖๒	๒๕๖๓	๒๕๖๔	๒๕๖๕			
๓	โครงการจัดซื้อครุภัณฑ์ทุกประเภทตามบัญชีมาตรฐานครุภัณฑ์	จัดซื้อครุภัณฑ์ต่างๆใช้ในการปฏิบัติงาน	จัดซื้อครุภัณฑ์ต่างๆ ดังนี้ ๑.ครุภัณฑ์ก่อสร้าง ๒.ครุภัณฑ์การเกษตร ๓.ครุภัณฑ์การแพทย์ ๔.ครุภัณฑ์การศึกษา ๕.ครุภัณฑ์โฆษณาและเผยแพร่ ๖.ครุภัณฑ์งานบ้านงานครัว ๗.ครุภัณฑ์ไฟฟ้าและวิทยุ ๘.ครุภัณฑ์ยานพาหนะและขนส่ง ๙.ครุภัณฑ์ประจำหมู่บ้าน ๑๐.ครุภัณฑ์สำนักงาน ๑๑.ครุภัณฑ์สำรวจ ๑๒.เต็นท์ โต๊ะ เก้าอี้ ฯลฯ	๒๐๐,๐๐๐	๒๐๐,๐๐๐	๒๐๐,๐๐๐	๒๐๐,๐๐๐	๒๐๐,๐๐๐	ร้อยละ ๑๐๐ การปฏิบัติงานคล่องตัวและมีประสิทธิภาพ เกิดประสิทธิผล	ทำให้การปฏิบัติงานคล่องตัวและมีประสิทธิภาพ เกิดประสิทธิผล	กองช่าง
๔	ปรับปรุงบ่อขยะ	เพื่อปรับปรุงบ่อขยะให้รองรับปริมาณขยะที่มากขึ้น	ตำบลโคกแก้ว	๑๐๐,๐๐๐	๑๐๐,๐๐๐	๑๐๐,๐๐๐	๑๐๐,๐๐๐	๑๐๐,๐๐๐	ร้อยละ ๘๐	มีพื้นที่รองรับขยะเพิ่มขึ้น	กองช่าง
๕	โครงการกำจัดขยะมูลฝอยแบบฝังกลบตามหลักสุขาภิบาล	เพื่อชำระค่าธรรมเนียมในการกำจัดขยะมูลฝอยในพื้นที่อบต. โคกแก้ว ให้แก่ เทศบาลศรีพนา/เทศบาลบึงกาฬ	ชำระค่าธรรมเนียมในการกำจัดขยะมูลฝอยตลอดทั้งปี	-	๑๕๐,๐๐๐	๑๕๐,๐๐๐	๑๕๐,๐๐๐	๑๕๐,๐๐๐	กำจัดขยะมูลฝอยตลอดทั้งปี	กำจัดขยะมูลฝอยในตำบลโคกแก้ว	กองช่าง
รวม	๕ โครงการ	-	-	๕๒๐,๐๐๐	๖๗๐,๐๐๐	๖๗๐,๐๐๐	๖๗๐,๐๐๐	๖๗๐,๐๐๐	-	-	-

งานนโยบายและแผน

สำนักงานปลัด องค์การบริหารส่วนตำบลโคกแก้ว

ก. ยุทธศาสตร์จังหวัดที่ ๔ พัฒนาขีดความสามารถการค้าและการลงทุน

ข. ยุทธศาสตร์การพัฒนาของ อปท. ในเขตจังหวัดที่ ๑ การพัฒนาด้านโครงสร้างพื้นฐาน

๑. ยุทธศาสตร์การพัฒนา ด้านการพัฒนาระบบโครงสร้างพื้นฐาน

๑.๑) แผนงานอุตสาหกรรมและโยธา

ที่	โครงการ/กิจกรรม	วัตถุประสงค์	เป้าหมาย (ผลผลิตของโครงการ)	งบประมาณและที่ผ่านมา					ตัวชี้วัด KPI	ผลที่คาดว่าจะได้รับ	หน่วยงาน ที่รับผิดชอบ
				๒๕๖๑	๒๕๖๒	๒๕๖๓	๒๕๖๔	๒๕๖๕			
๑	ขุดสระเก็บกักน้ำเพื่อการเกษตร(หนองแคน) หมู่ที่ ๖ เชื่อมตำบลท่าดอกคำ	เพื่อให้เกษตรกรมีน้ำใช้อย่างเพียงพอ	ขุดสระเก็บกักน้ำเพื่อการเกษตร(หนองแคน)กว้าง ๗๕ ม. ยาว ๑๐๐ ม. ลึก ๓ ม. (ตามแบบที่ อบต.กำหนด)	๘๐๐,๐๐๐	๘๐๐,๐๐๐	๘๐๐,๐๐๐	๘๐๐,๐๐๐	๘๐๐,๐๐๐	ร้อยละ ๖๐ของเกษตรกรที่มีน้ำใช้เพื่อการเกษตรอย่างเพียงพอ	เกษตรกรในหมู่บ้านและใกล้เคียงมีน้ำใช้ในการเกษตรอย่างเพียงพอ	กองช่าง/ ร่วมกับ หน่วยงานอื่น
๒	ปรับปรุงภูมิทัศน์หนองหวาย หมู่ที่ ๓	เพื่อให้ประชาชนมีพื้นที่สำหรับออกกำลังกายและพักผ่อน	ปรับปรุงภูมิทัศน์หนองหวายสำหรับออกกำลังกายและพักผ่อน (ตามแบบที่ อบต.กำหนด)	๒,๐๐๐,๐๐๐	๒,๐๐๐,๐๐๐	๒,๐๐๐,๐๐๐	๒,๐๐๐,๐๐๐	๒,๐๐๐,๐๐๐	ภูมิทัศน์หนองหวายสำหรับออกกำลังกายและพักผ่อน	ประชาชนมีพื้นที่สำหรับออกกำลังกายและพักผ่อน	กองช่าง/ ร่วมกับ หน่วยงานอื่น
๓	ขุดลอกบึงตาโท หมู่ที่ ๓ บ้านหาดแะ	เพื่อให้เกษตรกรมีน้ำใช้อย่างเพียงพอ	พื้นที่ขุดลอก ๒๒ ไร่ ความลึกเฉลี่ย ๑.๕ เมตร (ตามแบบอบต. กำหนด)	-	-	๔๗,๐๐๐,๐๐๐	๔๗,๐๐๐,๐๐๐	๔๗,๐๐๐,๐๐๐	ร้อยละ ๖๐ของเกษตรกรที่มีน้ำใช้เพื่อการเกษตรอย่างเพียงพอ	เกษตรกรมีน้ำใช้อย่างเพียงพอ	กองช่าง/ ร่วมกับ หน่วยงานอื่น
๔	ก่อสร้างสะพานข้ามห้วยขามเปี้ย บ้านสมพร – บ้านหาดแะ	เพื่อให้ประชาชนใช้สัญจรได้สะดวกยิ่งขึ้น	สะพานยาว กว้าง ๖ เมตร ยาว ๓๖ เมตร (ตามแบบอบต. กำหนด)			๙,๐๐๐,๐๐๐	๙,๐๐๐,๐๐๐	๙,๐๐๐,๐๐๐	ก่อสร้างสะพานจำนวน ๑ แห่ง	ประชาชนใช้สัญจรได้สะดวกยิ่งขึ้น	กองช่าง/ ร่วมกับ หน่วยงานอื่น

งานนโยบายและแผน

สำนักงานปลัด องค์การบริหารส่วนตำบลโคกแก้ว

ก. ยุทธศาสตร์จังหวัดที่ ๔ พัฒนาขีดความสามารถการค้าและการลงทุน

ข. ยุทธศาสตร์การพัฒนาของ อปท. ในเขตจังหวัดที่ ๑ การพัฒนาด้านโครงสร้างพื้นฐาน

๑. ยุทธศาสตร์การพัฒนา ด้านการพัฒนาระบบโครงสร้างพื้นฐาน

๑.๑) แผนงานอุตสาหกรรมและโยธา

ที่	โครงการ/กิจกรรม	วัตถุประสงค์	เป้าหมาย (ผลผลิตของโครงการ)	งบประมาณและที่ผ่านมา					ตัวชี้วัด KPI	ผลที่คาดว่าจะได้รับ	หน่วยงาน ที่รับผิดชอบ
				๒๕๖๑	๒๕๖๒	๒๕๖๓	๒๕๖๔	๒๕๖๕			
๕	ก่อสร้างถนน คสล. ตลอดแนวริมแม่น้ำโขง บ้านหาดแะ	เพื่อให้ประชาชนมีถนนใช้คมนาคมได้อย่างสะดวก	ถนน คสล. กว้าง ๕ ม. ยาว ๑,๗๓๐ ม. หนา ๐.๑๕ ม. (ตามแบบอบต. กำหนด)	-	-	๔,๕๐๐,๐๐๐	๔,๕๐๐,๐๐๐	๔,๕๐๐,๐๐๐	ถนน คสล. กว้าง ๕ ม. ยาว ๑,๗๓๐ ม. หนา ๐.๑๕ ม.	การคมนาคมสะดวกรวดเร็ว	กองช่าง/ ร่วมกับ หน่วยงานอื่น
๖	ก่อสร้างสะพานข้ามห้วยอื่น บ้านท่าศิริจันทร์	เพื่อให้ประชาชนใช้สัญจรได้สะดวกยิ่งขึ้น	สะพานยาว กว้าง ๖ เมตร ยาว ๓๖ เมตร (ตามแบบอบต. กำหนด)	-	-	๙,๐๐๐,๐๐๐	๙,๐๐๐,๐๐๐	๙,๐๐๐,๐๐๐	ก่อสร้างสะพานจำนวน ๑ แห่ง	ประชาชนใช้สัญจรได้สะดวกยิ่งขึ้น	กองช่าง/ ร่วมกับ หน่วยงานอื่น
๗	ขุดลอกห้วยทราย หมู่ที่ ๑ บ้านโคกกว้าง	เพื่อให้เกษตรกรมีน้ำใช้อย่างเพียงพอ	กว้าง ๓.๕ ม. ยาว ๑,๖๐๐ ม. (ตามแบบอบต. กำหนด)	-	-	๙๕๐,๐๐๐	๙๕๐,๐๐๐	๙๕๐,๐๐๐	ร้อยละ ๖๐ ของเกษตรกรที่มีน้ำใช้เพื่อการเกษตรอย่างเพียงพอ	เกษตรกรในหมู่บ้านและใกล้เคียงมีน้ำใช้ในการเกษตรอย่างเพียงพอ	กองช่าง/ ร่วมกับ หน่วยงานอื่น
๘	ก่อสร้างถนน คสล. เข้าสู่พื้นที่การเกษตรห้วยทราย หมู่ที่ ๑	เพื่อให้ประชาชนมีถนนใช้คมนาคมได้อย่างสะดวกรวดเร็ว	ถนน คสล. กว้าง ๕ ม. ยาว ๖๗๕ ม. หนา ๐.๑๕ ม. (ตามแบบอบต. กำหนด)	-	-	๑,๗๕๕,๐๐๐	๑,๗๕๕,๐๐๐	๑,๗๕๕,๐๐๐	ถนน คสล. กว้าง ๕ ม. ยาว ๖๗๕ ม. หนา ๐.๑๕ ม.	การคมนาคมสะดวกรวดเร็ว	กองช่าง/ ร่วมกับ หน่วยงานอื่น

งานนโยบายและแผน

สำนักงานปลัด องค์การบริหารส่วนตำบลโคกกว้าง

ก. ยุทธศาสตร์จังหวัดที่ ๔ พัฒนาขีดความสามารถการค้าและการลงทุน

ข. ยุทธศาสตร์การพัฒนาของ อปท. ในเขตจังหวัดที่ ๑ การพัฒนาด้านโครงสร้างพื้นฐาน

๑. ยุทธศาสตร์การพัฒนา ด้านการพัฒนาระบบโครงสร้างพื้นฐาน

๑.๑) แผนงานอุตสาหกรรมและโยธา

ที่	โครงการ/กิจกรรม	วัตถุประสงค์	เป้าหมาย (ผลผลิตของโครงการ)	งบประมาณและที่ผ่านมา					ตัวชี้วัด KPI	ผลที่คาดว่าจะได้รับ	หน่วยงาน ที่รับผิดชอบ
				๒๕๖๑	๒๕๖๒	๒๕๖๓	๒๕๖๔	๒๕๖๕			
๙	ก่อสร้างถนน คสล.เข้าสู่พื้นที่การเกษตรบ้านหนองบ่อ – บ้านโคกกว้าง	เพื่อให้ประชาชนมีถนนใช้คมนาคมได้อย่างสะดวก	ถนน คสล. กว้าง ๕ ม. ยาว ๔,๓๐๐ ม. (ตามแบบอบต. กำหนด)	-	-	๑๑,๐๐๐,๐๐๐	๑๑,๐๐๐,๐๐๐	๑๑,๐๐๐,๐๐๐	ถนน คสล. กว้าง ๕ ม. ยาว ๔,๓๐๐ ม.	การคมนาคมสะดวกรวดเร็ว	กองช่าง/ ร่วมกับ หน่วยงานอื่น
๑๐	ขุดลอกห้วยขามเปี้ย หมู่ที่ ๔ บ้านท่าส้มโฮง	เพื่อให้เกษตรกรมีน้ำใช้อย่างเพียงพอ	พื้นที่ขุดลอก ๒๒ ไร่ ความลึกเฉลี่ย ๑.๕ ม. (ตามแบบอบต. กำหนด)	-	-	๓,๕๐๐,๐๐๐	๓,๕๐๐,๐๐๐	๓,๕๐๐,๐๐๐	ร้อยละ ๖๐ ของเกษตรกรที่มีน้ำใช้เพื่อการเกษตรอย่างเพียงพอ	เกษตรกรในหมู่บ้านและใกล้เคียงมีน้ำใช้ในการเกษตรอย่างเพียงพอ	กองช่าง/ ร่วมกับ หน่วยงานอื่น
๑๑	ขุดคลองระบายน้ำ บึงตาไท บ้านสมพร	เพื่อให้เกษตรกรมีน้ำใช้อย่างเพียงพอ	กว้าง ๑๐ ม. ยาว ๑,๒๐๐ ม. ลึก ๑.๕ ม. (ตามแบบอบต. กำหนด)	-	-	๑,๒๐๐,๐๐๐	๑,๒๐๐,๐๐๐	๑,๒๐๐,๐๐๐	ร้อยละ ๖๐ ของเกษตรกรที่มีน้ำใช้เพื่อการเกษตรอย่างเพียงพอ	เกษตรกรในหมู่บ้านและใกล้เคียงมีน้ำใช้ในการเกษตรอย่างเพียงพอ	กองช่าง/ ร่วมกับ หน่วยงานอื่น
๑๒	ก่อสร้างถนน คสล. เชื่อมบ้านบึงสำราญ – บ้านท่าศิริพันธ์	เพื่อให้ประชาชนมีถนนใช้คมนาคมได้อย่างสะดวก	ถนน คสล. กว้าง ๕ ม. ยาว ๖๔๕ ม. หนา ๐.๑๕ ม. (ตามแบบอบต. กำหนด)	-	-	๑,๗๐๐,๐๐๐	๑,๗๐๐,๐๐๐	๑,๗๐๐,๐๐๐	ถนน คสล. กว้าง ๕ ม. ยาว ๖๔๕ ม. หนา ๐.๑๕ ม.	การคมนาคมสะดวกรวดเร็ว	กองช่าง/ ร่วมกับ หน่วยงานอื่น

งานนโยบายและแผน

สำนักงานปลัด องค์การบริหารส่วนตำบลโคกกว้าง

ก. ยุทธศาสตร์จังหวัดที่ ๔ พัฒนาขีดความสามารถการค้าและการลงทุน

ข. ยุทธศาสตร์การพัฒนาของ อปท. ในเขตจังหวัดที่ ๑ การพัฒนาด้านโครงสร้างพื้นฐาน

๑. ยุทธศาสตร์การพัฒนา ด้านการพัฒนาระบบโครงสร้างพื้นฐาน

๑.๑) แผนงานอุตสาหกรรมและโยธา

ที่	โครงการ/กิจกรรม	วัตถุประสงค์	เป้าหมาย (ผลผลิตของโครงการ)	งบประมาณและที่ผ่านมา					ตัวชี้วัด KPI	ผลที่คาดว่าจะได้รับ	หน่วยงาน ที่รับผิดชอบ
				๒๕๖๑	๒๕๖๒	๒๕๖๓	๒๕๖๔	๒๕๖๕			
๑๓	ก่อสร้างถนน คสล. เชื่อมบ้านสมพร – บ้าน หาดแย้	เพื่อให้ ประชาชนมีถนน ใช้คมนาคมได้ อย่างสะดวก	ถนน คสล. กว้าง ๕ ม. ยาว ๒,๓๕๐ ม. หนา ๐.๑๕ ม. (ตามแบบอบต. กำหนด)	-	-	๖,๑๑๐,๐๐๐	๖,๑๑๐,๐๐๐	๖,๑๑๐,๐๐๐	ถนน คสล. กว้าง ๕ ม. ยาว ๒,๓๕๐ ม. หนา ๐.๑๕ ม.	การคมนาคม สะดวกรวดเร็ว	กองช่าง/ ร่วมกับ หน่วยงานอื่น
๑๔	ก่อสร้างถนน คสล. เชื่อมบ้านสมพร – บ้าน ท่าส้มโฮง	เพื่อให้ ประชาชนมีถนน ใช้คมนาคมได้ อย่างสะดวก	ถนน คสล. กว้าง ๕ ม. ยาว ๓,๕๐๐ ม. หนา ๐.๑๕ ม. (ตามแบบอบต. กำหนด)	-	-	๙,๑๐๐,๐๐๐	๙,๑๐๐,๐๐๐	๙,๑๐๐,๐๐๐	ถนน คสล. กว้าง ๕ ม. ยาว ๓,๕๐๐ ม. หนา ๐.๑๕ ม.	การคมนาคม สะดวกรวดเร็ว	กองช่าง/ ร่วมกับ หน่วยงานอื่น
๑๕	ก่อสร้างถนน คสล. เชื่อมบ้านสมพร – บ้าน โนนไพศาล	เพื่อให้ ประชาชนมีถนน ใช้คมนาคมได้ อย่างสะดวก	ถนน คสล. กว้าง ๕ ม. ยาว ๔,๐๐๐ ม. หนา ๐.๑๕ ม. (ตามแบบอบต. กำหนด)	-	-	๑๐,๐๐๐,๐๐๐	๑๐,๐๐๐,๐๐๐	๑๐,๐๐๐,๐๐๐	ถนน คสล. กว้าง ๕ ม. ยาว ๔,๐๐๐ ม. หนา ๐.๑๕ ม.	การคมนาคม สะดวกรวดเร็ว	กองช่าง/ ร่วมกับ หน่วยงานอื่น
๑๖	ขยายเขตไฟฟ้าเข้าสู่ พื้นที่เพื่อการเกษตร บ้านบึงสำราญ – หนอง บ่อ	เพื่อให้ ประชาชนมี ไฟฟ้าใช้อย่าง ทั่วถึง	ความยาว ๓,๑๐๐ เมตร	-	-	๘๐๐,๐๐๐	๘๐๐,๐๐๐	๘๐๐,๐๐๐	ความพึงพอใจ ร้อยละ ๙๐ ของ ผู้รับบริการ	ประชาชนได้ใช้ ไฟฟ้อย่างทั่วถึง และเพียงพอ	กองช่าง/ ร่วมกับ หน่วยงานอื่น

งานนโยบายและแผน

สำนักงานปลัด องค์การบริหารส่วนตำบลโคกกวาง

ก. ยุทธศาสตร์จังหวัดที่ ๔ พัฒนาขีดความสามารถการค้าและการลงทุน

ข. ยุทธศาสตร์การพัฒนาของ อปท. ในเขตจังหวัดที่ ๑ การพัฒนาด้านโครงสร้างพื้นฐาน

๑. ยุทธศาสตร์การพัฒนา ด้านการพัฒนาระบบโครงสร้างพื้นฐาน

๑.๑) แผนงานอุตสาหกรรมและโยธา

ที่	โครงการ/กิจกรรม	วัตถุประสงค์	เป้าหมาย (ผลผลิตของโครงการ)	งบประมาณและที่ผ่านมา					ตัวชี้วัด KPI	ผลที่คาดว่าจะได้รับ	หน่วยงาน ที่รับผิดชอบ
				๒๕๖๑	๒๕๖๒	๒๕๖๓	๒๕๖๔	๒๕๖๕			
๑๗	ขยายเขตไฟฟ้าภายในหมู่บ้าน หมู่ที่ ๕ บ้านโนนไพศาล	เพื่อให้ประชาชนมีไฟฟ้าใช้อย่างทั่วถึง	เส้นข้างโรงเรียนบ้านท่าส้มโฮง ความยาว ๗๕๐ เมตร	-	-	๓๐๐,๐๐๐	๓๐๐,๐๐๐	๓๐๐,๐๐๐	ความพึงพอใจร้อยละ ๙๐ ของผู้รับบริการ	ประชาชนได้ใช้ไฟฟ้อย่างทั่วถึงและเพียงพอ	กองช่าง/ ร่วมกับ หน่วยงานอื่น
๑๘	ขยายเขตไฟฟ้าภายในหมู่บ้าน หมู่ที่ ๓ บ้านหาดแอ้	เพื่อให้ประชาชนมีไฟฟ้าใช้อย่างทั่วถึง	เส้นโรงเรียนบ้านหาดแอ้ – ชลประทาน ยาว ๘๖๐ เมตร	-	-	๓๕๐,๐๐๐	๓๕๐,๐๐๐	๓๕๐,๐๐๐	ความพึงพอใจร้อยละ ๙๐ ของผู้รับบริการ	ประชาชนได้ใช้ไฟฟ้อย่างทั่วถึงและเพียงพอ	กองช่าง/ ร่วมกับ หน่วยงานอื่น
๑๙	ขุดลอกห้วยไม้ซอด หมู่ที่ ๕ บ้านโนนไพศาล	เพื่อให้เกษตรกรมีน้ำใช้อย่างเพียงพอ	พื้นที่ขุดลอก ๑.๕ ไร่ ลึกเฉลี่ย ๑.๕ ม. (ตามแบบอบต. กำหนด)	-	-	๒๐๐,๐๐๐	๒๐๐,๐๐๐	๒๐๐,๐๐๐	ร้อยละ ๖๐ของเกษตรกรที่มีน้ำใช้เพื่อการเกษตรอย่างเพียงพอ	เกษตรกรในหมู่บ้านและใกล้เคียงมีน้ำใช้ในการเกษตรอย่างเพียงพอ	กองช่าง/ ร่วมกับ หน่วยงานอื่น
รวม	๑๙ โครงการ	-	-	๒,๘๐๐,๐๐๐	๒,๘๐๐,๐๐๐	๙๓,๒๕๕,๐๐๐	๙๓,๒๕๕,๐๐๐	๙๓,๒๕๕,๐๐๐	-	-	-

บัญชีครุภัณฑ์
แผนพัฒนาท้องถิ่น (พ.ศ. ๒๕๖๑ - ๒๕๖๕)
องค์การบริหารส่วนตำบลโคกแก้ว อำเภอปรางค์กู่ จังหวัดบึงกาฬ

ที่	แผนงาน	หมวด	ประเภท	วัตถุประสงค์	เป้าหมาย (ผลผลิตของ ครุภัณฑ์)	งบประมาณและที่ผ่านมา					หน่วยงาน รับผิดชอบ หลัก
						๒๕๖๑ (บาท)	๒๕๖๒ (บาท)	๒๕๖๓ (บาท)	๒๕๖๔ (บาท)	๒๕๖๕	
๑	บริหารงาน ทั่วไป	ครุภัณฑ์	ครุภัณฑ์ยานพาหนะและ ขนส่ง	เพื่อจัดซื้อรถยนต์ส่วนกลาง	๑	-	-	๘๕๐,๐๐๐	๘๕๐,๐๐๐	๘๕๐,๐๐๐	สำนักงาน ปลัด
๒			ครุภัณฑ์ไฟฟ้าและวิทยุ	เพื่อจัดซื้อชุดไม้กระชอน พร้อมติดตั้ง	๑ ชุด	-	-	๑๐๐,๐๐๐	๑๐๐,๐๐๐	๑๐๐,๐๐๐	
๓			ครุภัณฑ์อื่น	จัดซื้อชุดศาลา	๑ ชุด	-	๕๐,๐๐๐	๕๐,๐๐๐	๕๐,๐๐๐	๕๐,๐๐๐	
๔			ครุภัณฑ์อื่น	จัดซื้อน้ำพุ	๑ ชุด	-	๑๕,๐๐๐	๑๕,๐๐๐	๑๕,๐๐๐	๑๕,๐๐๐	
๕			ครุภัณฑ์คอมพิวเตอร์	เพื่อจัดซื้อเครื่อง คอมพิวเตอร์	๒	๔๔,๐๐๐	๔๔,๐๐๐	๔๔,๐๐๐	๔๔,๐๐๐	๔๔,๐๐๐	
๖			ครุภัณฑ์คอมพิวเตอร์	เพื่อจัดซื้อเครื่อง คอมพิวเตอร์โน้ตบุ๊ก	๓	๒๕,๐๐๐	๒๕,๐๐๐	๓๐,๐๐๐	๓๐,๐๐๐	๓๐,๐๐๐	
๗			ครุภัณฑ์คอมพิวเตอร์	เพื่อจัดซื้อเครื่องพิมพ์	๒	๑๕,๘๐๐	๑๕,๘๐๐	๑๕,๘๐๐	๑๕,๘๐๐	๑๕,๘๐๐	
๘			ครุภัณฑ์คอมพิวเตอร์	เพื่อจัดซื้อเครื่องสำรองไฟ	๓	๖,๒๐๐	๖,๒๐๐	๗,๕๐๐	๗,๕๐๐	๗,๕๐๐	
๙			ครุภัณฑ์สำนักงานครุภัณฑ์ คอมพิวเตอร์	อุปกรณ์อ่านบัตรแบบ อเนกประสงค์(Smart Card Reader)	๔	-	-	๒,๘๐๐	๒,๘๐๐	๒,๘๐๐	
๑๐			ครุภัณฑ์สำนักงาน	เพื่อจัดซื้อตู้จัดเก็บเอกสาร เหล็กบานเลื่อนกระจก	๒	-	-	๙,๐๐๐	๙,๐๐๐	๙,๐๐๐	
๑๑			ครุภัณฑ์กีฬา	จัดซื้อเครื่องออกกำลังกาย	๒	-	๑๒๐,๐๐๐	๑๒๐,๐๐๐	๑๒๐,๐๐๐	๑๒๐,๐๐๐	

๑๒	บริหารงาน ทั่วไป	ครุภัณฑ์	ครุภัณฑ์สำนักงาน	เพื่อจัดซื้อเก้าอี้สำนักงาน	๔	๘,๐๐๐	๘,๐๐๐	๘,๐๐๐	๘,๐๐๐	๘,๐๐๐	กองคลัง
๑๓			ครุภัณฑ์สำนักงาน	เพื่อจัดซื้อโต๊ะทำงาน	๑	-	-	๒,๕๐๐	๒,๕๐๐	๒,๕๐๐	
๑๔			ครุภัณฑ์คอมพิวเตอร์	เพื่อจัดซื้อเครื่องพิมพ์	๒	๑๕,๘๐๐	๑๕,๘๐๐	๑๕,๘๐๐	๑๕,๘๐๐	๑๕,๘๐๐	
๑๕			ครุภัณฑ์สำนักงาน	เพื่อจัดซื้อพัดลม อุตสาหกรรม	๑	-	-	๓,๓๐๐	๓,๓๐๐	๓,๓๐๐	กองคลัง
๑๖			ครุภัณฑ์สำนักงาน	เพื่อจัดซื้อตู้จัดเก็บเอกสาร	๔	๒๔,๐๐๐	๒๔,๐๐๐	๒๔,๐๐๐	๒๔,๐๐๐	๒๔,๐๐๐	
๑๗	งานการ การศึกษา	ครุภัณฑ์	ครุภัณฑ์คอมพิวเตอร์	เพื่อจัดซื้อเครื่องพิมพ์	๑	-	-	๑๐,๐๐๐	๑๐,๐๐๐	๑๐,๐๐๐	กอง การศึกษาฯ
๑๘			ครุภัณฑ์คอมพิวเตอร์	เพื่อจัดซื้อเครื่องสำรองไฟ	๑	-	-	๒,๕๐๐	๒,๕๐๐	๒,๕๐๐	
๑๙			ครุภัณฑ์สำนักงาน	เพื่อจัดซื้อตู้จัดเก็บเอกสาร	๑	-	-	๕,๕๐๐	๕,๕๐๐	๕,๕๐๐	
๒๐			ครุภัณฑ์สำนักงาน	เพื่อจัดซื้อโต๊ะทำงาน	๑	-	-	๒,๕๐๐	๒,๕๐๐	๒,๕๐๐	
๒๑			ครุภัณฑ์สำนักงาน	เพื่อจัดซื้อเก้าอี้สำนักงาน	๑	-	-	๑,๕๐๐	๑,๕๐๐	๑,๕๐๐	
๒๒	เคหะและ ชุมชน	ครุภัณฑ์	ครุภัณฑ์อื่น	เพื่อจัดซื้อปั้มน้ำซัมเมอร์ส	๑	๒๐,๐๐๐	๒๐,๐๐๐	๒๐,๐๐๐	๒๐,๐๐๐	๒๐,๐๐๐	กองช่าง
๒๓			ครุภัณฑ์งานบ้านงานครัว	เพื่อจัดซื้อเครื่องตัดหญ้า แบบข้อแข็ง	๑	-	-	๙,๕๐๐	๙,๕๐๐	๙,๕๐๐	
๒๔			ครุภัณฑ์งานบ้านงานครัว	ตู้เย็น	๑	-	-	๖,๕๐๐	๖,๕๐๐	๖,๕๐๐	
๒๕			ครุภัณฑ์คอมพิวเตอร์	เพื่อจัดซื้อเครื่องพิมพ์	๑	-	-	๑๐,๐๐๐	๑๐,๐๐๐	๑๐,๐๐๐	
๒๖			ครุภัณฑ์คอมพิวเตอร์	เพื่อจัดซื้อเครื่องสำรองไฟ	๒	-	-	๕,๐๐๐	๕,๐๐๐	๕,๐๐๐	
รวม						๑๘๔,๒๐๐	๓๐๔,๒๐๐	๑,๓๗๐,๗๐๐	๑,๓๗๐,๗๐๐	๑,๓๗๐,๗๐๐	



ประกาศองค์การบริหารส่วนตำบลโคกกว้าง
เรื่อง ประกาศใช้แผนพัฒนาท้องถิ่น (พ.ศ.๒๕๖๑ - ๒๕๖๕)

ตามท้องที่องค์การบริหารส่วนตำบลโคกกว้าง ได้ดำเนินการทบทวน/จัดทำแผนพัฒนาท้องถิ่น (พ.ศ. ๒๕๖๑ - ๒๕๖๕) เพื่อให้มีความสอดคล้องและเชื่อมโยงกับแผนพัฒนาจังหวัด แผนพัฒนากลุ่มจังหวัด รวมทั้งแผนปฏิบัติราชการประจำปีจังหวัด แผนปฏิบัติราชการประจำปีกลุ่มจังหวัด ตลอดจนสามารถบูรณาการแผนงาน/โครงการ/กิจกรรมและงบประมาณในพื้นที่ได้อย่างมีประสิทธิภาพ อันจะก่อประโยชน์สูงสุดให้กับประชาชน สภาองค์การบริหารส่วนตำบลโคกกว้างได้พิจารณาเห็นชอบร่างแผนพัฒนาท้องถิ่น (พ.ศ.๒๕๖๑ - ๒๕๖๕) ในการประชุมสภาสมัยวิสามัญ สมัยที่ ๑ / ๒๕๖๒ เมื่อวันที่ ๑๓ มิถุนายน ๒๕๖๒ นั้น

เพื่อให้เป็นไปตามความในหมวด ๔ ข้อ ๒๔ การนำแผนพัฒนาไปปฏิบัติ และข้อ ๒๕ ให้องค์กรปกครองส่วนท้องถิ่นใช้แผนพัฒนาท้องถิ่นเป็นกรอบในการจัดทำงบประมาณรายจ่ายประจำปี งบประมาณรายจ่ายเพิ่มเติม งบประมาณจากเงินสะสมในช่วงแผนนั้น รวมทั้งวางแนวทางเพื่อให้มีการปฏิบัติให้บรรลุวัตถุประสงค์ตามโครงการที่กำหนดไว้ในแผนพัฒนาท้องถิ่น องค์การบริหารส่วนตำบลโคกกว้าง จึงขอประกาศใช้แผนพัฒนาท้องถิ่น (พ.ศ. ๒๕๖๑ - ๒๕๖๕) และประกาศให้ประชาชนทราบโดยทั่วกัน

จึงประกาศให้ทราบโดยทั่วกัน

ประกาศ ณ วันที่ ๑๔ เดือน มิถุนายน พ.ศ. ๒๕๖๒

(ลงชื่อ)

(นางสาวอรสา นาชัยลาน)

รองปลัดองค์การบริหารส่วนตำบล.รักษาราชการแทน
ปลัดองค์การบริหารส่วนตำบล ปฏิบัติหน้าที่
นายกองค์การบริหารส่วนตำบลโคกกว้าง